

KUZEY KIBRIS TRK CUMHURİYETİ
BAŞBAKANLIK

DEVLET PLANLAMA ÖRGT

2016 YILI
MAKROEKONOMİK
VE
SEKTÖREL GELİŐMELER

Eyll 2018

YAYIN VE BİLGİ İÇİN



**Kuzey Kıbrıs Türk Cumhuriyeti
Devlet Planlama Örgütü
Lefkoşa**



+(392) – 601 10 00 – 601 10 01



+(392) – 228 59 88

web : www.dpo@gov.ct.tr
e-mail : info.dpo@gov.ct.tr

KKTC Devlet Basımevi – Lefkoşa, Eylül 2018

100 Adet Basılmıştır

DPÖ-MSG-2016-10

ÖNSÖZ

Devlet Planlama Örgütü, 40 yılı aşan bilgi birikimiyle KKTC'nin ekonomik, sosyal ve kültürel hedeflerine ulaşılması konusunda çalışmalar yürütmektedir. Devlet Planlama Örgütü'nün ürettiği resmi istatistikler, plan ve programlar yanında görev alanına giren diğer konularda çıkardığı yayımlar da bulunmaktadır.

Makroekonomik ve sektörel gelişmeler kitabı, ekonomik ve sosyal hayat ile ilgili makroekonomik veriler ve sektörel bilgileri sunmayı, ilgilenen kurum, kuruluş, araştırmacı ve öğrencilerin bu konudaki ihtiyaçlarını karşılamayı amaçlamaktadır.

"Makroekonomik ve Sektörel Gelişmeler 2016" kitabı Örgütümüzün yayını olup, bu yayının içerisinde; Büyüme Hızı ve GSMH'nin Bileşimi, Kaynakların Kullanımı, Finansman Dengesi, Ödemeler Dengesi, Fiyat Hareketleri, Banka Mevduatları ve Krediler, Tarım, Sanayi, İnşaat, Ticaret ve Pazarlama, Turizm, Ulaştırma-Haberleşme, Eğitim, Kültür, Gençlik, Spor, Sağlık, Çalışma ve Sosyal Güvenlik, Çevre, Fiziki Planlama, İskan ve Rehabilitasyon, Konut Edindirme, Kooperatifçilik, İdari Örgütlenme, Yerel Yönetimler, Beşeri Kaynaklar, Aile, Kadın, Çocuk ve Engelliler konularında veriler ve sektörel bilgiler verilmektedir.

Devlet Planlama Örgütü tarafından yayınlanan bu kitabın hazırlanması için veri sağlayan ve katkı koyan tüm kurum, kuruluş ve personele teşekkür eder, tüm kullanıcılara faydalı olmasını dilerim.

Ödül Muhtaroğlu
Müsteşar

İÇİNDEKİLER

Sayfa No

BİRİNCİ BÖLÜM MAKROEKONOMİK GELİŞMELER

1. Büyüme Hızı ve GSMH'nın Bileşimi	1-4
2. Kaynakların Kullanımı	5-14
2.1. Ekonominin Genel Dengesi	5
2.2. Sermaye Birikimi	8
2.2.1. Sermaye Birikiminin Kaynakları	8
2.2.2. Sabit Sermaye Yatırımların Sektörel Dağılımı	8
2.3. Tüketim Harcamaları	12
3. Finansman Dengesi	15-27
3.1. Kamu Gelirleri	15
3.2. Kamu Giderleri	15
3.3. Kamu Kesimi Genel Dengesi	16
3.4. Kamu Borç Stoku	19
3.5. Özel Kesim Genel Dengesi	20
3.6. Devlet Bütçe Dengesi	21
4. Ödemeler Dengesi	28-30
4.1. Dış Ticaret	28
4.2. Görünmeyen İşlemler	28
4.3. Cari İşlemler Dengesi	30
4.4. Sermaye Hareketleri	30
4.5. Rezerv Hareketleri	30
5. Fiyat Hareketleri	31-34
6. Banka Mevduatları ve Krediler	35-38
6.1. Banka Mevduatları	35
6.1.1. Türk Lirası Mevduat Gelişmeleri	36
6.1.2. Döviz Mevduat Gelişmeleri	37
6.2. Krediler	37

İKİNCİ BÖLÜM SEKTÖREL GELİŞMELER

	Sayfa No
1. Tarım	39-60
1.1. Mevcut Durum ve Gelişmeler	40
1.1.1. Tarımın Genel Ekonomi İçindeki Yeri	40
1.1.2. Bitkisel Üretim	42
1.1.3. Hayvancılık	47
1.1.4. Ormancılık	51
1.1.5. Su Ürünleri	53
1.2. Sorunlar	54
1.2.1. Tarım Sektörü Genel Sorunları	54
1.2.2. Bitkisel Üretimde Sorunlar	56
1.2.3. Hayvansal Üretimde Sorunlar	57
1.2.4. Ormancılıktaki Sorunlar	59
1.2.5. Su Ürünlerindeki Sorunlar	59
2. Sanayi	61-88
2.1. Mevcut Durum ve Gelişmeler	61
2.1.1. Katma Değer	61
2.1.2. İmalat (Üretim) Sanayi	62
2.1.3. Dışsatım ve Rekabet Edilebilirlik	64
2.1.4. İstihdam	66
2.1.5. Sabit Sermaye Yatırımları	67
2.1.6. Teşvik ve Krediler	68
2.1.7. Taşocakçılığı	74
2.1.8. Enerji	76
2.1.8.1. Elektrik	76
2.1.8.2. Su (İçme ve Kullanma Suyu)	79
2.1.9. Serbest Liman ve Bölgesi	83
2.2. Sorunlar	84
3. İnşaat	89-96
3.1. Mevcut Durum ve Gelişmeler	89
3.1.1. İnşaat Malzemeleri	90
3.1.2. Konut	92
3.2. Sorunlar	94
4. Ticaret ve Pazarlama	97-103
4.1. Mevcut Durum ve Gelişmeler	97
4.1.1. Toptan ve Perakende Ticaret	97
4.1.2. Dış Ticaret	97
4.2. Sorunlar	102

5. Turizm	104-116
5.1. Mevcut Durum ve Gelişmeler	105
5.1.1. Yolcu Sayısındaki Gelişmeler	105
5.1.2. Geceleme ve Doluluk Oranı	107
5.1.3. Ulaşım Tercihleri	107
5.1.4. Turizm Hizmetleri Arzı	108
5.1.5. Turizm Gelirleri	111
5.1.6. Devlet Planlama Örgütü Tarafından Teşvik Belgesi Verilen Turizm Projelerinin Bölgelere ve Yıllara Göre Dağılımı	112
5.2. Sorunlar	113
6. Ulaştırma-Haberleşme	117-128
6.1. Mevcut Durum ve Gelişmeler	117
6.2. Ulaştırma	117
6.2.1. Karayolu Ulaştırması	117
6.2.2. Havayolu Ulaştırması	118
6.2.3. Denizyolu Ulaştırması	120
6.3. Haberleşme	123
6.3.1. Telekomünikasyon Hizmetleri	123
6.3.2. Posta Hizmetleri	124
6.3.3. Radyo ve Televizyon	125
6.4. Sorunlar	128
7. Eğitim	129-158
7.1. Mevcut Durum ve Gelişmeler	129
7.1.1. Örgün Eğitim	129
7.1.1.1. Okul Öncesi Eğitim	129
7.1.1.2. İlk Öğretim	131
7.1.1.3. Orta Öğretim	132
7.1.1.3.1. Orta Okullar	132
7.1.1.3.2. Liseler	133
7.1.1.3.2.1. Genel Liseler	133
7.1.1.3.2.2. Mesleki Teknik Öğretim	134
7.1.1.4. Yüksek Öğretim	135
7.1.1.4.1. KKTC'deki Yüksek Öğretim Kurumları	136
7.1.1.4.1.1. Atatürk Öğretmen Akademisi	136
7.1.1.4.1.2. Doğu Akdeniz Üniversitesi	136
7.1.1.4.1.3. Lefke Avrupa Üniversitesi	137
7.1.1.4.1.4. Girne Amerikan Üniversitesi	138
7.1.1.4.1.5. Yakın Doğu Üniversitesi(NEU)	139
7.1.1.4.1.6. Uluslararası Kıbrıs Üniversitesi	140
7.1.1.4.1.7. Ortadoğu Teknik Üniversitesi (ODTÜ) Kuzey Kıbrıs Kampüsü	141
7.1.1.4.1.8. İstanbul Teknik Üniversitesi (İTÜ) Kuzey Kıbrıs Eğitim-Araştırma Yerleşkeleri	142
7.1.1.4.1.9. Akdeniz Karpaz Üniversitesi	143
7.1.1.4.1.10. Kıbrıs İlim Üniversitesi	144
7.1.1.4.1.11. Girne Üniversitesi	145

7.1.1.4.1.12. Anadolu Üniversitesi	146
7.1.1.4.1.13. Kıbrıs Amerikan Üniversitesi	147
7.1.1.4.1.14. Kıbrıs Sosyal Bilimler Üniversitesi	148
7.1.1.4.1.15. Uluslararası Fırat Üniversitesi	149
7.1.1.4.1.16. Kıbrıs Sağlık ve Toplum Bilimleri Üniversitesi	150
7.1.1.4.2. Türkiye ve Üçüncü Ülkelerde Okuyanlar	151
7.1.1.5. Özel Eğitim	153
7.1.1.5.1. Lefkoşa Özel Eğitim ve İş Eğitim Merkezi	154
7.1.1.5.2. Girne Özel Eğitim Merkezi	154
7.1.1.5.3. Lefkoşa Özel Eğitim Merkezi	154
7.1.1.5.4. Yeşilyurt Özel Eğitim Merkezi	155
7.1.1.5.5. Rauf Raif Denktaş Görme Engellileri Eğitim Okulu	155
7.1.1.5.6. Gazimağusa Özel Eğitim Merkezi	155
7.1.2. Yaygın Eğitim	155
7.2. Sorunlar	157
8. Kültür	159-169
8.1. Mevcut Durum ve Gelişmeler	159
8.2. Sorunlar	168
9. Gençlik	170-172
9.1. Mevcut Durum ve Gelişmeler	170
9.2. Sorunlar	172
10. Spor	173-177
10.1. Mevcut Durum ve Gelişmeler	173
10.2. Sorunlar	177
11. Sağlık	178-187
11.1. Mevcut Durum ve Gelişmeler	178
11.1.1. Kamu Tarafından Yürütülen Sağlık Hizmetleri	179
11.1.1.1. Temel Sağlık Hizmetleri (Koruyucu Hekimlik Hizmetleri)	181
11.1.1.2. Yataklı Tedavi Hizmetleri	181
11.1.1.3. İlaç ve Eczacılık Hizmetleri	182
11.1.1.4. Laboratuvar Hizmetleri	183
11.2.1. Sağlık Harcamaları	183
11.2.2. Sağlık Yatırımları	184
11.1.2. Özel Kesimde Yürütülen Sağlık Hizmetleri	185
11.3. Sorunlar	186
12. Çalışma ve Sosyal Güvenlik	188-217
12.1. Çalışma Yaşamı	188
12.1.1. Mevcut Durum ve Gelişmeler	188
12.1.1.1. Hanehalkı İşgücü Anketine Göre İstihdam	188
12.1.1.2. İstihdamı Destekleme Merkezi	190
12.1.1.3. Çalışma Dairesi	191
12.1.1.4. Asgari Ücret	195
12.1.1.5. Sendikalar Mukayyitliği	196

	Sayfa No
12.1.2. Sorunlar	197
12.2. Sosyal Güvenlik	198
12.2.1. Mevcut Durum ve Gelişmeler	198
12.2.1.1. Sosyal Güvenlik Yasası	199
12.2.1.2. Sosyal Sigortalar Yasası	202
12.2.1.3. Emeklilik Yasası	209
12.2.1.4 İhtiyat Sandığı Yasası	212
12.2.1.5 Sosyal Hizmetler Dairesi	214
12.2.2. Sorunlar	217
13. Çevre	218-246
13.1. Mevcut Durum ve Gelişmeler	221
13.1.1. Çevreyi Oluşturan Kaynaklar, Kaynakları Etkileyen Bazı Faaliyetler ve Etkileri	221
13.1.2. Yasal ve Örgütsel Durum	231
13.1.3. Eksiklikler ve Kısıtlayıcılar	235
13.1.4. Fırsatlar ve Olanaklar	238
13.1.5. 2016 Yılı Programı Döneminde Yapılan Çalışmalar	240
13.2. Sorunlar	242
14. Fiziki Planlama	247-267
14.1. Mevcut Durum ve Gelişmeler	248
14.1.1. Yasal, Örgütsel Durum ve Planlama Çalışmaları	248
14.1.2. Çevreyi Etkileyen Sektörlerle İlgili Planlama Çalışmaları	256
14.1.3. Konut ve Fiziki Planlama	258
14.1.4. Uygulama ve İmar Denetimi	259
14.1.5. Parasal Kaynaklar	260
14.1.6. 2016 Yılı Programı Döneminde Yapılan Çalışmalar	261
14.2. Sorunlar	263
15. İskan ve Rehabilitasyon, Konut Edindirme	268-285
15.1. Mevcut Durum ve Gelişmeler	268
15.1.1. Eşdeğer Tahsis Uygulamaları	268
15.1.2. Taşınmaz Mal Komisyonu Uygulamaları	272
15.1.3. Diğer Uygulamalar	274
15.1.4. Konut Edindirme Uygulamaları	277
15.1.5. İskan ve Konut Edindirme Uygulamalarının Çevre ve Fiziki Planla Etkileri	282
15.2. Sorunlar	284
16. Kooperatifçilik	286-289
16.1. Mevcut Durum ve Gelişmeler	286
16.2. Sorunlar	288
17. İdari Örgütlenme	290-295
17.1. Mevcut Durum ve Gelişmeler	290
17.2. Sorunlar	293

	Sayfa No
18. Yerel Yönetimler	296-306
18.1. Mevcut Durum ve Gelişmeler	296
18.2. Sorunlar	304
19. Beşeri Kaynaklar, Aile, Kadın, Çocuk ve Engelliler	307-320
19.1. Mevcut Durum ve Gelişmeler	307
19.1.1. Beşeri Kaynaklar	307
19.1.2. Aile	307
19.1.3. Kadın	309
19.1.4. Çocuk	314
19.1.5. Engelliler	316
19.2. Sorunlar	319

Tablo No	Tablo Adı	Sayfa No
1	GSYİH'daki Sektörel Gelişmeler	3
2	Ekonominin Genel Dengesi	7
3	Sabit Sermaye Yatırımlarının Sektörel Dağılımı	9
4	Sabit Sermaye Yatırımlarının Kesimler İtibarıyla Dağılımı	11
5	Sabit Sermaye Yatırımlarının Kesimler ve Sektörler İtibarıyla Yüzde Dağılımı	11
6	Tüketim Harcamaları	13
7	Kamu Kesimi Genel Dengesi	17
8	Kamu Borç Stoku	20
9	Özel Kesim Genel Dengesi	21
10	Devlet Bütçe Dengesi	26
11	Ödemeler Dengesi	30
12	Tüketici Fiyatları Endeksi	31
13	Aylık Ortalama Amerikan Doları Kur Değişimleri	34
14	Aylık Ortalama Euro Kur Değişimleri	34
15	Aylık Ortalama İngiliz Sterlini Kur Değişimleri	34
16	Mecduat Gelişmeleri	36
17	Banka Kredilerinin Sektörel Dağılımı	38
18	KKTC'de Arazi Dağılımı	42
19	Ekilen Arazi Miktarının Ürün Çeşidine Göre Dağılımı	43
20	Tarımsal Üretim Ürün Çeşitlerine Göre Dağılımı	44
21	Sulu Arazi Dağılımı	45
22	Tarımsal Makine, Araç-Gereç Parkı	46
23	Hayvan Sayısı	48
24	Hayvansal Üretim	49
25	Tatbik Edilen Koruyucu Aşıların Yıllara Göre Dağılımı	50
26	Fidan Dağıtım ve Ağaçlandırılan Alanlar	52
27	Yapacak ve Yakacak Odun Üretimi	53
28	Kayıtlı Balıkçı Sayısı ve Balıkçı Tekneleri	54
29	Sanayi Bölgelerindeki İşletmelerin 2016 Yılı Faaliyet Alanları	63
30	Toplam İhracat İçindeki Önemli Sanayi Ürünlerinin Değerleri	64
31	Yeşil Hat Tüzüğü Kapsamında İhraç Edilen Sanayi Ürünlerinin (Tarım Hariç) Değeri	65
32	İşgücü Anketleri İle Genel Sanayi ve İşyeri Sayımı Sonuçlarına Göre Sanayi Sektöründeki İstihdamın Durumu	66
33	Sanayi Sektörü Sabit Sermaye Yatırımlarının Toplam Sabit Sermaye Yatırımları İçerisindeki Yeri	67
34	47/2000 sayılı Yasa kapsamında Devlet Planlama Örgütü'nde Teşvik Belgesi Almış Sanayi Yatırım Projeleri	69
35	Sanayi Dairesi Tarafından Sağlanan Devlet Destek ve Teşvikleri	70
36	Ticaret Dairesi'nin Sanayi Ürünlerine Sağladığı Navlun ve Teşvik Primi Değerleri	71
37	Yıllara Göre Süt Ürünlerine Sağlanan İhracat Teşvik Primi (Sübvansiyeye) Tutarları	72

Tablo No	Tablo Adı	Sayfa No
38	KKTC Kalkınma Bankası ile KKTC Merkez Bankası Denetimindeki Bankaların Sanayi ve KOBİ Sektörüne Kullandığı Krediler Toplamı	73
39	KOBİGEM Tarafından Koordinasyonu Yapılarak Sanayi Yatırımlarına Yönelik Kullanılan Faiz Destek Programı ile İstihdam Endeksli Faizsiz Kredi Programı	74
40	2016 Yılı Taş Ocakları Faaliyet Durmları	75
41	Mevcut Taş Ocaklarının Malzeme Üretimi ve Kullanılan Patlayıcı Miktarı	75
42	Mevcut Elektrik Santrallerinin Üretim Değerleri	76
43	Mevcut Elektrik Santrallerinin Aylara Göre Elektrik Üretimi (Mwh)	77
44	Tüketici Sayısı ile Tüketime Tüketici Gruplarına Göre Dağılımı (Mwh)	78
45	Bölgelere Göre Ruhsatlandırma Onayı Verilen Kuyu Sayıları	79
46	Aylara Göre Belediyelerin Kullanımına Sunulan Su Miktarı (m ³)	80
47	Belediyelerin Kullanımına Sunulan Yıllık Su Miktarı (m ³)	81
48	Mevcut Göletlerin Kapasite, Yıl İçerisinde Ölçülen Doluluk Miktarları ve Kullanılan Su Miktarı (m ³)	82
49	Gazimağusa Serbest Liman ve Bölgesi'nde Faaliyet Gösteren Firma Sayısı, Gelen-Giden Yük Miktarı ve Bölgenin Faaliyetleri Neticesinde Sağladığı Gelirleri	83
50	Yıllar İtibarıyla Bazı İnşaat Türlerinin Maliyetleri	91
51	Toplam Yapı İnşaatı ve Konut İnşaatı (2014-2016)	93
52	Kentsel Konut İnşaatlarında Gelişme (2014-2016)	93
53	Kırsal Konut İnşaatlarında Gelişme (2014-2016)	94
54	Dış Ticaretin Ülkelere Göre Dağılımı (2014-2016)	98
55	Dış Ticaret Hacminin Ülkelere Göre Dağılımı (2014-2016)	99
56	Ülkelere Göre Dış Ticaret Dengesi (2014-2016)	100
57	Yeşil Hat Tüzüğü Kapsamında Güney Kıbrıs'la Olan Ticaret (2014-2016)	100
58	KKTC Dışsatımının Yapısı (2014-2016)	101
59	Ana Mal Gruplarına Göre Dışalım (2014-2016)	102
60	Yolcu Sayısında ve Yapısında Gelişme	105
61	KKTC'ye Hava ve Deniz Yolu ile Gelen Yolcuların Uyruklarına Göre Dağılımı (KKTC Uyruklular Hariç)	106
62	Turistik Konaklama Tesislerde Geceleme ve Doluluk Oranları	107
63	Ulaşım Tercihleri	108
64	Turizm Hizmetleri Arzı	109
65	Konaklama Tesislerinin Sınıflarına Göre Dağılımı	110
66	Konaklama Tesislerinin Bölgelere Göre Dağılımı	111
67	Turizm Gelirleri ve Döviz Gelirlerindeki Payı	112
68	Devlet Planlama Örgütü Tarafından Teşvik Belgesi Verilen Turizm Projelerinin Bölgelere ve Yıllara Göre Dağılımı	113
69	Yurtdışı Yük ve Yolcu Taşımacılığı (2014-2016)	119
70	Havayolu Yük, Yolcu ve Sefer Sayıları (2014-2016)	120
71	Denizyolu Yük ve Yolcu Taşınması (2014-2016)	122
72	Gazimağusa Limanına Taşınan Yük Miktarları ve Taşıyan Gemilerin Milliyetleri(2014-2016)	123
73	Bölge Santralleri ve Hat Kapasiteleri	124
74	Radyo ve Televizyon Şebekesi Gelişim Tablosu	126

Tablo No	Tablo Adı	Sayfa No
75	TV Kanal Sayısı	127
76	Radyo Kanal Sayısı	127
77	Okul Öncesi Eğitim	130
78	Özel ve Devlet İlkokullar	132
79	Özel ve Devlet Ortaokulları	133
80	Özel ve Devlet Genel Liseleri	134
81	Mesleki Teknik Liseler	134
82	Doğu Akdeniz Üniversitesi'ndeki Öğrencilerin Yıllar İtibarıyla Uyrıklarına Göre Dağılımı	137
83	Lefke Avrupa Üniversitesi'ndeki Öğrencilerin Yıllar İtibarıyla Uyrıklarına Göre Dağılımı	138
84	Girne Amerikan Üniversitesi'ndeki Öğrencilerin Yıllar İtibarıyla Uyrıklarına Göre Dağılımı	139
85	Yakın Doğu Üniversitesi'ndeki Öğrencilerin Yıllar İtibarıyla Uyrıklarına Göre Dağılımı	140
86	Uluslararası Kıbrıs Üniversitesi'ndeki Öğrencilerin Yıllar İtibarıyla Uyrıklarına Göre Dağılımı	141
87	Ortadoğu Teknik Üniversitesi Kuzey Kıbrıs Kampüsü'ndeki Öğrencilerin Yıllar İtibarıyla Uyrıklarına Göre Dağılımı	142
88	İstanbul Teknik Üniversitesi KKY'deki Öğrencilerin Yıllar İtibarıyla Uyrıklarına Göre Dağılımı	143
89	Akdeniz Karpaz Üniversitesi'deki Öğrencilerin Yıllar İtibarıyla Uyrıklarına Göre Dağılımı	144
90	Kıbrıs İlim Üniversitesi'ndeki Öğrencilerin Yıllar İtibarıyla Uyrıklarına Göre Dağılım (2014-2017)	145
91	Girne Üniversitesi'ndeki Öğrencilerin Yıllar İtibarıyla Uyrıklarına Göre Dağılımı	146
92	Anadolu Üniversitesi'ndeki Öğrencilerin Yıllar İtibarıyla Uyrıklarına Göre Dağılımı	147
93	Kıbrıs Amerikan Üniversitesi'ndeki Öğrencilerin Yıllar İtibarıyla Uyrıklarına Göre Dağılımı (2015-2017)	148
94	Kıbrıs Sosyal Bilimler Üniversitesi'ndeki Öğrencilerin Yıllar İtibarıyla Uyrıklarına Göre Dağılımı	149
95	Uluslararası Final Üniversitesi'ndeki Öğrencilerin Yıllar İtibarıyla Uyrıklarına Göre Dağılım (2016-2017)	150
96	Kıbrıs Sağlık ve Toplum Bilimleri Üniversitesi'ndeki Öğrencilerin Yıllar İtibarıyla Uyrıklarına Göre Dağılım (2016-2017)	150
97	Yüksek Öğretimde Öğrenci Dağılımı	152
98	Yaygın Eğitim	156
99	Milli Kütüphane İle Halk Kütüphanelerindeki Kitap Sayıları (2014-2016)	160
100	Milli Kütüphane İle Halk Kütüphanelerindeki Üye Sayıları (2014-2016)	161
101	Milli Kütüphane İle Halk Kütüphanelerindeki Kitapların Konularına Göre Dağılımı (2014-2016)	162
102	Milli Arşiv ve Araştırma Dairesi'nin Kaynaklarının Yıllık Kullanımı (2014-2016)	164
103	Milli Arşiv ve Araştırma Dairesi Ziyaretçilerinin Yurttaşlık, Cinsiyet ve Eğitim Durumuna Göre Yıllık Dağılımı(2014-2016)	165

Tablo No	Tablo Adı	Sayfa No
104	Envanteri Yapılan Eski Eserlerin Dökümü(2014-2016)	166
105	Ziyaretçi Sayıları İle Sağlanan Gelirler(2014-2016)	166
106	Müzelerin Türlerine Göre Dağılımı(2014-2016)	167
107	12-24 Yaş Grubu Genç Nüfusun Yıllara Göre Dağılımı	170
108	Federasyonların Sayısal Durumları (2014-2016)	175
109	Mevcut Spor Tesislerimiz (2014-2016)	176
110	Kamu Sağlık Servislerinde Çalışan Personel Sayısı	179
111	Kamu Sağlık Servislerinde Çalışan Personelin Bölgelere Göre Dağılımı (2016)	180
112	Kamu ve Özel Sağlık Kuruluşlarının Yatak Sayılarının İlçelere Göre Dağılımı (2016)	182
113	Kamu Sağlık Harcamalarının Devlet Bütçesi ve GSMH'ya Oranı (2014-2016)	184
114	Kamu Sağlık Yatırımlarının Toplam Yatırımlar ve Bütçe İçerisindeki Payı (2014-2016)	184
115	Özel Sağlık Kuruluşlarının ve Yatak Sayılarının İlçelere Göre Dağılımı(2016)	185
116	Hanehalkı İşgücü Anketine Göre İstihdamın İktisadi Faaliyet Kollarına Göre Dağılımı (2014-2016)	189
117	Hanehalkı İşgücü Anketine Göre Bazı Temel Göstergeler (2014-2016)	189
118	İstihdam Destek Merkezi Kapsamındaki Kişi Sayısı	191
119	Kayıtlı Tamamen İşsizlerin İstihdamı Genel Görünüm Tablosu (2014-2016)	191
120	Yabancı Uyruklulara Verilen Çalışma ve İş Kurma İzinleri(2014-2016)	192
121	Kayıtlı Aktif İşsizlerin Eğitim Seviyelerine Göre Dağılımı(2014-2016)	193
122	Yapılan Plasmanların Kamu ve Özel Sektör Ayırımına Göre Dağılımı(2014-2016)	194
123	Plasmanı Yapılan İşsizlerin Ana Meslek Gruplarına Göre Dağılımı(2014-2016)	194
124	İş Kazaları ve Neticeleri(2014-2016)	195
125	Asgari Ücretteki Gelişmeler(2014-2016)	196
126	KKTC’nde Faaliyet Gösteren Sendika ve Sendika Federasyonlarının Üye Sayısı(2014-2016)	197
127	İşyeri Tescillerinin Görünümü (2014-2016)	200
128	Sigortalı Tescillerinin Görünümü (2014-2016)	200
129	Sosyal Güvenlik Yasası’na Göre Prim Oranları	201
130	Prime Esas Kazançların Alt ve Üst Sınırları (2014-2016)	203
131	Sosyal Sigortalardan Yapılan Maaş Ödemelerinin Alt ve Üst Sınırları(2014-2016)	203
132	Sosyal Sigortalar Yasası’na Göre Tescilli Olup Fiilen Çalışan İşyerlerinin Dağılımı (2014-2016)	204
133	Sosyal Sigortalardan Maaş Alanların Kategorilerine Göre Dağılımı(2014-2016)	205
134	Sosyal Sigortalardan Maaş Alanların Statülerine Göre Dağılımı(2014-2016)	206
135	Sosyal Sigortalar Yapılan Maaş Ödemelerinin Fon ve Devlet Ayırımı(2014-2016)	206

Tablo No	Tablo Adı	Sayfa No
136	Sosyal Sigortalardan Bildirilen İşsizlik Vakalarının Seyri(2014-2016)	207
137	Sosyal Sigortalar Yasası'na Göre(1.2.2012 Tarihinden İtibaren) Prim Oranları	208
138	Kamu Görevlilerinin Emeklilik İştirak Payı Kesintileri	211
139	İhtiyat Sandığına Yatırım Yapan Kişi Sayıları(2014-2016)	212
140	İhtiyat Sandığına Yapılan Tahsilatların Nevine Göre Dağılımı	213
141	İhtiyat Sandığından Ödenen Kişi Sayısı(2014-2016)	213
142	Sosyal Hizmetler Dairesi'nce Yapılan Ödemelerin Nevine Göre Dağılımı ve Ödenen Miktarlar(2014-2016)	215
143	Cihaz Yardımı Alan Kişi Sayısı ve Kişi Başı Miktarı(2014-2016)	216
144	Sosyal Hizmetler Dairesince Yapılan Ödemelerin Çeşitleri ile Miktarları(2014-2016)	216
145	KKTC'nin Arazi Varlığı	225
146	KKTC'nin Tarım Arazisi Kullanımı (2016)	225
147	Orman Alanlarının Niteliği	226
148	Orman Alanlarının Mülkiyeti	226
149	KKTC OrmanLIK Sahasının Ağaç Türlerine Göre Dağılışı	228
150	Mevcut Orman İçi Dinlenme ve Piknik Alanları	229
151	Nüfus Sayımına Göre Yerleşim Yeri Büyükükleri (1996,2006,2011)	255
152	Nüfus Sayımına Göre İlçe Merkezleri ve Diğer Bölge Nüfuslarının Dağılımı (1996,2006,2011)	256
153	KKTC'de İnşaat ve Parselasyon Adedi (2014-2016)	258
154	31.12.2016 Tarihi İtibarıyla Tahsisten Mülkiyet Dosyalarının Sayı ve Puan Miktarı	270
155	31.12.2016 Tarihi İtibarıyla Mücahit ve Mukavemetçi Dosya ve Puan Miktarı	271
156	Kaynak Paketleri	275
157	2014-2017 İcar Döneminde Kiralanan Rezerv Tarımsal Araziler	276
158	Kaynak Dağıtımları	277
159	Sosyal Konut Üretimi	279
160	Şehit Çocuklarına Verilen Arsalar	280
161	Sosyal Konut Yasası Altında Uygulanan Kırsal Kesim Projeleri	281
162	2015 Yılına Kadar Konut Endindirme Yasası Altında Verilen Kırsal Kesim Arsaları	282
163	Faaliyet Göstermekte Olan Kooperatif Kuruluşları (2014-2016)	286
164	Türlerine Göre Teftişi Tamamlanan Kooperatif Kuruluşları(2014-2016)	287
165	KT Kooperatif Merkez Bankası'nın Plasman Durumu(2014-2016)	287
166	KT Kooperatif Merkez Bankası Plasmanlarının Sektörel Dağılımı(2014-2016)	288
167	Devletten Maaş Çekmekte Olan Memur, İşçi ve Emekliler(2014-2016)	290
168	İngilizce Eğitim Merkezinin Kursiyer Sayıları(2014-2016)	292
169	KKTC Belediyelerinin Devletten Aldıkları Katkı	298
170	Belediyelerin Gelirleri(2013-2015)	299
171	Belediyelere Yapılan Devlet Katkısının Mahalli Gelirler İçindeki Payı(2013-2015)	300
172	Belediyelerin Giderleri(2013-2015)	300
173	Belediyelerdeki Memur,İşçi ve Sözleşmeli Personel Sayıları(2013-2015)	301

Tablo No	Tablo Adı	Sayfa No
174	İlçelere Göre Belediyeleşme Oranı(2011)	302
175	Nüfus Büyüklüklerine Göre Belediye Sayısı ve Nüfus(2011)	303
176	Belediyelerin Araç Durumu (2014-2016)	304
177	Yıllara Göre Evlenme ve Boşanma Sayısı (2013-2015)	308
178	Hanehalkı İşgücü Anketlerine Göre İstihdamın Cinsiyete Göre Dağılımı (2014-2016)	311
179	Hanehalkı İşgücü Anketlerine Göre İşsizliğin Cinsiyete Göre Dağılımı (2014-2016)	312
180	Hanehalkı İşgücü Anketlerine Göre Ekonomik Faaliyet Alanları ve Cinsiyete Göre Dağılımı	312
181	Kamu Sektöründeki Memur, Öğretmen ve Polislerin Toplam Sayısı ve Cinsiyetine Göre Dağılımı(2014-2016)	313
182	Kamu Sektöründeki Üst Kademe Yöneticilerinin Cinsiyete Göre Dağılımı(2014-2016)	313
183	Sosyal Hizmetler Dairesi'ne Bağlı Yuva/Yurtlarda ve SOS'de Barınan Çocuk Sayıları(2014-2016)	316
184	Engel Türü ve Cinsiyet(2014-2016)	318
185	İstihdam Edilen Engellilerin Cinsiyet ve Engel Türüne Göre Dağılımı(2014-2016)	318
186	İş İsteğiyle Bekleyen Engellilerin Öğrenim Durumlarına Göre Dağılımı (2014-2016)	319

GRAFİKLER

Grafik No		Sayfa No
1	Büyüme Hızı	1
2	Sabit Sermaye Yatırımları	10
3	Sabit Sermaye Yatırımlarının Sektörel Dağılımı	12
4	Fert Başına GSMH	13
5	Kamu Finansman Gereği/Gayri Safi Milli Hasıla	18
6	Yıllar İtibarıyla Devlet Bütçe Dengesi Ana Kalemlerinin GSMH İçindeki Yüzde Payı	27
7	TÜFE ve Döviz Kur Değişimleri	32

BİRİNCİ BÖLÜM

KKTC EKONOMİSİNDEKİ GELİŞMELER

1. Büyüme Hızı ve GSYİH'nın Bileşimi

Kuzey Kıbrıs Türk Cumhuriyeti ekonomisinde 2010-2011 yıllarında gerçekleşen %3.7 ve %3.9'luk büyümenin ardından 2012 ve 2013 yıllarında büyüme yavaşlayarak devam etmiş, GSYİH reel olarak sırasıyla %1.8 ve %1.1 artmıştır. 2014, 2015 ve 2016 yıllarında ise GSYİH reel olarak sırasıyla %4.8, %4.0 ve %3.6'lık artış göstermiştir (tablo 1, Grafik 1). ABD Doları bazında ise, 2014 yılında 15,140 Dolar olan kişi başına düşen GSYİH, 2015 yılında 13,737 Dolar'a gerilemiş, 2016 yılında ise artarak 13,897'ye yükselmiştir.

Grafik – 1 Büyüme Hızı

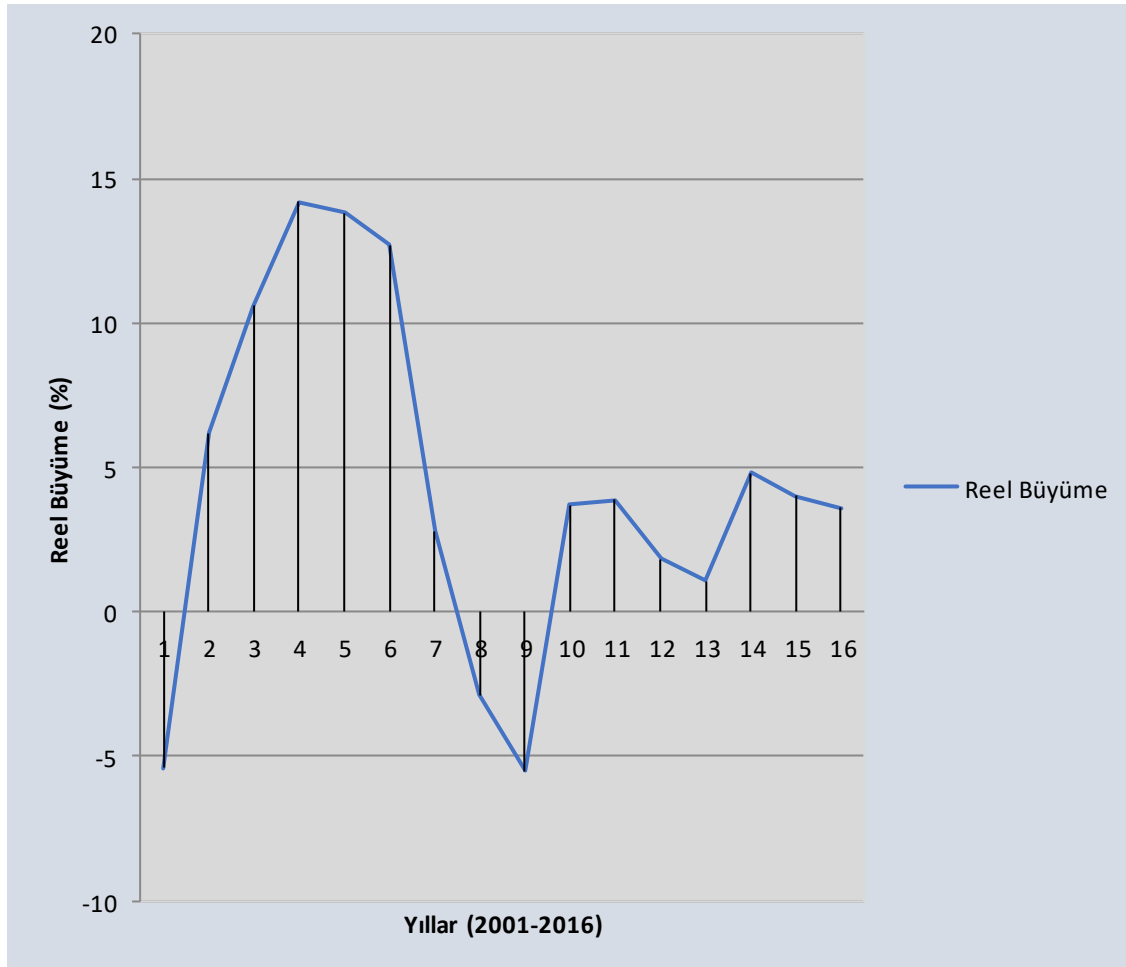

Ana sektörler itibarıyla reel gelişmeler incelendiğinde; 2014 yılında %8.8 oranıyla Serbest Meslek ve Hizmetler, %8.5 oranı ile de Sanayi ve Ticaret-Turizm sektörlerinin en fazla büyüyen sektörler olduğu görülmektedir. 2015 yılında % 19.5 ile Sanayi, % 14.5 ile Tarım ve % 9.5 ile Serbest Meslek ve Hizmetler sektörlerinin en fazla büyüyen sektörler olduğu görülmektedir. 2016 yılında ise %7.3 ile Sanayi, %5.7 ile İnşaat ve %5.3 ile Ulaştırma-Haberleşme sektörleri en fazla büyüyen sektörler olmuştur (tablo 1).

Tablo-1 GSYİH'daki Sektörel Gelişmeler

Sektörler	2014	2015	2016	2014	2015	2016
	Sabit Fiyatlarla (TL)			Cari Fiyatlarla (Milyon TL)		
1. Tarım	1.321,0	1.513,0	1.402,9	489,3	609,7	647,6
1.1. Bitkisel	570,0	742,9	623,6	234,0	291,7	309,3
1.2. Hayvancılık	668,3	684,3	673,4	222,9	283,5	295,3
1.3. Ormancılık	12,6	19,3	32,7	0,9	1,4	2,7
1.4. Balıkçılık	70,2	66,5	73,3	31,5	32,9	40,3
2. Sanayi	1.496,9	1.789,1	1.920,2	779,7	937,7	1.064,7
2.1. Taşocakçılığı	46,6	53,3	57,2	48,6	69,8	80,1
2.2. İmalat Sanayii	1.118,1	1.385,0	1.491,5	276,7	381,2	427,7
2.3. Elektrik-Su	332,1	350,9	371,4	454,4	486,7	556,9
3. İnşaat	1.430,8	1.524,1	1.611,6	370,2	480,5	511,7
4. Ticaret-Turizm	3.376,4	3.348,1	3.507,8	1.829,1	2.012,9	2.280,6
4.1. Toptan ve Perakende Ticaret	2.681,4	2.623,8	2.736,4	1.089,9	1.095,9	1.269,6
4.2. Otelcilik ve Lokantacılık	694,9	724,3	771,4	739,2	916,9	1.011,0
5. Ulaştırma-Haberleşme	1.204,3	1.273,3	1.340,5	788,0	896,6	965,3
6. Mali Müesseseler	664,1	675,1	688,8	637,4	719,4	887,7
7. Konut Sahipliği	834,3	859,7	890,2	398,9	456,2	535,3
8. Serbest Meslek ve Hizmetler	1.847,3	2.023,2	2.095,5	1.026,1	1.422,6	1.679,9
9. Kamu Hizmetleri	1.929,1	1.931,1	1.927,3	1.603,6	1.715,2	1.850,2
10. İthalat Vergileri	1.974,6	1.785,3	1.946,7	936,4	971,8	1.178,3
11. GSYİH	16.078,6	16.722,1	17.331,5	8.858,6	10.222,5	11.601,2
12. Net Dış Alem Faktör Gelirleri	-33,0	-19,2	6,3	-18,2	-11,7	4,2
GSMH	16.045,6	16.702,9	17.337,8	8.840,4	10.210,7	11.605,5
Sektörler	2014	2015	2016	2014	2015	2016
	Büyüme Oranı (%)			GSYİH'daki Payı (%)		
1. Tarım	4,8	14,5	-7,3	5,5	6,0	5,6
1.1. Bitkisel	2,6	30,3	-16,1	2,6	2,9	2,7
1.2. Hayvancılık	8,1	2,4	-1,6	2,5	2,8	2,6
1.3. Ormancılık	-29,0	53,4	70,0
1.4. Balıkçılık	1,0	-5,3	10,2	0,4	0,3	0,3
2. Sanayi	8,5	19,5	7,3	8,8	9,2	9,2
2.1. Taşocakçılığı	1,6	14,2	7,5	0,5	0,7	0,7
2.2. İmalat Sanayii	10,8	23,9	7,7	3,1	3,7	3,7
2.3. Elektrik-Su	2,1	5,7	5,9	5,1	4,8	4,8
3. İnşaat	-4,5	6,5	5,7	4,2	4,7	4,4
4. Ticaret-Turizm	8,5	-0,8	4,8	20,6	19,7	19,7
4.1. Toptan ve Perakende Ticaret	10,1	-2,2	4,3	12,3	10,7	11,0
4.2. Otelcilik ve Lokantacılık	2,6	4,2	6,5	8,3	9,0	8,7
5. Ulaştırma-Haberleşme	3,2	5,7	5,3	8,9	8,8	8,3
6. Mali Müesseseler	0,8	1,7	2,0	7,2	7,0	7,6
7. Konut Sahipliği	2,6	3,0	3,5	4,5	4,4	4,6
8. Serbest Meslek ve Hizmetler	8,8	9,5	3,6	11,6	13,9	14,5
9. Kamu Hizmetleri	-0,1	0,1	-0,2	18,1	16,8	15,9
10. İthalat Vergileri	7,9	-9,6	9,0	10,6	9,5	10,2
11. GSYİH	4,8	4,0	3,6	100,0	100,0	100,0
12. Net Dış Alem Faktör Gelirleri	40,5	41,9	133,0	-	-	-
GSMH	4,9	4,1	3,8	-	-	-

Kaynak: Devlet Planlama Örgütü

Tarım sektöründe 2014 yılındaki büyüme %4.8 düzeyinden, 2015 yılında % 14.5 düzeyine ulaşmıştır. 2016 yılında ise yaşanan kuraklığa bağlı olarak Tarım sektöründe %7.3 daralma gerçekleşmiştir.

Sanayi sektöründeki gelişmelere bakıldığında; 2014 yılında imalat sanayi alt sektöründeki büyümenin olumlu etkisiyle sektör büyümesinin %8.5 düzeyinde olduğu görülmektedir. 2015 yılında ise özellikle imalat sanayi ve taşımacılığı alt sektörlerindeki yüksek artışla % 19.5 düzeyine geldiği görülmektedir. 2016 yılında ise Sanayideki büyüme %7.3 seviyesinde gerçekleşmiştir.

İnşaat sektöründeki büyüme 2014 yılında %-4.5 iken, 2015 yılında özel inşaatlardaki artıştan dolayı % 6.5 büyüme gerçekleşmiştir. 2016 yılında ise reel büyüme %5.7 olarak gerçekleşmiştir.

Ticaret-Turizm sektörüne bakıldığında, 2014 yılında %8.5'lik büyümeden sonra 2015 yılında döviz kurlarındaki yaklaşık %25'lik artışın da etkisiyle, bitkisel ürün ticareti ve ithal mal ticaretindeki düşüşlerden dolayı % 0.8'lik bir daralma gerçekleşmiştir. 2016 yılında ise reel büyüme %4.8 olarak gerçekleşmiştir.

Ulaştırma-Haberleşme sektöründe 2014 yılında %3.2 olarak gerçekleşen büyüme rakamı, 2015 yılında %5.7, 2016 yılında ise %5.3 olarak gerçekleşmiştir.

Mali Müesseseler sektöründe 2014 yılında %0.8 olarak gerçekleşen reel büyüme, 2015 yılında %1.7, 2016 yılında ise %2.0 olarak gerçekleşmiştir.

Serbest Meslek ve Hizmetler sektörü, 2014 yılında yükseköğretimdeki %11.1'lik artışın etkisiyle %8.8, 2015 yılında ise yine yükseköğretimdeki %11.0'lık artışın etkisiyle %9.5 büyümüştür. 2016 yılında ise büyüme %3.6 seviyesinde gerçekleşmiştir.

Konut Sahipliği sektörü son üç yılda sırasıyla % 2.6, %3.0 ve %3.5 oranında büyümüştür. Kamu Hizmetleri sektörü 2014 yılında % 0.1 oranında daralmış, 2015'te ise %0.1 oranında büyümüştür. 2016 yılında ise % 0.2 daralmıştır.

Yukarıda bahsedilen sektörlerdeki gelişmeler sonucunda GSYİH, 2014 yılında % 4.8, 2015 yılında %4.0, 2016 yılında ise %3.6 oranında bir büyüme kaydetmiştir.

2. Kaynakların Kullanımı

2.1. Ekonominin Genel Dengesi

KKTC ekonomisi 2014, 2015 ve 2016 yıllarında büyümeye devam ederek, GSMH'da reel olarak 2014 yılında %4.9, 2015 yılında %4.1 ve 2016 yılında %3.8'lik bir büyümenin gerçekleştiği görülmektedir (tablo 2). GSMH ve dış açıktan oluşan Toplam Kaynaklar, reel olarak 2014 yılında % 4 oranında artış gösterirken, 2015 yılında %3.7'lik bir düşüş gerçekleşmiş ve 2016 yılında ise %3.5 oranında artarak cari fiyatlarla 10,736.1 milyon TL olarak gerçekleşmiştir.

Ekonominin gelecekteki büyümesinde en önemli etkenlerden biri, toplam kaynakların yatırımlara dönüşme oranıdır. Toplam yatırımlarda 2014 ve 2015 yıllarının reel değerlerinde, %1.6 azalırken, 2015 ve 2016 yıllarında sırası ile ve %14.3 ve %2.5 oranlarında artışlar gözlemlenmiştir. Toplam tüketimde ise 2014 yılında reel olarak %5 oranında artış gözlemlenirken 2015 yılında %6.7 oranında bir düşüş gerçekleşmiş ve 2016 yılında ise reel olarak toplam tüketim %3.7 artmıştır. Böylece 2014 ve 2015 yıllarında sırası ile toplam kaynakların %14'ü ve %16.8'i toplam yatırımlara dönüşürken 2016 yılında bu oran %16.6 olarak gerçekleşmiştir. 2014 ve 2015 yıllarında ise sırası ile toplam kaynakların %86'sı ve %83.2'si toplam tüketime dönüşürken 2016 yılında toplam kaynakların %83.4'nün tüketime ayrıldığı gözlemlenmektedir. Toplam Tüketim 2014 ve 2015 yıllarında sırası ile 7,610.8 milyon TL ve 7,878.1 milyon TL olarak gerçekleşirken 2016 yılında cari fiyatlarla 8,948.8 milyon TL olarak gerçekleşmiştir. 2016 yılında toplam tüketimin %26.4'ü kamu tüketimine ayrılırken %73.6'sı ise özel tüketime ayrılmıştır. 2016 yılında Toplam Yatırımların, GSYİH içerisindeki payı %15.4 oranında gerçekleşirken, toplam tüketimin payı ise %77.1 oranında gerçekleşmiştir.

Kamu harcanabilir geliri 2014 yılında reel olarak %13.3 oranında artarak sabit fiyatlarla 3,065.5 TL olarak gerçekleşirken, 2015 ve 2016 yıllarında ise sırası ile reel olarak %13.2 ve %7.3 oranlarında artarak sabit fiyatlarla 3,469.2 TL ve 3,723.7 TL olarak gerçekleşmiştir. Kamu harcanabilir geliri, GSYİH içerisindeki payı ise, bahse konu yıllarda sırası ile %19.1 , %20.7 ve %21.5 oranlarında olduğu gözlemlenmektedir. Özel Harcanabilir Gelir ise 2014 ve 2015 yıllarında reel olarak %3.1 ve %2.0 oranlarında artış gözlemlenirken 2016 yılında da bu artma eğilimi devam etmiş ve %2.9'luk bir artış gerçekleşmiştir.

Toplam yurtiçi tasarruflarda, 2014 ve 2015 yıllarında reel olarak sırası ile %4.1 ve %71.0 oranlarında artışlar gözlemlenirken 2016 yılında %4.0 oranında artmış ve cari fiyatlarla 2,656.7 milyon TL'ye ulaşmıştır (tablo 4). 2014 ve 2015 yıllarında Toplam Yurtiçi Tasarrufların, GSYİH içerisindeki payı sırası ile %13.9 ve %22,8 olarak gerçekleşirken 2016 yılında ise söz konusu rakamın %22.9 olarak gerçekleştiği gözlenmektedir. Kamu tasarruf açığında ise reel olarak 2014, 2015 ve 2016 yıllarında sırası ile % 25.1 ve %81.9 ve 239.7 oranlarında azalmalar gerçekleşerek 2016 yılında Kamu tasarrufu uzun yıllardan sonra artıya geçmiş ve cari fiyatlarla 127 milyon TL olarak gerçekleşmiştir. Özel tasarruflarda ise reel olarak 2014 yılında %5.2'lik bir azalma, 2015 yılında %32.6'lık bir artış ve 2016 yılında ise %4.4' lük bir düşüş gerçekleşerek cari fiyatlarla 2,529.7 milyon TL'ye ulaşmıştır. 2016 yılında kamu tasarruf-yatırım açığı reel olarak %73.2 oranında düşüşle cari fiyatlarla 99.1 milyon TL düzeyinde kalmıştır. 2016 yılında ise özel tasarruf-yatırım farkı reel rakamlarda %17.9 azalarak cari fiyatlarla 968.5 milyon TL düzeyinde gerçekleşmiştir (tablo 2).

Tablo - 2 Ekonominin Genel Dengesi ²

	2014	2015 ¹	2016	2014	2015 ¹	2016
	1977 Yılı Fiyatlarıyla (TL)			Cari Fiyatlarla (Milyon TL)		
1. Toplam Kaynaklar	16,092.2	15,491.5	16,039.1	8,866.0	9,470.2	10,736.1
1.1. GSMH	16,045.6	16,702.9	17,337.8	8,840.4	10,210.7	11,605.5
1.2. Dış Açık	46.6	-1,211.4	-1,298.8	25.7	-740.5	-869.4
2. Toplam Yatırımlar	2,278.4	2,604.4	2,670.2	1,255.3	1,592.1	1,787.3
2.1. Sabit Sermaye	2,077.2	2,520.8	2,710.2	1,144.4	1,541.0	1,814.1
2.1.1. Kamu	384.5	446.6	340.1	211.8	273.0	227.7
2.1.2. Özel	1,692.7	2,074.2	2,370.1	932.6	1,268.0	1,586.5
2.2. Stok Değişimleri	201.2	83.6	-40.0	110.9	51.1	-26.8
2.2.1. Kamu	55.7	-31.0	-2.3	30.7	-18.9	-1.6
2.2.2. Özel	145.5	114.6	-37.7	80.2	70.0	-25.2
3. Toplam Tüketim	13,813.8	12,887.1	13,368.9	7,610.8	7,878.1	8,948.8
4. Kamu Harcanabilir Geliri	3,065.5	3,469.2	3,723.7	1,688.9	2,120.8	2,492.5
4.1. Kamu Tüketimi	3,813.7	3,605.0	3,534.0	2,101.2	2,203.8	2,365.5
4.2. Kamu Tasarrufu	-748.3	-135.8	189.7	-412.3	-83.0	127.0
4.3. Kamu Yatırımı	440.2	415.6	337.8	242.5	254.1	226.1
4.4. Kamu Tasarruf-Yatırım Farkı	-1,188.5	-551.4	-148.1	-654.8	-337.1	-99.1
5. Özel Harcanabilir Gelir	12,980.1	13,233.7	13,614.1	7,151.5	8,090.0	9,112.9
5.1. Özel Tüketim	10,000.0	9,282.1	9,834.9	5,509.6	5,674.3	6,583.2
5.2. Özel Tasarruf	2,980.1	3,951.6	3,779.2	1,641.9	2,415.7	2,529.7
5.3. Özel Yatırım	1,838.2	2,188.8	2,332.4	1,012.8	1,338.1	1,561.2
5.4. Özel Tasarruf-Yatırım Farkı	1,141.9	1,762.8	1,446.8	629.1	1,077.6	968.5
Özel Tasarruf Oranı (%)	23.0	29.9	27.8	23.0	29.9	27.8
6. Toplam Yurtiçi Tasarruflar	2,231.8	3,815.8	3,968.9	1,229.6	2,332.7	2,656.7
Yatırımlar/GSMH (%)	14.2	15.6	15.4	14.2	15.6	15.4
Tasarruflar/GSMH (%)	13.9	22.8	22.9	13.9	22.8	22.9
Toplam Tüketim/GSMH (%)	86.1	77.2	77.1	86.1	77.2	77.1
Fert Başına Toplam Tüketim (TL)	0.052	0.047	0.048	28,520.0	28,842.5	32,402.6
Fert Başına GSMH (TL)	0.060	0.061	0.063	33,127.8	37,412.8	42,022.3
	2014	2015 ¹	2016	2014	2015 ¹	2016
	Değişim(%)			GSYİH 'daki Pay (%)		
1. Toplam Kaynaklar	4.0	-3.7	3.5	100.1	92.5	92.5
1.1. GSMH	4.9	4.1	3.8	99.8	99.9	100.0
1.2. Dış Açık	-73.0	-2,701.7	7.2	0.3	-7.2	-7.5
2. Toplam Yatırımlar	-1.6	14.3	2.5	14.2	15.6	15.4
2.1. Sabit Sermaye	-10.3	21.4	7.5	12.9	15.1	15.6
2.1.1. Kamu	-12.0	16.2	-23.8	2.4	2.7	2.0
2.1.2. Özel	-9.9	22.5	14.3	10.5	12.4	13.7
2.2. Stok Değişimleri	66,710.7	-58.5	-147.9	1.3	0.5	-0.2
2.2.1. Kamu	-184.2	-155.6	-92.4	0.3	-0.2	0.0
2.2.2. Özel	118.9	-21.2	-132.9	0.9	0.7	-0.2
3. Toplam Tüketim	5.0	-6.7	3.7	85.9	77.1	77.1
4. Kamu Harcanabilir Geliri	13.3	13.2	7.3	19.1	20.7	21.5
4.1. Kamu Tüketimi	2.9	-5.5	-2.0	23.7	21.6	20.4
4.2. Kamu Tasarrufu	-25.1	-81.9	-239.7	-4.7	-0.8	1.1
4.3. Kamu Yatırımı	18.8	-5.6	-18.7	2.7	2.5	1.9
4.4. Kamu Tasarruf-Yatırım Farkı	-13.2	-53.6	-73.2	-7.4	-3.3	-0.9
5. Özel Harcanabilir Gelir	3.1	2.0	2.9	80.7	79.1	78.6
5.1. Özel Tüketim	5.9	-7.2	6.0	62.2	55.5	56.7
5.2. Özel Tasarruf	-5.2	32.6	-4.4	18.5	23.6	21.8
5.3. Özel Yatırım	-5.5	19.1	6.6	11.4	13.1	13.5
5.4. Özel Tasarruf-Yatırım Farkı	-4.6	54.4	-17.9	7.1	10.5	8.3
6. Toplam Yurtiçi Tasarruflar	4.1	71.0	4.0	13.9	22.8	22.9

¹ Revize yapılmıştır.² Toplamlarda oluşan farklılıklar rakamların yuvarlanmasından kaynaklanmaktadır.

Kaynak:Devlet Planlama Örgütü

2.2. Sermaye Birikimi

2.2.1. Sermaye Birikiminin Kaynakları

2014 yılında cari fiyatlarla 1,255,290,577.1TL TL düzeyinde gerçekleşen toplam yatırımların %98'lik kısmı yurtiçi tasarruflarla, %2'si ise dış tasarruflarla finanse edilmiştir. 2015 yılında ise toplam yatırımlar 1,592,124,467.1 TL olarak gerçekleşmiş ve 2,332,669,027.1 TL olarak gerçekleşen yurt içi tasarruflar, toplam yatırımların tümünü karşılamıştır. 2016 yılında ise toplam yatırımlar 1,787,336,444.5 TL olarak gerçekleşirken, yurt içi tasarruflar 2,656,693,724.5 TL olarak gerçekleşmiş ve toplam yatırımların tümünü finanse etmiştir.

2.2.1. Sabit Sermaye Yatırımlarının Sektörel Dağılımı

2014 yılında sabit sermaye yatırımlarında reel olarak %10,3'lük düşüş gerçekleşirken, 2015 ve 2016 yıllarında sırası ile reel olarak %21.4 ve %7.5 oranlarında artış gerçekleşmiştir. 2016 yılında Sabit Sermaye Yatırımlarının cari fiyatlarla 1,814.1 milyon TL olarak gerçekleştiği gözlemlenmiştir (tablo 3).

2015 yılında en yüksek değişimler sırası ile Turizm-Ticaret sektörü, ve Serbest Meslek ve Hizmetler sektörü ile Kamu sektöründe gerçekleşmiştir. 2016 yılında ise en yüksek değişimler sırası ile Mali Müesseseler, Serbest Meslek ve Hizmetler ile Ulaştırma-Haberleşme sektörlerinde gerçekleşmiştir. Mali Müesseseler sektöründeki sabit sermaye yatırımları %133.3'lük bir artış gösterirken, Serbest Meslek ve Hizmetler sektöründe %91.1 ve Ulaştırma-Haberleşme sektöründe ise %41.5 oranında artış gözlemlenmiştir. Mali Müesseseler sektörünün Gayri Safi Yurt İçi Hasıladaki payının %1.4, Serbest Meslek ve Hizmetler sektörünün Gayri Safi Yurt İçi Hasıladaki payının %15.0 ve Haberleşme sektörünün ise %5.2 oranlarında olduğu gözlemlenmiştir (tablo 3).

Tablo - 3 Sabit Sermaye Yatırımlarının Sektörel Dağılımı

	2014	2015 ¹	2016	2014	2015 ¹	2016
	1977 Yılı Fiyatlarıyla (TL)			Cari Fiyatlarla (Milyon TL)		
1.TARIM	107.6	101.6	61.3	59.3	62.1	41.1
2. SANAYİ	320.6	367.9	326.7	176.6	224.9	218.7
2.1. Taşocakçılığı	4.8	5.3	4.8	2.6	3.3	3.2
2.2. İmalat	196.1	214.2	194.8	108.0	131.0	130.4
2.3. Elektrik-Su	119.7	148.3	127.1	66.0	90.7	85.1
3. İNŞAAT	36.6	42.8	56.2	20.2	26.1	37.6
4. TİCARET-TURİZM	129.5	431.9	308.9	71.3	264.0	206.8
4.1. Ticaret	62.1	109.9	144.2	34.2	67.2	96.5
4.2. Turizm	67.4	322.0	164.7	37.1	196.8	110.3
5. ULAŞTIRMA-HABERLEŞME	246.8	222.7	315.2	136.0	136.1	211.0
5.1. Ulaştırma	174.1	146.7	173.3	95.9	89.7	116.0
5.2. Haberleşme	72.7	76.0	141.8	40.1	46.4	94.9
6. MALİ MÜESSESELER	20.6	16.8	39.2	11.4	10.3	26.2
7. KONUT	930.9	956.3	1092.4	512.9	584.6	731.2
8. SERBEST MESLEK VE HİZMETLER	154.2	212.4	406.0	85.0	129.9	271.7
9. KAMU HİZMETLERİ	130.3	168.5	104.4	71.8	103.0	69.9
Toplam	2,077.2	2,520.8	2,710.2	1,144.4	1,541.0	1,814.1
	2014	2015 ¹	2016	2014	2015 ¹	2016
	Değişim(%)			Toplam Yatırımlar İçindeki Pay (%)		
1.TARIM	-25.5	-5.6	-39.6	5.2	4.0	2.3
2. SANAYİ	18.5	14.8	-11.2	15.4	14.6	12.1
2.1. Taşocakçılığı	27.9	11.2	-10.1	0.2	0.2	0.2
2.2. İmalat	25.0	9.2	-9.1	9.4	8.5	7.2
2.3. Elektrik-Su	8.8	23.9	-14.3	5.8	5.9	4.7
3. İNŞAAT	-0.5	16.9	31.3	1.8	1.7	2.1
4. TİCARET-TURİZM	-34.1	233.5	-28.5	6.2	17.1	11.4
4.1. Ticaret	-6.7	77.0	31.2	3.0	4.4	5.3
4.2. Turizm	-48.1	377.8	-48.8	3.2	12.8	6.1
5. ULAŞTIRMA-HABERLEŞME	-1.9	-9.8	41.5	11.9	8.8	11.6
5.1. Ulaştırma	-6.5	-15.7	18.1	8.4	5.8	6.4
5.2. Haberleşme	11.3	4.5	86.7	3.5	3.0	5.2
6. MALİ MÜESSESELER	-20.2	-18.6	133.3	1.0	0.7	1.4
7. KONUT	-15.1	2.7	14.2	44.8	37.9	40.3
8. SERBEST MESLEK VE HİZMETLER	33.4	37.8	91.1	7.4	8.4	15.0
9. KAMU HİZMETLERİ	-27.0	29.3	-38.1	6.3	6.7	3.9
Toplam	-10.3	21.4	7.5	100.0	100.0	100.0

¹ 2015 Yılı Sabit Sermaye Yatırımı Rakamlarında revize yapılmıştır.

Kaynak: Devlet Planlama Örgütü

Sabit sermaye yatırımlarının kesimler itibarıyla dağılımı tablo 6'da görülmektedir. Grafik 7'de ise kesimler itibarıyla sabit sermaye yatırımlarında son üç yılda meydana gelen reel gelişmeyi göstermektedir. 2015 yılında toplam sabit sermaye yatırımlarının içinde %17.7 oranındaki paya sahip olan Kamu Kesimi Yatırımları, cari fiyatlarla 273 milyon TL olarak gözlemlenirken Toplam Yatırımlar içinde %82.3'lük paya sahip olan Özel Kesim Yatırımları ise cari fiyatlarla 1,268 milyon TL olarak gerçekleşmiştir. 2016 yılında ise Kamu kesimi Yatırımları, Toplam Sabit Sermaye Yatırımları içerisinde %12.6'lık bir paya sahip olmuş ve cari fiyatlarla 227.7 milyon TL olarak gerçekleşmiştir. Özel Kesim Yatırımları ise toplam Sabit Sermaye Yatırımları içerisinde %87.4 oranı ile 1,586.5 milyon TL'sine ulaşmıştır. 2014 yılında Diğer kamu kurumlarının Sabit sermaye yatırımlarında %10.8'lik bir düşüş gerçekleşirken, 2015 yılında Diğer Kamu Kurumlarının Sabit Sermaye Yatırımlarında geçmiş yıllara göre tam tersi bir durum gerçekleşerek %31.7'lik bir artış kaydedilmiştir. Bu artışın nedeni ise Kıbrıs Türk Elektrik Kurumu'nun yaptığı yüksek miktardaki sabit sermaye yatırımlarıdır. 2016 yılında ise Diğer Kamu Kurumlarının Sabit Sermaye Yatırımlarında %19 oranında bir düşüş gerçekleşmiştir. (tablo 4, grafik 2).

Grafik – 2 Sabit Sermaye Yatırımları

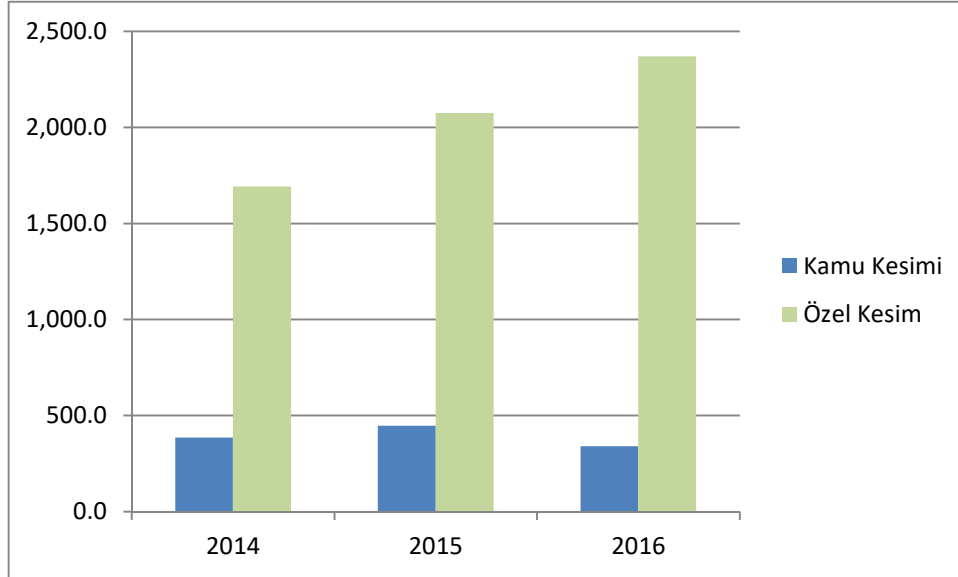

Tablo - 4 Sabit Sermaye Yatırımlarının Kesimler İtibarıyla Dağılımı

	2014 2015 ² 2016			2014 2015 ² 2016		
	1977 Yılı Fiyatlarıyla (TL)			Cari Fiyatlarla (Milyon TL)		
1.Kamu Kesimi	384.5	446.6	340.1	211.8	273.0	227.7
1.1. Devlet	248.0	266.9	194.5	136.6	163.1	130.2
1.2. Diğer Kamu Kurumları ¹	136.4	179.8	145.7	75.2	109.9	97.5
2. Özel Kesim	1,692.7	2,074.2	2,370.1	932.6	1268.0	1586.5
Toplam	2,077.2	2,520.8	2,710.2	1144.4	1541.0	1814.1
	2014 2015 ² 2016			2014 2015 ² 2016		
	Değişim (%)			Toplam Sabit Yat. İçindeki Pay (%)		
1.Kamu Kesimi	-12.0	16.2	-23.8	18.5	17.7	12.6
1.1. Devlet	-12.6	7.6	-27.1	11.9	10.6	7.2
1.2. Diğer Kamu Kurumları ¹	-10.8	31.7	-19.0	6.6	7.1	5.4
2. Özel Kesim	-9.9	22.5	14.3	81.5	82.3	87.4
Toplam	-10.3	21.4	7.5	100.0	100.0	100.0

¹ KİT, Döner Sermayeli Kuruluşlar ve Yerel Yönetimler

² 2015 Rakamlarında revize yapılmıştır.

Kaynak: Devlet Planlama Örgütü

Tablo- 5 Sabit Sermaye Yatırımlarının Kesimler ve Sektörler İtibarıyla Yüzde Dağılımı

	2014			2015			2016		
	Kamu	Özel	Toplam	Kamu	Özel	Toplam	Kamu	Özel	Toplam
1. Tarım	3.4	5.6	5.2	2.7	4.3	4.0	0.9	2.5	2.3
2. Sanayi	14.2	15.7	15.4	23.6	12.7	14.6	21.2	10.7	12.1
2.1. Taşocakçılığı	0.0	0.3	0.2	0.0	0.3	0.2	0.0	0.2	0.2
2.2. İmalat	2.5	11.0	9.4	1.5	10.0	8.5	2.4	7.9	7.2
2.3. Elektrik-Su	11.8	4.4	5.8	22.1	2.4	5.9	18.8	2.7	4.7
3. İnşaat ¹	0.0	2.2	1.8	0.0	2.1	1.7	0.0	2.4	2.1
4. Ticaret - Turizm	6.5	6.2	6.2	6.8	19.4	17.1	8.6	11.8	11.4
4.1. Ticaret	0.0	3.7	3.0	0.1	5.3	4.4	0.0	6.1	5.3
4.2. Turizm	6.5	2.5	3.2	6.7	14.1	12.8	8.6	5.7	6.1
5. Ulaştırma - Haberleşme	39.6	5.6	11.9	26.1	5.1	8.8	35.2	8.3	11.6
5.1. Ulaştırma	37.0	1.9	8.4	23.4	2.0	5.8	34.3	2.4	6.4
5.2. Haberleşme	2.6	3.7	3.5	2.7	3.1	3.0	0.9	5.9	5.2
6. Mali Müesseseler	0.5	1.1	1.0	0.2	0.8	0.7	0.8	1.5	1.4
7. Konut	1.9	54.6	44.8	2.9	45.5	37.9	2.8	45.7	40.3
8. Serbest Meslek ve Hizmetler	0.0	9.1	7.4	0.0	10.2	8.4	0.0	17.1	15.0
9.Kamu Hizmetleri	33.9	0.0	6.3	37.7	0.0	6.7	30.7	0.0	3.9
Toplam	100.0	100.0	100.0	100.0	100.0	100.0	100.0	100.0	100.0

¹ Makine ve Teçhizat Yatırımları

Kaynak Devlet Planlama Örgütü

Grafik – 3 Sabit Sermaye Yatırımlarının Sektörel Dağılımı

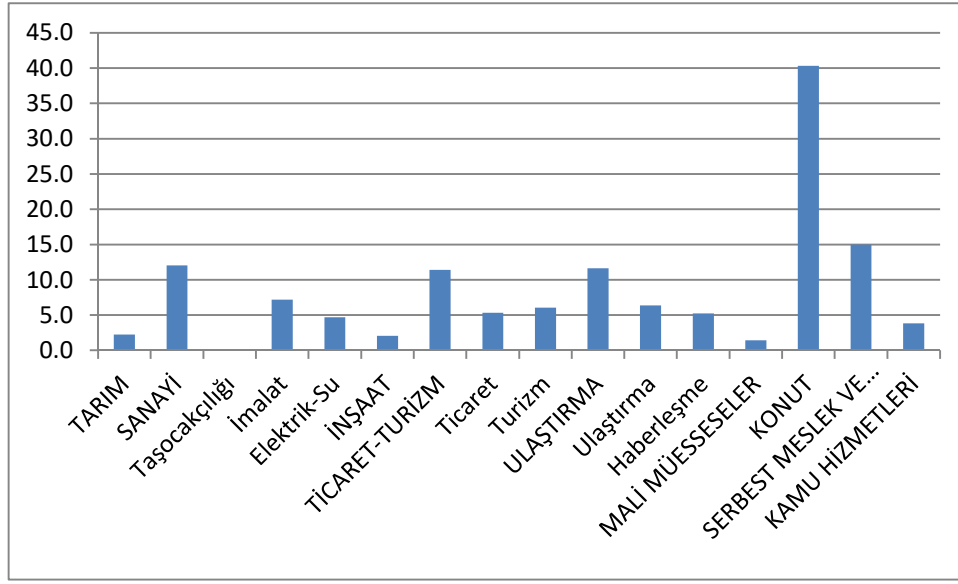

2.3. Tüketim Harcamaları

Fert başına GSMH, 2014 yılında reel olarak Fert başına %0.2 oranında azalarak cari fiyatlarla 33,127.8 TL olarak gerçekleşirken 2015 yılında reel de %1.8' lik bir artışla cari fiyatlarla 37,412.8 TL, 2016 yılında ise reel olarak %2.6 oranında artarak cari fiyatlarla 42,022.3 TL' sına ulaşmıştır. GSMH'nın ABD Doları karşılığı ise, 2014, 2015 ve 2016 yıllarında dalgalı bir seyir izleyerek sırası ile 15,109 dolar, 13,721.4 dolar ve 13,902.0 dolar olarak gerçekleşmiştir (tablo 6). Grafik 4 dolar bazında fert başına GSMH'nın son üç yıldaki gelişimini göstermektedir.

Tablo - 6 Tüketim Harcamaları

Sektörler	1977 Yılı Fiyatlarıyla			Cari Fiyatlarla		
	2014	2015 ¹	2016	2014	2015 ¹	2016
1. GSMH	16,045.6	16,702.9	17,337.8	8,840,388,007.6	10,210,731,660.2	11,605,460,378.4
2. Toplam Tüketim	13,813.8	12,887.1	13,368.9	7,610,750,850.5	7,878,062,633.1	8,948,766,653.9
2.1. Kamu Tüketimi	3,813.7	3,605.0	3,534.0	2,101,198,831.6	2,203,794,468.5	2,365,535,939.9
2.2. Özel Tüketim	10,000.0	9,282.6	9,834.9	5,509,552,018.9	5,674,268,164.6	6,583,230,714.0
Toplam Tüketim/GSMH (%)	-	-	-	86.1	77.1	77.1
Fert Başına Toplam Tüketim	0.052	0.047	0.048	28,520.0	28,865.7	32,402.6
Fert Başına GSMH	0.060	0.061	0.063	33,127.8	37,412.8	42,022.3
Fert Başına GSMH (\$)	-	-	-	15,109.0	13,721.4	13,902.0
Sektörler	Değişim(%)			GSYİH'daki Pay (%)		
	2014	2015 ¹	2016	2014	2015 ¹	2016
1. GSMH	4.9	4.1	3.8	99.8	99.9	100.0
2. Toplam Tüketim	5.0	-6.7	3.7	85.9	77.1	77.1
2.1. Kamu Tüketimi	2.9	-5.5	-2.0	23.7	21.6	20.4
2.2. Özel Tüketim	5.9	-7.2	6.0	62.2	55.5	56.7
Toplam Tüketim/GSMH (%)	0.1	-10.5	0.0	-	-	-
Fert Başına Toplam Tüketim	2.1	-8.8	2.6	-	-	-
Fert Başına GSMH	-0.2	1.8	2.6	-	-	-
Fert Başına GSMH (\$)	-1.3	-9.2	1.3	-	-	-

¹ Revize yapılmıştır

Kaynak:Devlet Devlet Planlama Örgütü

Grafik – 4 Fert Başına GSHM

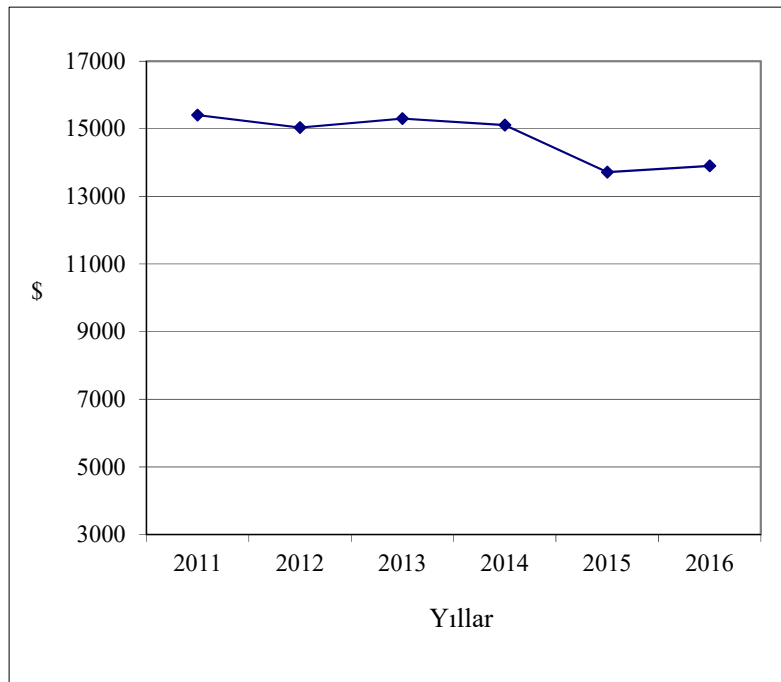

Fert başına toplam tüketimin, 2014 yılında 28,520.0 TL, 2015 yılında 28,865.7 TL ve 2016 yılında 32,402.6 TL değerine yükselmiştir. 1977 fiyatlarıyla fert başına toplam tüketimde, 2014 yılında %2.1 oranında artma 2015 yılında %8.8 oranında daralma yaşandığı gözlemlenirken 2016 yılında %2.6 oranında artış gerçekleşmiştir (tablo 6). Toplam tüketimin GSYİH içerisindeki payının ise 2014 yılında %85.9, 2015 yılında %77.1 ve 2016 yılında ise %77.1 oranlarında gerçekleştiği gözlenmektedir (tablo 6).

3. Finansman Dengesi

3.1. Kamu Gelirleri

Kamu gelirleri, 2015 yılında, 2014 yılına göre sabit fiyatlarda %2.3 oranında bir artış göstererek cari fiyatlarla 3,747,936,193.4 TL'sine ulaşmış ve 2016 yılında ise sabit fiyatlarla %4.9 oranında artarak cari fiyatlarla 4,306,597,171.1 TL'sine ulaşmıştır. 2015 yılında 337,096,735.2 TL'si olan kamu finansman gereği ise sabit fiyatlarda %73.2 oranında azalarak iyileşme kaydetmiş ve 2016 yılında cari fiyatlarla 99,101,241.9 TL'si olmuştur.

2015 yılında, 2014 yılına göre, sabit fiyatlarla % 3 oranında azalış gösteren dolaysız vergiler ve %0.1 oranında artan dolaylı vergiler, 2015 yılında toplam vergi gelirlerini 1977 fiyatlarına göre %1.3 oranında azaltarak cari fiyatlarla 2,220,710,996.6 TL'sine ulaştırmıştır. 2016 yılında ise reel olarak dolaysız vergilerde %4.2 ve dolaylı vergilerdeki %8.5 oranlarındaki artışların etkisiyle toplam vergi gelirlerinde %6.7 oranında artış kaydedilmiştir. 2016 yılındaki toplam vergi gelirleri cari fiyatlarla 2,593,635,145.2 TL olarak gerçekleşmiştir. Vergi dışı gelirlerde ise 2014 ve 2015 yıllarında reel olarak sırası ile %0.2 ve %8.7 oranlarında gerilemeler gözlenirken, faktör ve fon gelirlerinde ise aynı yıllarda sırası ile reel olarak %5.5 ve %12.3 oranında artışlar kaydedilmiştir. 2016 yılında ise Vergi dışı gelirlerde %10.1 oranında artış gerçekleşirken aynı yıla ait faktör ve fon gelirlerinde ise %0.8'lik bir artış olmuştur.

3.2. Kamu Giderleri

Kamu giderleri toplamı, cari fiyatlarla 2015 yılında 4,085,032,928.6 TL olurken, 2016 yılında ise toplam kamu giderleri 4,405,698,412.9 TL 'ye ulaşmıştır. 1977 yılı fiyatlarıyla, toplam kamu giderleri, 2015 yılında 6,682.4 TL olarak gerçekleşirken, 2016 yılında ise 6,581.8 TL düzeyine gerilemiştir. Kamu cari giderlerde ise 2015 ve 2016 yıllarında sırası ile reel olarak %5.5 ve %2 oranlarında azalış olmuştur. 2014 yılında 2013 yılına göre kamu yatırımlarındaki %18.8 oranındaki artışın ardından, 2015 ve 2016 yıllarında ise kamu yatırımlarında sırası ile reel olarak %5.6 ve 18.7 oranlarında daralma olduğu görülmüştür. Transferlerde ise 2015

yılında reel olarak %9.1 oranında azalma gözlemlenirken, 2016 yılında ise %1.8'lik bir artış gerçekleşmiştir.

3.3. Kamu Kesimi Genel Dengesi

2015 yılında kamu gelirlerinde reel olarak %2.3 oranındaki artış ve transferlerde kaydedilen %9.1 oranındaki düşüş, Kamu Harcanabilir Gelir'inde reel olarak %13.2 oranında artış meydana getirmiştir. Kamu Harcanabilir Geliri'ndeki artış, cari giderlerdeki reel olarak %5.5 oranındaki daralmayla birlikte, kamu tasarruf açığında reel olarak %81.9 oranında gerileme sağlamıştır. Kamu yatırımlarında reel olarak %5.6 oranında azalışla birlikte kamu finansman gereğinde reel olarak %53.6 oranında iyileşme sağlandığı görülmektedir. 2016 yılında ise kamu gelirlerinde reel olarak %4.9 oranındaki artış ve transferlerde kaydedilen %1.8 oranındaki artış, Kamu Harcanabilir Geliri'nde reel olarak %7.3 oranında artış meydana getirmiştir. Kamu Harcanabilir Geliri'ndeki artış, cari giderlerde reel olarak %2 oranındaki azalmayla birlikte, kamu tasarrufu sağlamış ve reel olarak %239.7'lik bir artışla kamu tasarrufu cari fiyatlarla 127 milyon TL'na ulaşmıştır. Kamu yatırımlarında reel olarak %18.7 oranında bir daralma gözlemlenirken, kamu finansman gereğinde reel olarak %73.2 oranında gerileme sağlandığı görülmektedir (tablo 7).

2016 yılında Kamu Finansman Gereği'nde görülen yüksek orandaki düşüş, Kamu Finansman Gereği'nin Gayri Safi Yurtiçi Hasıladaki payını %0.9 oranına indirmiştir (tablo 7).

Tablo - 7 Kamu Kesimi Genel Dengesi

	2014	2015 ¹	2016	2014	2015 ¹	2016
	1977 Yılı Fiyatlarıyla (TL)			Cari Fiyatlarla (Milyon TL)		
1. Kamu Gelirleri	5,995.1	6,130.9	6,433.8	3,303.0	3,747.9	4,306.6
1.1 Vergiler	3,679.6	3,632.7	3,874.7	2,027.3	2,220.7	2,593.6
1.1.1. Dolaysız Vergiler	1,604.0	1,555.5	1,620.5	883.7	950.9	1,084.7
1.1.2. Dolaylı Vergiler	2,075.6	2,077.2	2,254.2	1,143.6	1,269.8	1,508.9
1.2. Vergi Dışı Gelirler	482.5	440.3	484.7	265.8	269.2	324.5
1.3. Faktör ve Fon Gelirleri	1,833.1	2,057.9	2,074.3	1,009.9	1,258.0	1,388.5
2. Transferler	2,929.7	2,661.7	2,710.1	1,614.1	1,627.2	1,814.1
3. Kamu Harcanabilir Geliri	3,065.5	3,469.2	3,723.7	1,688.9	2,120.8	2,492.5
4. Kamu Cari Giderleri	3,813.7	3,605.0	3,534.0	2,101.2	2,203.8	2,365.5
5. Kamu Tasarrufu	-748.3	-135.8	189.7	-412.3	-83.0	127.0
6. Kamu Yatırımı	440.2	415.6	337.8	242.5	254.1	226.1
6.1. Sabit Sermaye	384.5	446.6	340.1	211.8	273.0	227.7
6.2. Stok Değişimi	55.7	-31.0	-2.3	30.7	-18.9	-1.6
7. Kamu Finansman Gereği	1,188.5	551.4	148.1	654.8	337.1	99.1
	2014	2015 ¹	2016	2014	2015 ¹	2016
	Değişim(%)			GSYİH'daki Pay(%)		
1. Kamu Gelirleri	6.2	2.3	4.9	37.3	36.7	37.1
1.1 Vergiler	7.5	-1.3	6.7	22.9	21.7	22.4
1.1.1. Dolaysız Vergiler	8.8	-3.0	4.2	10.0	9.3	9.4
1.1.2. Dolaylı Vergiler	6.5	0.1	8.5	12.9	12.4	13.0
1.2. Vergi Dışı Gelirler	-0.2	-8.7	10.1	3.0	2.6	2.8
1.3. Faktör ve Fon Gelirleri	5.5	12.3	0.8	11.4	12.3	12.0
2. Transferler	-0.2	-9.1	1.8	18.2	15.9	15.6
3. Kamu Harcanabilir Geliri	13.3	13.2	7.3	19.1	20.7	21.5
4. Kamu Cari Giderleri	2.9	-5.5	-2.0	23.7	21.6	20.4
5. Kamu Tasarrufu	25.1	-81.9	239.7	-4.7	-0.8	1.1
6. Kamu Yatırımı	18.8	-5.6	-18.7	2.7	2.5	1.9
6.1. Sabit Sermaye	-12.0	16.2	-23.8	2.4	2.7	2.0
6.2. Stok Değişimi	0.3	-0.2	0.0
7. Kamu Finansman Gereği	-13.2	-53.6	-73.2	7.4	3.3	0.9

¹ Revize Yapılmıştır.

Kaynak:Devlet Devlet Planlama Örgütü

Grafik – 5 Kamu Finansman Gereği/Gayri Safi Milli Hasıla (%)

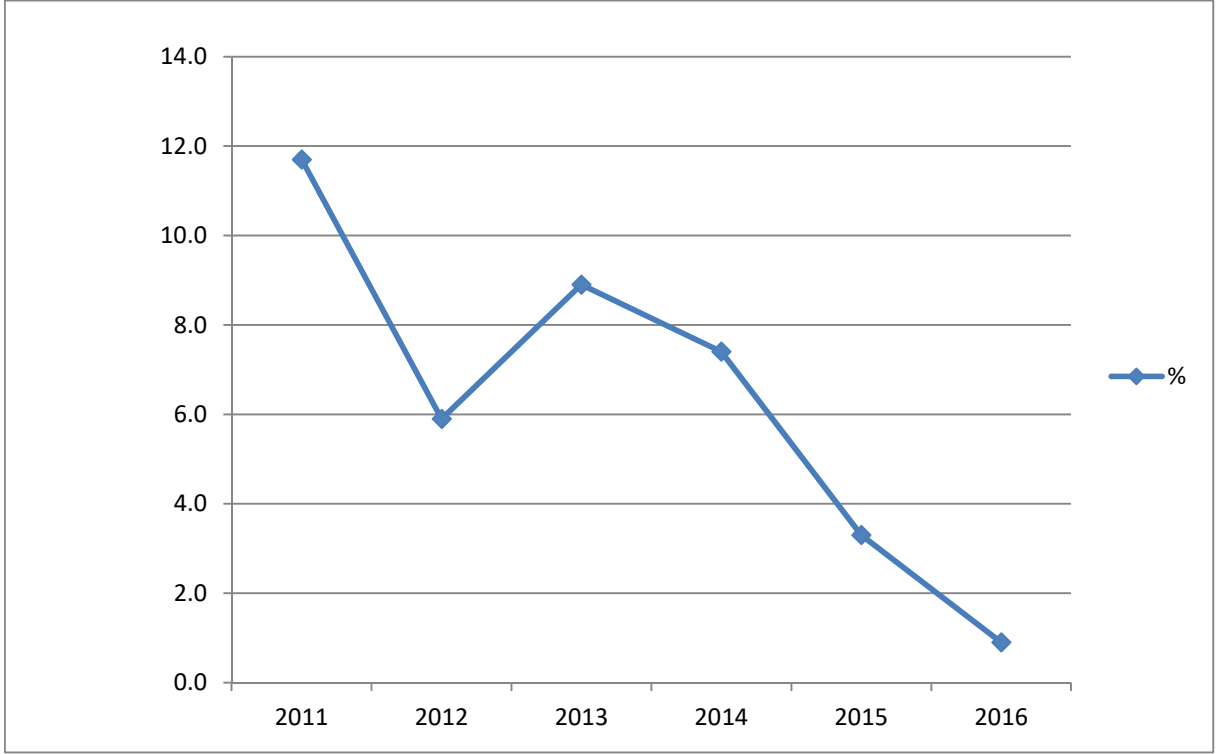

3.4. Kamu Borç Stoku

2014 – 2016 Yıllar itibariyle gerçekleşen toplam kamu borç stoku incelendiğinde, 2014 yılı toplam kamu borç stoku 13,163.8 milyon TL'si olmuş ve bu rakam GSYİH'nin %148.6'sına karşılık gelmektedir. 2015 yılında GSYİH'nin %157.0'si seviyesinde 16,050.4 milyon TL'sına yükselmiştir. 2016 yılında ise toplam kamu borç stoku 19,187.7 milyon TL'sına yükselerek GSYİH'nin %165.4 seviyesine ulaşmıştır (tablo 8).

ABD doları cinsinden toplam borç stoku incelendiğinde, 2014 – 2016 yılları arasında kurlarda yaşana değişikliklere bağlı olarak değişim göstermektedir. 2014 yılında 5,666.7 milyon \$ olan kamu toplam borcu 2015 yılında 5,510.3 milyon \$'ı olarak gerçekleşmiştir. 2016 yılında bu rakam 5,442.5 milyon \$ seviyesine geriledi (tablo 8).

Tablo 8'de görüleceği üzere iç borç stoku, 2014 yılında 4,708.8 milyon TL'sından 2015 yılında 5,151.4 milyon TL'na yükselmiştir. Toplam iç borç stokunun GSYİH içindeki payı 2014 yılında %53.2, 2015 yılında ise %50.4'üne gerilediği görülmektedir. 2016 yılında toplam iç borç stoku GSYİH'nin %49,9.'u seviyesinde gerçekleşerek 5,783.6 milyon TL'sına yükselmiştir.

Kamunun dış borç stoku ise, 2014 yılında 8,455.0 milyon TL'dan, 2015 yılında 10,899.0 milyon TL'sı seviyelerine yükselmiştir. Dış borç stokunun GSYİH içindeki payına bakıldığında ise, 2014 yılında %95.4, 2015 yılında ise %106.6'sı düzeyine yükseldiği görülmektedir. 2016 yılında ise dış borç stoku GSYİH'nin %115.1'i düzeyinde 13,404.1 milyon TL'sı seviyesine yükselmiştir (tablo 8).

TABLO - 8 KAMU BORÇ STOKU

	2014	2015	2016
	Milyon TL		
İç Borç Stoku¹			
Milyon TL	4,708.8	5,151.4	5,783.6
Milyon \$ ³	2,027.0	1,758.5	1,640.5
GSYİH' daki Payı (%)	53.2	50.4	49.9
Dış Borç Stoku²			
Milyon TL	8,455.0	10,899.0	13,404.1
Milyon \$ ³	3,639.7	3,741.8	3,802.0
GSYİH' daki Payı (%)	95.4	106.6	115.1
Toplam Borç Stoku			
Milyon TL	13,163.8	16,050.4	19,187.7
Milyon \$ ³	5,666.7	5,510.3	5,442.5
GSYİH' daki Payı (%)	148.6	157.0	165.4

¹ Hazine ve diğer Kamu kurumlarının Merkez Bankası, Ticari Bankalar ve İhtiyat Sandığına olan borçlarını ifade eder. Bu borç toplamına belediyelerin sadece bankalara olan borçları dahil edilirken diğer kamu borçları dahil edilmemiştir.

² Hazinenin dış kaynaklı borcunu ifade eder.

³ 31 Aralık resmi döviz satış kurları kullanılmıştır.

⁴ Kaynak: KKTC Maliye Bakanlığı, Merkez Bankası ve Devlet Planlama Örgütü.

3.5. Özel Kesim Dengesi

2015 yılında, 1977 yılı fiyatlarıyla 13,233.7 TL olan özel harcanabilir gelir, 2016 yılında reel olarak %2.9 oranında artarak 13,614.1 TL olmuştur. 2016 yılında özel harcanabilir gelirden reel olarak %2.9 oranında sınırlı düzeyde artış görülürken birlikte özel tüketimin reel olarak %6 oranında artması özel tasarruf da reel olarak %4.4 oranında azalışa neden olmuştur. Özel yatırımlarda ise 2015 yılında reel olarak %19.1 oranında artış kaydedilirken, 2016 yılında ise reel olarak %6.6 oranında bir artış gerçekleşmiştir. 2015 yılında, Özel kesimin kamu kesimine sunduğu kaynağın reel olarak %50.6 oranında arttığı gözlemlenirken 2016 yılında ise Özel kesimin kamu kesimine sunduğu kaynağın reel olarak %17.9 oranında azalmıştır.

Tablo - 9 Özel Kesim Genel Dengesi

	2014	2015 ¹	2016	2014	2015 ¹	2016
	1977 Yılı Fiyatlarıyla			Cari Fiyatlarla		
1. Özel Harcanabilir Gelir	12,980.1	13,233.7	13,614.1	7,151,456,425.1	8,089,959,672.5	9,112,917,437.1
2. Özel Tüketim	10,000.0	9,282.1	9,834.9	5,509,552,018.9	5,674,268,164.6	6,583,230,714.0
3. Özel Tasarruf	2,980.1	3,951.6	3,779.2	1,641,904,406.2	2,415,691,507.8	2,529,686,723.1
4. Özel Yatırım	1,838.2	2,188.8	2,332.4	1,012,765,867.8	1,338,050,212.6	1,561,228,201.3
4.1 Sabit Sermaye	1,692.7	2,074.2	2,370.1	932,599,433.7	1,268,002,243.4	1,586,451,909.0
4.2 Stok Değişimi	145.5	114.6	-37.7	80,166,434.1	70,047,969.2	-25,223,707.7
5. Kamu Kesimine İkaz	1,141.9	1,762.8	1,446.8	629,138,538.4	1,077,641,295.2	968,458,521.9
	2014	2015 ¹	2016	2014	2015 ¹	2016
	Değişim (%)			GSYİH'daki Pay (%)		
1. Özel Harcanabilir Gelir	3.1	2.0	2.9	80.7	79.1	78.6
2. Özel Tüketim	5.9	-7.2	6.0	62.2	55.5	56.7
3. Özel Tasarruf	-5.2	32.6	-4.4	18.5	23.6	21.8
4. Özel Yatırım	-5.5	19.1	6.6	11.4	13.1	13.5
4.1 Sabit Sermaye	-9.9	22.5	14.3	10.5	12.4	13.7
4.2 Stok Değişimi	118.9	-21.2	-132.9	0.9	0.7	-0.2
5. Kamu Kesimine İkaz	-4.6	54.4	-17.9	7.1	10.5	8.3

¹ Revize yapılmıştır

Kaynak:Devlet Devlet Planlama Örgütü

3.6. Devlet Bütçe Dengesi

Devlet bütçe hacmi 2014 yılında 3,635.4 milyon TL olarak gerçekleşirken, 2015 yılında 2014 yılına göre %5.7 oranında bir artışla 3,841.9 milyon TL olarak gerçekleşmiştir. 2016 yılında ise %8.3 artış göstererek 4,160.3 milyon TL olarak gerçekleşmiştir. Devlet bütçe hacmi 2014- 2016 yılları arasında cari bazda artış göstermiş olmasına rağmen, aynı dönem içerisinde GSMH içerisindeki payı azalan bir seyir izlemiş ve 2014 yılında %41.1, 2015 yılında %37.6 ve 2016 yılında ise %35.8 seviyesine gerilemiştir (tablo 9).

Bütçe yerel gelirleri içerisinde en önemli gelir kalemi olan vergi gelirleri, 2014 yılında reel olarak %7.9 oranında artarken bu oran 2015 yılında %1.2'lik gerileme göstermiştir. 2016 yılında ise 2015 yılına göre reel olarak vergi gelirlerinde %6.7 oranında artış görülmektedir. Vergi gelirlerinin alt kalemlerinden dolaysız vergiler 2014 yılında reel olarak %9.0 artış, 2015 yılında reel olarak %2.7 oranında gerileme göstermesine karşılık, 2016 yılında %4.4 oranında reel olarak artış olmuştur. Dolaylı vergilerde ise reel olarak 2014 yılında %7.2 oranında azalış göstermesine karşılık 2015 yılında reel olarak %0.1 oranında gerileme yaşanırken, 2016 yılında %8.4 oranında artış yaşanmıştır (tablo 9).

Yerel gelirlerin içerisinde yer alan diğer gelirlerde, 2014 yılında reel olarak %0.6'lık artış göstermiştir. 2015 yılında ise Telefon telgraf ve teleks ücretleri, Chip kart satış gelirleri, sabit görüntülü radar sistemleri ceza gelirlerinde yaşanan gerileme nedeni ile diğer gelirler kaleminde reel olarak %10.9 düzeyinde gerileme gözlemlenmiştir. 2016 yılında ise bazı gelir kalemlerinde gerileme olmasına karşılık aynı kategori içerisinde yer alan diğer gelir kalemlerinde yaşanan artış diğer gelirlerde reel olarak %11.5 oranında artışa neden olmuştur (tablo 9).

Fon gelirlerinde 2014 yılındaki artışın nedenlerine bakıldığında Fiyat İstikrar Fonu, Turizm Teşvik Fonu, Spor Fonu ve Tasfiye Edilen Fon gelirlerindeki artışların etkisi ile %4.0 oranında artış göstermiştir. 2015 yılında Spor Fonu, Emekli sandığı fonu, ve Tasfiye Edilen Fon gelirleri başta olmak üzere toplam fon gelirleri kaleminde reel olarak %6.3 oranında gerileme gözlemlenmiştir. 2016 yılında ise fon gelirlerinde reel olarak %12.6 oranında artış sağlanmıştır. Bütçe gelirleri içerisinde yer alan dış yardımlar, 2014 yılında cari fiyatlarla 499.2 milyon TL ile bütçe gelirleri içerisinde % 15.6'ı ve GSMH'nin %5.6'sı kadar paya sahipti. 2015 yılında bu pay %15.8'ine ulaşırken, 2016 yılında %12.8'i seviyelerinde gerçekleşti. 2014 yılında reel olarak %4.2 oranında artarak GSMH'nin %5.6'sı kadar paya sahip olmuştur. 2015 yılında reel olarak %0.9 oranında azalarak GSMH'nin %5.4'ü kadar paya sahip olmuştur. 2016 yılında ise dış yardımlar da reel olarak %15.9 gerileme olurken GSMH'nin %4.4'ü kadar paya sahip olmuştur.

Tamamına yakını Türkiye Cumhuriyeti'nden sağlanan dış yardımlar 2014 yılında cari fiyatlarla 499.2 milyon TL olarak gerçekleşirken, 2015 yılında 549.1 milyon TL olarak gerçekleşmiştir. 2016 yılında ise cari fiyatlarla 505.9 milyon TL olarak gerçekleşmiştir.

Toplam gelirler içerisinde yerel gelirler cari fiyatlarla 2014 yılında %84.4'ü oranında bir paya sahip olurken bu oran 2015 yılında %84.2'ye gerilerken; 2016 yılında ise %87.2 oranında bir paya sahip olmuştur. 2015 – 2016 yılları arasında yerel gelirlerde cari fiyatlara %18.5'lik ve reel olarak %8.2 oranında artış sağlandığı gözlemlenmiştir.

Bütçe giderleri açısından gelişmelere bakıldığı zaman, 2014 yılında 3,635.4 milyon TL düzeyinde gerçekleşen bütçe cari olarak %11.5 ve reel %0.3'lük artış göstermiştir. 2015 yılında 3,841.9 milyon TL ile cari olarak %5.7 artış ve reel olarak %4.8'lik gerileme yaşanmıştır. 2016 yılında ise bütçe giderleri cari fiyatlarla %8.3 oranında artış ile 4,160.3 milyon TL düzeyinde gerçekleşen bütçe reel olarak %1.1 oranında gerileme göstermiştir.

Personel giderlerinin yıllar itibariyle bütçe giderleri içindeki payına bakıldığı zaman 2013 yılında %33.6 seviyelerinden 2014 yılında %34.1'i seviyesine yükselirken cari fiyatlarla %13 ve reel olarak ise %1.7 oranında artış göstermiştir. 2015 yılında personel giderleri %34.5 oranında pay alırken personel giderleri cari fiyatlarla %6.8'lik artış göstermesine karşılık reel olarak %3.7 oranında gerilemiştir. 2016 yılında 1,425.7 milyon TL düzeyinde gerçekleşen personel giderleri bütçe içerisinde %34.3 oranında paya sahip olmuştur. 2016 sonu itibariyle cari olarak bir önceki yıla göre %7.6 artış göstermesine karşılık reel olarak %1.7 oranında gerileme gösteren personel giderleri aynı zamanda bütçe giderleri içerisinde de en az gerileme gösteren harcama kalemi olmuştur.

2014 yılında bütçe gider kalemlerinden transfer giderlerinde cari olarak %8.4'lük artışa karşılık reel olarak %2.5 oranında gerileme olduğu tespit edilmiştir. 2015 yılında bütçe giderlerinde reel olarak personel giderleri %3.7, diğer cari giderler %3.4, transfer giderleri %6.3, savunma giderleri %4.6 ve yatırım giderlerinde %2.5 oranında gerileme olmuştur. 2016 yılında ise bütçe giderlerinde reel olarak personel giderleri %1.7, diğer cari giderler %3.7, savunma giderleri %4.3 ve yatırım giderlerinde %22.8 oranında gerileme olmasına karşılık, transfer giderleri %5.4 oranında artış göstermiştir.

2013 yılı bütçe giderleri içindeki gider kalemlerinin paylarına bakıldığı zaman, transfer harcamalarının bütçe giderlerinin %44.7'si, 2014 de %43.5'i, 2015 yılında %42.8 ve 2016 yılında ise %45.6 oranında pay ile bütçeye önemli bir yük oluşturmaya devam ettiği görülmektedir.

Bütçe gelirleri ile bütçe giderlerini karşılayamayan KKTC bütçesinde 2012 yılında finansman ihtiyacı 230.8 milyon TL olmuş, buna karşılık TC kredilerinden sağlanan 407.0 milyon TL'lik kaynak sayesinde Devlet Bütçesinde 176.2 milyon TL'lik finansman fazlası oluşmuştur. 2013 yılında bütçe finansman ihtiyacı 544.1 milyon TL'lik kaynağa ihtiyaç duyarken bu miktarın 498.7 milyon TL'lik kısmı TC kredileri ile finanse edilirken ihtiyaç görülen 45.4 milyon TL'lik miktar iç finansman olanaklarıyla karşılanmıştır. 2014 yılında devlet bütçesi finansman ihtiyacı 427.6 milyon TL olmasına karşılık TC kredileri olanaklarından 395.2 milyon TL düzeyinde sağlanan kredi sayesinde, bütçe ihtiyaç görülen 32.4 milyon TL'lik miktarı iç finansman olanaklarıyla karşılanmıştır. 2015 yılında ise devlet bütçesi finansman ihtiyacı 376.9 milyon TL olmasına karşılık TC kredileri olanaklarından 272.8 milyon TL düzeyinde sağlanan kredi

sayesinde, bütçe ihtiyaç görülen 104.1 milyon TL'lik miktarı iç finansman olanaklarıyla karşılanmıştır. 2016 yılında devlet bütçesi finansman ihtiyacı 199.7 milyon TL olmasına karşılık TC kredileri olanaklarından 220.5 milyon TL düzeyinde sağlanan kredi sayesinde, bütçe ihtiyaç görülen kaynaktan fazlasını sağlamış olması nedeniyle 20.8 milyon TL'lik miktar finansman fazlası vermiştir.

2014 yılında yerel gelirlerin GSMH'ya oranı %30.6'si seviyelerinden, 2015 yılında yerel gelirlerin GSMH'ya oranı %28.6'sı seviyesine gerilerken; 2016 yılında ise %29.8'si seviyesine yükselmiştir. Dış yardımların ise GSMH payı 2014 yılında %5.6, 2015 de %5.4, ve 2016 yılında ise %4.4 düzeylerinde gerçekleşmiştir. Yerel gelirlerin önemli bir bölümünü oluşturan gelir vergisi ağırlıklı dolaysız vergilerin GSMH'ya oranı, 2012 yılında %9.1 düzeyinden 2013 yılında %9.3 ve 2014 yılında %9.7 seviyesine yükselirken bu oran 2015 yılında %9.0 seviyesine gerilemiştir. 2016 yılında ise %9.1 olarak gerçekleşti. Katma değer vergisi ağırlıklı dolaylı vergilerin GSMH'ya oranı ise 2013 yılında %12.1 seviyesinden 2014 yılında %12.4'e yükselirken ve 2015 yılında %11.9 seviyesine gerilerken 2016 yılında %12.4'e yükseldi. Bu gelişmeler sonucunda vergi gelirleri toplamının GSMH'ya oranı 2013 yılında %21.4'e oranından, 2014 yılında %22.1'e gelişme gösterirken, 2015 yılında %20.9 ve 2016 yılında ise %21.5 olarak gerçekleştiği görülmektedir (tablo 9).

Devlet bütçesi giderleri, 2013 yılında GSMH'nın %43.0'ü düzeyinde gerçekleşmiş, 2014 yılında da GSMH'nın %41.1'i, 2015 yılında %37.6'i düzeyinde gerçekleşirken 2016 yılında %35.8'lik payla son dönemlerin en düşük seviyesine gerilemiştir (tablo 9, grafik 4). Bütçe giderleri, bir önceki yıla göre reel olarak 2013 yılında %1.7, 2014 yılında %0.3 artış gösterirken, 2015 yılında %4.8 ve 2016 yılında ise %1.1 oranında gerileme göstermiştir.

Devlet yatırımlarının ise bütçe giderleri içerisindeki payı 2013 yılında %9.4 seviyesinden sırası ile 2014 yılında %10, 2015 yılında %10.2 ve 2016 yılında %8.0 seviyesine değişim göstermiştir. Yatırımların yıllar itibarıyla GSMH içindeki paylarına bakıldığında 2013 yılında %4.0 olan payı, 2014 yılında %4.1 ve 2015 yılında %3.8 seviyesinde gerçekleşirken 2016 yılında %2,9'luk paya sahip olmuştur.

2014 yılında bütçe gelirlerinde sağlanan %6.2 oranındaki reel artış ve bütçe giderlerindeki %0.3'lük reel artışa karşılık bütçe bu yılda da GSMH'nın %4.8'i oranında açık vermiştir. 2015 yılında bütçe gelirlerinde görülen %2.7 oranındaki reel gerileme ve bütçe giderlerindeki

%4.8'lik reel gerileme karşısında bütçe bu yılda da GSMH'nın %3.7'si oranında açık vermiştir. 2016 yılında ise bütçe gelirlerinde görülen %4.4 oranındaki reel artışa karşılık bütçe giderlerindeki %1.1'lik reel gerileme karşısında bütçe bu yılda ise GSMH'nın %1.7'si oranında açık vermiştir. Yıllar itibariyle Devlet Bütçe dengeleri incelendiğinde Bütçenin finansmanı için gerekli olan iç ve dış kaynak ihtiyacının sürdürülebilir bir yapıda olmadığı ve sürekli bütçe açıkları nedeni ile kamu borç yükünün artması ülke ekonomisinin gelişmesine engel oluşturduğu görülmektedir.

Tablo - 10 Devlet Bütçe Dengesi

	1977 Fiyatlarıyla (TL)			Cari Fiyatlarla (Milyon TL)		
	2014	2015	2016	2014	2015	2016
I.BÜTÇE GELİRLERİ	5,822.4	5,668.1	5,916.9	3,207.9	3,465.0	3,960.6
1.Yerel Gelirler	4,916.3	4,769.9	5,161.2	2,708.7	2,915.9	3,454.7
1.1.Vergi Gelirleri	3,539.3	3,495.1	3,728.6	1,950.0	2,136.6	2,495.8
1.1.1.Dolaysız Vergiler	1,550.8	1,508.6	1,575.1	854.4	922.3	1,054.3
1.1.2.Dolaylı Vergiler	1,988.5	1,986.5	2,153.5	1,095.6	1,214.4	1,441.5
1.2.Diğer Gelirler	324.5	289.0	322.2	178.8	176.7	215.7
1.3.Fon Gelirleri	1,052.5	985.8	1,110.4	579.9	602.6	743.3
2.1.Dış Yardımlar	906.1	898.2	755.8	499.2	549.1	505.9
2.1.1.Türkiye Cumhuriyeti	903.6	895.8	755.6	497.9	547.6	505.8
2.1.1.Diğer	2.5	2.3	0.2	1.4	1.4	0.1
II.BÜTÇE GİDERLERİ	6,598.4	6,284.6	6,215.2	3,635.4	3,841.9	4,160.3
1.Cari Giderler	2,660.0	2,562.1	2,510.4	1,465.5	1,566.2	1,680.4
1.1.Personel Giderleri	2,250.8	2,167.0	2,129.9	1,240.1	1,324.7	1,425.7
1.2.Diğer Cari Giderler	409.1	395.1	380.5	225.4	241.5	254.7
2.Transferler	2,868.4	2,688.2	2,833.6	1,580.4	1,643.3	1,896.7
3.Savunma Giderleri	413.0	394.0	377.1	227.5	240.9	252.4
4.Yatırımlar	657.1	640.3	494.2	362.0	391.4	330.8
4.1.Sabit Sermaye Yatırımları	248.0	266.9	194.5	136.6	163.1	130.1
4.2.Diğer Yatırımlar	409.1	373.5	299.7	225.4	228.3	200.7
III.BÜTÇE DENGESİ	-776.0	-616.5	-298.3	-427.6	-376.9	-199.7
IV. AVANSLAR	0.0	0.0	0.0	0.0	0.0	0.0
IIV.FİNANSMAN DENGESİ	-776.0	-616.5	-298.3	-427.6	-376.9	-199.7
IV. FİNANSMAN	776.0	616.5	298.3	427.6	376.9	199.7
1.Türkiye Cumhuriyeti Kredileri	717.3	446.2	329.4	395.2	272.8	220.5
2. Diğer	58.8	170.3	-31.1	32.4	104.1	-20.8
	Değişim (%)			GSMH'daki Payı (%)		
	2014	2015	2016	2014	2015	2016
I.BÜTÇE GELİRLERİ	6.2	-2.7	4.4	36.3	33.9	34.1
1.Yerel Gelirler	6.6	-3.0	8.2	30.6	28.6	29.8
1.1.Vergi Gelirleri	7.9	-1.2	6.7	22.1	20.9	21.5
1.1.1.Dolaysız Vergiler	9.0	-2.7	4.4	9.7	9.0	9.1
1.1.2.Dolaylı Vergiler	7.2	-0.1	8.4	12.4	11.9	12.4
1.2.Diğer Gelirler	0.6	-10.9	11.5	2.0	1.7	1.9
1.3.Fon Gelirleri	4.0	-6.3	12.6	6.6	5.9	6.4
2.1.Dış Yardımlar	4.2	-0.9	-15.9	5.6	5.4	4.4
2.1.1.Türkiye Cumhuriyeti	4.2	-0.9	-15.7	5.6	5.4	4.4
2.1.1.Diğer	3.5	-4.3	-93.1
II.BÜTÇE GİDERLERİ	0.3	-4.8	-1.1	41.1	37.6	35.8
1.Cari Giderler	1.7	-3.7	-2.0	16.6	15.3	14.5
1.1.Personel Giderleri	1.7	-3.7	-1.7	14.0	13.0	12.3
1.2.Diğer Cari Giderler	2.2	-3.4	-3.7	2.5	2.4	2.2
2.Transferler	-2.5	-6.3	5.4	17.9	16.1	16.3
3.Savunma Giderleri	1.4	-4.6	-4.3	2.6	2.4	2.2
4.Yatırımlar	6.6	-2.5	-22.8	4.1	3.8	2.9
4.1.Sabit Sermaye Yatırımları	1.7	7.6	-27.1	1.5	1.6	1.1
4.2.Diğer Yatırımlar	9.8	-8.7	-19.7	2.5	2.2	1.7
III.BÜTÇE DENGESİ	-29.3	-20.6	-51.6	-4.8	-3.7	-1.7
IV. AVANSLAR	0.0	0.0	0.0
IIV.FİNANSMAN DENGESİ	-29.3	-20.6	-51.6	-4.8	-3.7	-1.7
IV. FİNANSMAN	-29.3	-20.6	-51.6	4.8	3.7	1.7
1.Türkiye Cumhuriyeti Kredileri	-28.7	-37.8	-26.2	4.5	2.7	1.9
2. Diğer	-35.8	189.9	-118.3	0.4	1.0	-0.2

Kaynak: Devlet Planlama Örgütü

Grafik-6 Yıllar İtibariyle Devlet Bütçe Dengesi Ana Kalemlerinin GSMH İçindeki Yüzde Payları

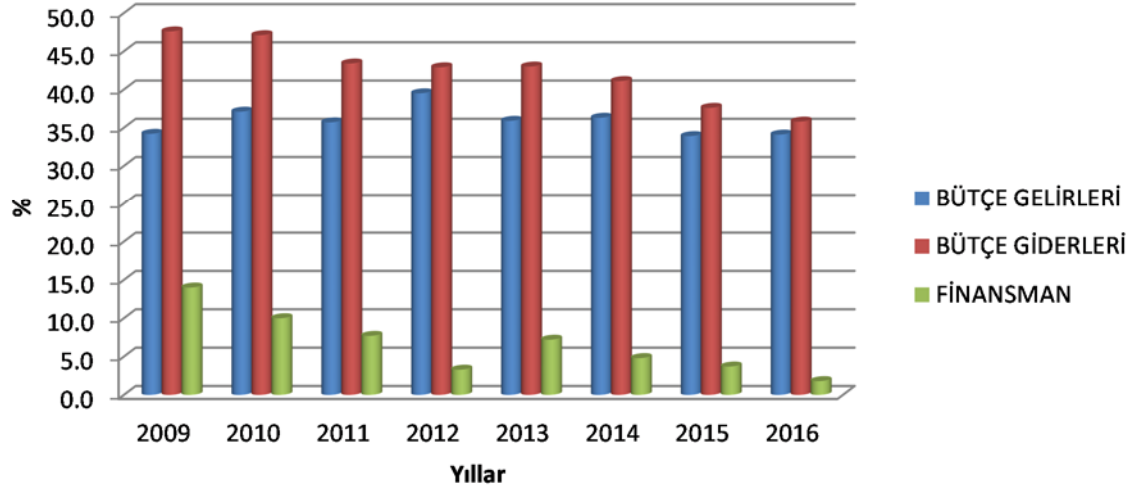

4. Ödemeler Dengesi

4.1. Dış Ticaret

2014 yılında 134 milyon ABD Doları olan ihracat rakamı, 2015 yılında %11.9 oranında azalarak 118.1 milyon ABD Doları'na, 2016 yılında ise %10.7 oranında azalarak 105.5 milyon ABD Dolarına gerilemiştir.

2014 yılında 1,784.3 milyon ABD Doları olan ithalat rakamı ise 2015 yılında %15.9 oranında azalarak 1,500.6 milyon ABD Dolarına geriledikten sonra 2016 yılında %3.8 artarak 1,557.2 milyon ABD Doları seviyesine yükselmiştir. Son iki yılda döviz kurlarında gerçekleşen yükseliş ithalat rakamlarının düşük seyretmesinde etkili olmuştur.

Bu gelişmeler sonucunda 2016 yılında Dış Ticaret açığının 1,451.7 milyon ABD Doları, Dış Ticaret Hacminin ise 1,662.7 milyon ABD Doları olduğu görülmektedir. 2016 yılında ihracatın ithalatı karşılama oranı ise %6.8 olarak gerçekleşmiştir (tablo11).

4.2. Görünmeyen İşlemler

Görünmeyen İşlemler içerisinde yer alan Turizm (Net) kalemi, 2014, 2015 ve 2016 yıllarında sırasıyla %10.8, %2.7 ve %6 oranlarında artarak 2016 yılı sonunda 739.4 milyon ABD Dolarına yükselmiştir.

Görünmeyen İşlemler içerisinde Diğer Görünmeyenler (Net) kalemi ise, 2014 yılında 959.2 milyon ABD Doları iken, 2014 yılında 956.4 milyon ABD Dolarına gerilemiş, 2016 yılında ise %4.5' lik artışla 999.9 milyon ABD Doları olarak gerçekleşmiştir.

Diğer Görünmeyenler içerisinde ağırlıklı bir yeri olan Yükseköğretim (Net) 2014 yılında 589.8 milyon ABD Doları iken, 2015 yılında 636.2 milyon ABD Dolarına, 2016 yılında ise %9.2 oranında artış ile 694.8 milyon ABD Dolarına yükselmiştir. Diğer Görünmeyenler içerisinde yer alan TC Yardımları 2015 yılında %11.6, 2016 yılında %16.7 oranlarında azalmıştır. 2016 yılında TC Yardımları 167.3 milyon ABD Dolarıdır.

Tablo - 11 Ödemeler Dengesi

SEKTÖRLER	2014	2015	2016
	(Milyon ABD \$)		
1.Cari İşlemler			
1.1. Dış Ticaret			
1.1.1. İhracat	134.0	118.1	105.5
1.1.2. İthalat	1,784.3	1,500.6	1,557.2
Dış Ticaret Dengesi	-1,650.3	-1,382.5	-1,451.7
GSYİH'daki Payı (%)	-40.8	-36.9	-37.8
1.2. Görünmeyen İşlemler			
1.2.1. Turizm (Net)	679.4	697.7	739.4
1.2.2. Diğer Görünmeyenler (Net)	959.2	956.4	999.9
Yükseköğretim (Net)	589.8	636.2	694.8
TC Yardımları	227.1	200.8	167.3
Diğer	142.3	119.4	137.8
Görünmeyen İşlemler Dengesi	1,638.6	1,654.1	1,739.3
Cari İşlemler Dengesi	-11.7	271.6	287.6
GSYİH'daki Payı (%)	-0.3	7.2	7.5
2. Sermaye Hareketleri			
2.1. TC Kredileri	180.2	100.0	72.9
2.2. Diğer Sermaye Hareketleri(Net)	6.7	68.9	-1.5
Sermaye Hareketleri Dengesi	186.9	168.9	71.4
Genel Denge	175.2	440.5	359.0
GSYİH'daki Payı (%)	4.3	11.7	9.4
3. Rezerv Hareketleri (- Artış, + Azalış)	-176.7	-75.8	-79.4
4. Net Hata ve Noksan	1.5	-364.7	-279.6

Bu gelişmeler sonucunda 2014 yılında 1,638,6 milyon ABD Doları olan Görünmeyen İşlemler Dengesi 2015 yılında 1,654.1 milyon ABD Doları, 2016 yılında ise 1,739.3 milyon ABD Doları olarak gerçekleşmiştir.

4.3. Cari İşlemler Dengesi

Dış Ticaret ve Görünmeyen İşlemler Dengesinde gerçekleşen gelişmeler sonucunda 2014 yılında 11.7 milyon ABD Doları açık veren Cari İşlemler Dengesi, 2015 yılında artıya geçerek 271.6 milyon ABD Dolarına yükselmiş, 2016 yılında ise 287.6 milyon ABD Doları olarak gerçekleşmiştir (tablo 11).

4.4. Sermaye Hareketleri

2014 yılında 180.2 milyon ABD Doları olarak gerçekleşen Türkiye Cumhuriyeti Kredileri, 2015 yılında %44.5 oranında azalarak 100 milyon ABD Dolarına, 2016 yılında ise %27.1 oranında azalarak 72.9 milyon ABD Dolarına gerilemiştir. Sermaye Hareketleri içerisinde yer alan Diğer Sermaye Hareketleri (Net) 2014 yılında 6.7 milyon ABD Doları, 2015 yılında 68.9 milyon ABD Doları ve 2016 yılında -1.5 milyon ABD Doları olarak gerçekleşmiştir.

Sermaye Hareketleri Dengesi 2014 yılında 186.9 milyon ABD Doları, 2015 yılında 168.9 milyon ABD Doları, 2016 yılında 71.4 milyon ABD Dolarıdır.

Cari İşlemler Dengesi ve Sermaye Hareketleri Dengesindeki bu gelişmelere bağlı olarak **Genel Denge** 2014 yılında 175.2 milyon ABD Doları, 2015 yılında 440.5 milyon ABD Doları, 2016 yılında ise 359 Milyon ABD Doları olarak gerçekleşmiştir (tablo 11).

4.5. Rezerv Hareketleri

2014 yılında 176.7 milyon ABD Doları, 2015 yılında 75.8 milyon ABD Doları, 2016 yılında ise 79.4 milyon ABD Doları döviz rezerv artışı görülmektedir (tablo 11).

5. Fiyat Hareketleri

Ülkemizde kullanılan para biriminin Türk Lirası (TL) olması nedeniyle, Türkiye Cumhuriyeti'nde (TC) uygulanan "Para Politikaları" Kuzey Kıbrıs Ekonomisini doğrudan etkilemektedir. TC'nde, fiyat istikrarını sağlamak için 2006 yılından beri izlenen "Enflasyon Hedeflemesi Rejimi" politikalarının yanında, 2011 yılından itibaren ek araçlar aşamalı olarak devreye konmuştur. Bu yeni araçlar ile amaç, fiyat istikrarının yanında finansal istikrarı da sağlamak hedeflenmektedir. Son küresel kriz sonrası giderek yaygınlık kazanan bu yaklaşım, fiyat istikrarını sağlarken makroekonomik dengesizliklerin giderilmesi ve finansal sistemde oluşabilecek riskleri de dikkate alan bir model olmuştur.

Küresel kriz sonrası dönemde, gelişmiş ülkelerin uyguladıkları geleneksel olmayan politikalar ve bu politikalara ilişkin belirsizlikler, gelişmekte olan ülke faizlerinin küresel para politikası gelişmelerine ve gelişmiş ülkelere dair açıklanan verilere aşırı duyarlı hale gelmesine neden olmuştur. Bu süreçte TC Merkez Bankası'nın geniş faiz koridoru ve sıkı likidite politikasının bir arada kullanılan para politikası ile Türkiye ekonomisinin küresel şoklara karşı hassasiyetini azaltarak fiyat istikrarını ve finansal istikrarı destekleme hedeflenmiştir.

Uygulanan bu politikalar sonucunda TC'nde enflasyon üzerinde belirli bir düzeyde istikrar sağlanmış olsa da ülkemize bu politikaların yansımaları döviz kurlarının seyri ile doğrudan ilişkilidir. Kurlarda oluşan oynaklık hem ekonomik faaliyetlere hem de enflasyona doğrudan etki etmektedir.

Tablo - 12 Tüketici Fiyatları Endeksi

Aylar	2014	Endeks	Aylık	2015	Endeks	Aylık	Yıllık	2016	Endeks	Aylık	Yıllık
		(Aralık	Değişim		(Aralık	Değişim	Değişim		(Aralık	Değişim	Değişim
		2013=100)	(%)		2014=100)	(%)	(%)		2015=100)	(%)	(%)
Ocak	150.20	102.09	2.09	155.29	99.12	-0.88	3.39	169.66	100.47	0.47	9.25
Şubat	153.64	104.43	2.29	153.31	97.86	-1.28	-0.21	169.38	100.31	-0.17	10.48
Mart	154.51	105.02	0.57	156.02	99.59	1.77	0.98	169.02	100.09	-0.21	8.33
Nisan	155.04	105.38	0.34	158.38	101.09	1.51	2.15	170.70	101.09	0.99	7.78
Mayıs	153.83	104.56	-0.78	160.94	102.73	1.62	4.62	172.00	101.86	0.76	6.87
Haziran	154.31	104.89	0.31	161.65	103.18	0.44	4.76	172.79	102.33	0.46	6.89
Temmuz	154.70	105.15	0.25	159.65	101.90	-1.24	3.20	174.31	103.23	0.88	9.18
Ağustos	155.61	105.77	0.59	160.93	102.72	0.80	3.42	175.62	104.00	0.75	9.13
Eylül	155.71	105.84	0.06	165.73	105.78	2.98	6.44	176.67	104.63	0.60	6.60
Ekim	158.44	107.69	1.75	168.25	107.39	1.52	6.19	178.74	105.85	1.17	6.23
Kasım	157.37	106.97	-0.68	166.67	106.38	-0.94	5.91	181.29	107.36	1.43	8.77
Aralık	156.67	106.49	-0.44	168.86	107.78	1.31	7.78	186.07	110.19	2.64	10.19

¹Aralık 2013 endeks değeri (147.12) temel alınmıştır.

Kaynak: Devlet Planlama Örgütü

2013 yılı mayıs sonrası dönemde, küresel para politikalarına dair yaşanan gelişmeler finans piyasalarındaki hareketlenmelerin temel belirleyicisi olmuştur. Bu dönemde küresel ölçekte tüm finansal varlıklarda yeniden fiyatlanma yaşanmış ve gelişmekte olan ülkelere yönelik sermaye çıkışına neden olmuştur.

2014 yılının başından itibaren, oluşan bu etkiyi kırmak için TC’nde “Sıkı Para Politikası” uygulanmaya başlanmıştır. Yılın ikinci çeyreğinden itibaren enflasyon düzeyinde belirli bir iyileşme olmasına rağmen, gıda fiyatlarındaki küresel düzeyde yüksek seyir göstermesi, enflasyonun hedeflenen düzeyin az üzerinde %6.49 seviyesinde gerçekleşmiştir.

2015 yılı gelişmeleri, yıl genelinde başta petrol olmak üzere döviz cinsinden ithal edilen ürünlerde enflasyon düzeyini sınırlayıcı etki yapmasına rağmen gıda fiyatlarındaki yüksek fiyat seyri ve kurlardaki değer kaybının gecikmeli etkisi, enflasyon düzeyinin %5 olan hedefin üzerinde kalmasına neden olmuştur. Böylece 2015 yılında, enflasyonun yılsonu düzeyi %7.78 olarak gerçekleşmiştir.

Grafik-7 Tüfe ve Döviz Kur Değişimleri

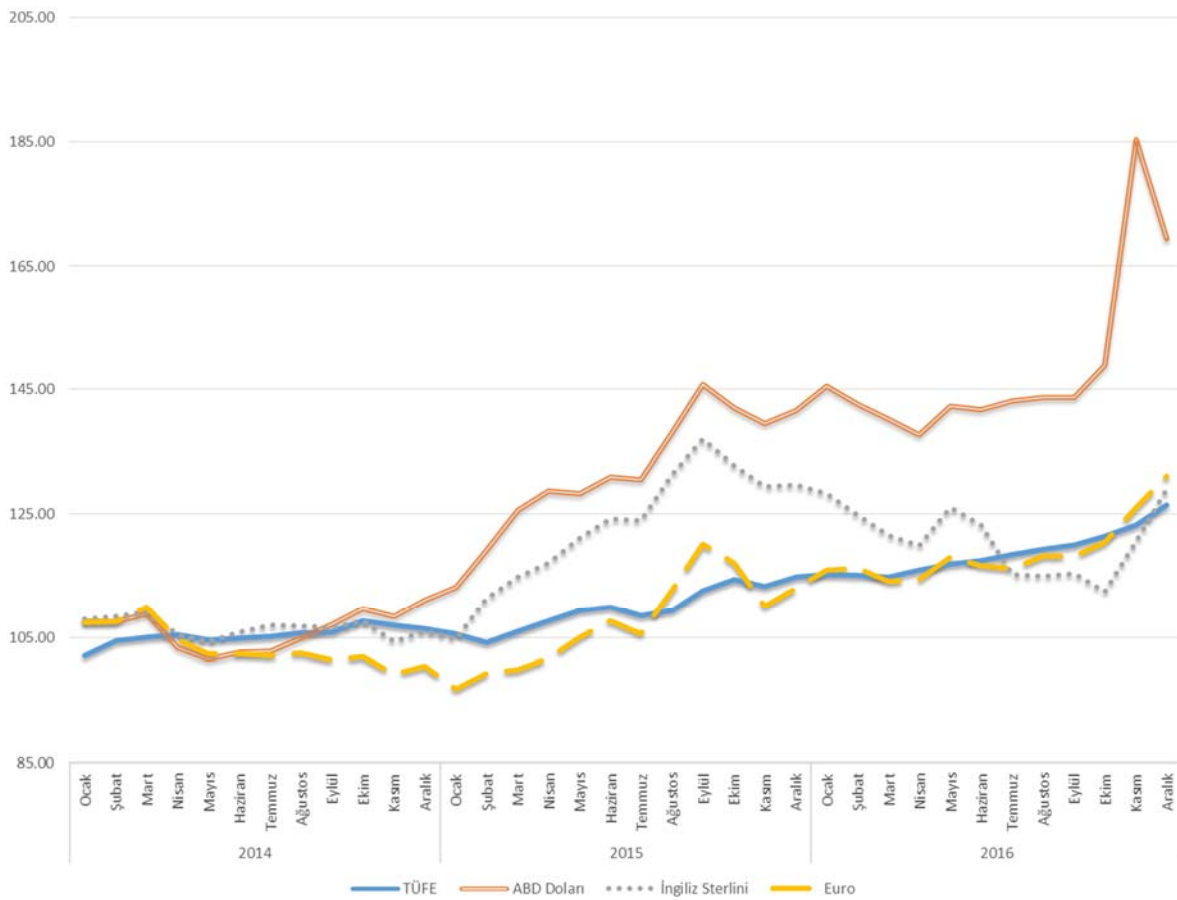

2016 yılında küresel belirsizliklerin etkisiyle risk algısı oluşmasına ve küresel faiz oranlarında atışa ve dış kaynaklı portföy akımlarında yavaşlamaya neden olmuştur. Bunların yansıması kurların dalgalı seyretmesine neden olmuştur. Böylece 2016 yılında enflasyon düzeyi %10.19 olarak gerçekleşmesine neden olmuştur.

Kuzey Kıbrıs Türk Cumhuriyeti ekonomisinin büyük bir kısmı ithalata dayalı ticarete, üretim girdileri ve tüketim maddeleri büyük oranda ithalat yoluyla sağlanmaktadır. Son yıllarda Türkiye Cumhuriyeti uygulamakta olduğu maliye, para, kur ve faiz politikalarını sonuç alıcı şekilde sürdürmesine rağmen Türk Lirası'nın döviz karşısında belirli düzeyde korumasını sağlamıştır. Ancak, son küresel kriz ve oluşturduğu küresel durgunluk, belirsizlik ve oluşturduğu riskler hem dış kaynaklı portföy akışında durgunluk ve sermaye çıkışları TL' nin yeni bir değer kaybı periyoduna girmesine neden olmaktadır.

2013 yılında oluşan dış kaynaklı küresel para politikaları ve artan belirsizlik yılın ikinci çeyreğinden itibaren finans piyasasından yabancı sermaye çıkışı olmuştur. 2014 yılı başından itibaren TC "Sıkı Para Politikası" uygulamasına başlamasına rağmen, bir önceki yıldan kaynaklı kurlardaki değer kaybının gecikmeli etkisi devam etmiştir. 2014 yılında, Türk Lirası karşısında ABD Doları %11.08, İngiliz Sterlini %5.94 ve Euro %0.40 değer kazanmıştır. 2015 yılında TC'deki siyasi gelişmeler ve seçim süreci sonucunda oluşan belirsizlik ekonomiye yansımış ve kurlarda ciddi seviyede dalgalanmaya neden olmuştur. Sonuç olarak 2015 yılı sonunda ABD Doları %27.52, İngiliz Sterlini %22.35 ve Euro %12.50 değer kazanmıştır. 2016 yılında, yukarıda belirtildiği gibi küresel belirsizlik ve risk algısının yükselmesi kurların değer kazanmasına neden olmuştur. Ancak İngiltere'de yapılan "Brexit" oylamasının evet çıkması Sterlin' in yıl içinde ciddi değer kaybı yaşamasına rağmen yılsonuna doğru toparlanmıştır. Yılsonu itibarıyla ABD Doları %10.19, Euro %16.02 artarken İngiliz Sterlini %1.51 azalmıştır.

Tablo - 13 Aylık Ortalama ABD Doları Kur Değişimleri

Aylar	2014 Kur Değeri	Endeks (Aralık 2013=100)	Aylık Değişim (%)	2015 Kur Değeri	Endeks (Aralık 2014=100)	Aylık Değişim (%)	Yıllık Değişim (%)	2016 Kur Değeri	Endeks (Aralık 2015=100)	Aylık Değişim (%)	Yıllık Değişim (%)
Ocak	2.2181	107.50	7.50	2.3337	101.82	1.82	5.21	3.0016	102.70	2.70	28.62
Şubat	2.2178	107.48	-0.01	2.4594	107.30	5.39	10.89	2.9428	100.69	-1.96	19.66
Mart	2.2441	108.76	1.19	2.5912	113.05	5.36	15.47	2.8935	99.00	-1.68	11.67
Nisan	2.1320	103.32	-5.00	2.6560	115.88	2.50	24.58	2.8401	97.17	-1.85	6.93
Mayıs	2.0958	101.57	-1.70	2.6457	115.43	-0.39	26.24	2.9352	100.43	3.35	10.94
Haziran	2.1192	102.70	1.12	2.7024	117.91	2.14	27.52	2.9252	100.09	-0.34	8.24
Temmuz	2.1195	102.72	0.01	2.6940	117.54	-0.31	27.11	2.9540	101.07	0.98	9.65
Ağustos	2.1634	104.85	2.07	2.8505	124.37	5.81	31.76	2.9662	101.49	0.41	4.06
Eylül	2.2095	107.08	2.13	3.0086	131.27	5.55	36.17	2.9640	101.41	-0.07	-1.48
Ekim	2.2631	109.68	2.43	2.9307	127.87	-2.59	29.50	3.0716	105.09	3.63	4.81
Kasım	2.2361	108.37	-1.19	2.8783	125.58	-1.79	28.72	3.8232	130.81	24.47	32.83
Aralık	2.2920	111.08	2.50	2.9227	127.52	1.54	27.52	3.4965	119.63	-8.55	19.63

¹Aralık 2013 aylık ortalama kur değeri (2.0634) temel alınmıştır.

Kaynak: KKTC Merkez Bankası, Devlet Planlama Örgütü

Tablo - 14 Aylık Ortalama Euro Kur Değişimleri

Aylar	2014 Kur Değeri	Endeks (Aralık 2013=100)	Aylık Değişim (%)	2015 Kur Değeri	Endeks (Aralık 2014=100)	Aylık Değişim (%)	Yıllık Değişim (%)	2016 Kur Değeri	Endeks (Aralık 2015=100)	Aylık Değişim (%)	Yıllık Değişim (%)
Ocak	3.0237	107.43	7.43	2.7242	96.40	-3.60	-9.91	3.2635	102.66	2.66	19.80
Şubat	3.0255	107.50	0.06	2.7950	98.91	2.60	-7.62	3.2714	102.91	0.24	17.04
Mart	3.0933	109.91	2.24	2.8104	99.46	0.55	-9.15	3.2113	101.02	-1.84	14.26
Nisan	2.9449	104.63	-4.80	2.8628	101.31	1.86	-2.79	3.2195	101.28	0.26	12.46
Mayıs	2.8808	102.36	-2.18	2.9578	104.67	3.32	2.67	3.3218	104.50	3.18	12.31
Haziran	2.8813	102.37	0.02	3.0306	107.25	2.46	5.18	3.2835	103.29	-1.15	8.34
Temmuz	2.8733	102.09	-0.28	2.9721	105.18	-1.93	3.44	3.2710	102.90	-0.38	10.06
Ağustos	2.8833	102.44	0.35	3.1718	112.24	6.72	10.01	3.3257	104.62	1.67	4.85
Eylül	2.8542	101.41	-1.01	3.3816	119.67	6.61	18.48	3.3250	104.60	-0.02	-1.67
Ekim	2.8697	101.96	0.54	3.2941	116.57	-2.59	14.79	3.3893	106.62	1.93	2.89
Kasım	2.7894	99.11	-2.80	3.0971	109.60	-5.98	11.03	3.5490	111.64	4.71	14.59
Aralık	2.8258	100.40	1.30	3.1789	112.50	2.64	12.50	3.6883	116.02	3.93	16.02

¹Aralık 2013 aylık ortalama kur değeri (2.8145) temel alınmıştır.

Kaynak: KKTC Merkez Bankası, Devlet Planlama Örgütü

Tablo - 15 Aylık Ortalama İngiliz Sterlini Kur Değişimleri

Aylar	2014 Kur Değeri	Endeks (Aralık 2013=100)	Aylık Değişim (%)	2015 Kur Değeri	Endeks (Aralık 2014=100)	Aylık Değişim (%)	Yıllık Değişim (%)	2016 Kur Değeri	Endeks (Aralık 2015=100)	Aylık Değişim (%)	Yıllık Değişim (%)
Ocak	3.6598	107.98	7.98	3.5513	98.90	-1.10	-2.96	4.3463	98.93	-1.07	22.39
Şubat	3.6749	108.42	0.41	3.7730	105.07	6.24	2.67	4.2297	96.27	-2.68	12.10
Mart	3.6978	109.10	0.62	3.8927	108.41	3.17	5.27	4.1184	93.74	-2.63	5.80
Nisan	3.5744	105.46	-3.34	3.9664	110.46	1.89	10.97	4.0651	92.53	-1.29	2.49
Mayıs	3.5368	104.35	-1.05	4.1044	114.30	3.48	16.05	4.2716	97.23	5.08	4.07
Haziran	3.5888	105.88	1.47	4.2106	117.26	2.59	17.33	4.1766	95.06	-2.22	-0.81
Temmuz	3.6274	107.02	1.08	4.2008	116.99	-0.23	15.81	3.9063	88.91	-6.47	-7.01
Ağustos	3.6220	106.86	-0.15	4.4514	123.97	5.97	22.90	3.8962	88.68	-0.26	-12.47
Eylül	3.6135	106.61	-0.23	4.6411	129.25	4.26	28.44	3.9123	89.05	0.41	-15.70
Ekim	3.6480	107.63	0.95	4.5013	125.36	-3.01	23.39	3.8124	86.77	-2.55	-15.30
Kasım	3.5361	104.33	-3.07	4.3856	122.13	-2.57	24.02	4.0893	93.08	7.26	-6.76
Aralık	3.5908	105.94	1.55	4.3935	122.35	0.18	22.35	4.3710	99.49	6.89	-0.51

¹Aralık 2013 aylık ortalama kur değeri (3.3894) temel alınmıştır.

Kaynak: KKTC Merkez Bankası, Devlet Planlama Örgütü

6. Banka Mevduatları ve Krediler

KKTC Merkez Bankası verilerine göre bankacılık sektörü konsolide bilançosu 2014 yılında 2013 yılına göre %11.09 oranında büyüyerek 14,836.1 milyon TL'ye ulaşmıştır. 2015 yılı sonunda %16.67 oranında genişleyerek 17,309.6 milyon TL'na ulaşan bankacılık sektörü konsolide bilançosu, 2016 yılında %22.10 oranında artarak 21,134.2 milyon TL'na yükselmiştir. Sektörün performans rasyolarından risklere karşı bir güven göstergesi kabul edilen Sermaye Yeterliliği Standart Rasyosu'nun (SYSR) önceki yıllarda olduğu gibi 2014-2016 döneminde de %10 olan yasal oranın üzerinde seyretmeye devam ettiği görülmektedir. SYSR 2014 yılı sonunda %17,53'e, Aralık 2015 döneminde ise %17,06'ya gerilemiştir. SYSR 2016 yılsonunda 0.97 puan artarak % 18.03'e yükselmiştir. Brüt kredilerin aktifler içerisindeki payı 2014' de %62.94' den %64.42'e, 2015 yılında ise %64.52'ye yükselirken, 2016 yılında %60.39 seviyesine gerilemiştir. Mevduatın krediye dönüşüm oranını gösteren kredi/mevduat oranı 2014 yılında %81.18, 2015 yılında %80.05, 2016 yılında ise 4.13 puan azalarak %76.72 seviyesinde gerçekleşmiştir. Tahsili gecikmiş alacakların brüt krediler içindeki payı, 2016 yıl sonunda 2015 yıl sonuna göre 0.28 puan azalarak %6.60'a gerilemiştir.

6.1. Banka Mevduatları

Sektörün temel fon kaynağı konumunda olan toplam mevduatlar 2014 yılında %4.0 oranında artışla 11,323.6 milyon TL'ndan 11,773.9 milyon TL'na ulaşmıştır. 2015 yılında ise önceki yılın üzerinde bir büyüme gerçekleşmiş, toplam mevduatlar %18.5 artış göstererek 13,950.6milyon TL'na ulaşmıştır. 2016 yılında toplam mevduatlar %19.2 oranında artış göstererek 16,635.2 milyon TL'na ulaşmıştır. 2014-2016 yılları incelendiğinde toplam mevduatlardaki oransal olarak en yüksek artışın %19.2 ile 2016 yılında, en düşük artışın ise %4.0 ile 2014 yılında gerçekleştiği görülmektedir. 2016 yılı sonunda toplam mevduatın %48.4'ü Türk Lirası, %51.6'sı döviz mevduatlardan oluşmaktadır (tablo 16).

6.1.1. Türk Lirası Mevduat Gelişmeleri

Türk Lirası mevduatlar 2014 yılında bir önceki yıla göre %1.7 oranında artarak 6,359.4 milyon TL'dan 6,467.9 milyon TL'na ulaşmış, 2015 yılında ise bir önceki yıla göre %9.2 oranında artarak 7,061.4 milyon TL'na ulaşmıştır. 2016 yılında 8,058.5 milyon TL'na ulaşan Türk Lirası mevduatlar %14.1 oranında artış göstermiştir. 2014-2015 döneminde Türk Lirası mevduatlar içerisinde, vadesiz mevduatlar %8.4, vadeli mevduatlar %9.3 oranında artış göstermiştir. 2015-2016 döneminde ise Türk Lirası mevduatlar içerisinde vadesiz mevduatlar %29.8, vadeli mevduatlar %11.9 oranında artış göstermiştir. 2016 yıl sonu itibari ile Türk Lirası mevduatın %13.9'luk oranı vadesiz, %86.1'lik oranı ise vadeli mevduatta toplanmıştır. (tablo 16).

Tablo -16 Mevduat Gelişmeleri

	2014	2015	2016	2014	2015	2016
	Milyon TL			Mevduat Türleri İçindeki Pay (%)		
1. TL Mevduat	6,467.9	7,061.4	8,058.5	100.0	100.0	100.0
1.1. Vadesiz	798.0	864.9	1,122.6	12.3	12.2	13.9
1.2. Vadeli	5,669.9	6,196.5	6,935.9	87.7	87.8	86.1
2. Döviz Mevduat	5,305.9	6,889.1	8,576.7	100.0	100.0	100.0
2.1. Vadesiz	671.5	994.3	1,271.4	12.7	14.4	14.8
2.2. Vadeli	4,634.4	5,894.8	7,305.3	87.3	85.6	85.2
Toplam Mevduat	11,773.9	13,950.6	16,635.2	-	-	-
	2014	2015	2016	2014	2015	2016
	Değişim (%)			Toplam Mevduat İçindeki Pay (%)		
1. TL Mevduat	1.7	9.2	14.1	54.9	50.6	48.4
1.1. Vadesiz	-20.9	8.4	29.8	6.8	6.2	6.7
1.2. Vadeli	6.0	9.3	11.9	48.2	44.4	41.7
2. Döviz Mevduat	6.9	29.8	24.5	45.1	49.4	51.6
2.1. Vadesiz	-32.0	48.1	27.9	5.7	7.1	7.6
2.2. Vadeli	16.6	27.2	23.9	39.4	42.3	43.9
Toplam Mevduat	4.0	18.5	19.2	100.0	100.0	100.0

Kaynak: KKTC Merkez Bankası

6.1.2. Döviz Mevduat Gelişmeleri

Toplam döviz mevduatları, 2014 yılında bir önceki yıla göre %6.9 oranında artarak cari fiyatlarla 5,305.9 milyon TL'na ulaşmıştır. 2015 yılında ise, bir önceki yılın üzerinde bir oranda, %29.8 oranında artarak cari fiyatlarla 6,889.1 milyon TL'na ulaşmıştır. 2016 sonunda 2015 yılına yakın bir oranda genişleyen döviz mevduat hacmi, %24.5'lik artışla 8,576.7 milyon TL'na ulaşmıştır. 2014 yılında vadesiz döviz mevduatları %32.0 oranında azalırken, vadeli döviz mevduatları %16.6 oranında genişlemiştir, 2015 yılında vadesiz döviz mevduatları %48.1, vadeli döviz mevduatları %27.2 oranında genişlemiştir, 2016 yılında ise vadesiz döviz mevduatları %27.9, vadeli döviz mevduatları %23.9 oranında artış göstermiştir, (tablo 16).

6.2. Krediler

Bankacılık sektörü aktif toplamı içerisinde en büyük pay brüt kredilere aittir. 2014 yıl sonunda toplam aktifler içerisinde brüt kredilerin payı %64.4 iken 2015 yıl sonunda bu oran %64.5 düzeyindedir. 2016 yıl sonunda brüt kredilerin bankacılık sektörü aktif toplamı içerisindeki payı %60.4'e gerilemiştir. 2014 yılında %14.1 oranında büyüyerek 9,557.9 milyon TL'na ulaşan brüt krediler 2015 yılında %16.8'lik büyümeyle 11,168.1 milyon TL'na ulaşmıştır. 2016 yılsonunda 12,763.1 milyon TL'na ulaşan krediler, 2016 yılı içerisinde %14.3 oranında büyüme göstermiştir.

Kredilerin sektörel dağılımı incelendiğinde en büyük payın önceki yıllarda olduğu gibi 2016 yılında da şahsi ve mesleki borçlar kalemine ait olduğu görülmektedir. 2016 yılında şahsi ve mesleki borçların toplam krediler içindeki payı %37.2'dir. Şahsi ve mesleki borçlar kalemini sırasıyla kamu kurum ve kuruluşlarına ait krediler ve ticaret sektörüne ait krediler takip etmektedir (tablo 17).

Tablo -17 Banka Kredilerinin Sektörel Dağılımı

Sektörler	Krediler (Milyon TL)			Değişim (%)			Toplam Krediler İçindeki Payı (%)		
	2014	2015	2016	2014	2015	2016	2014	2015	2016
1. Kamu Kurum ve Kuruluşları	2,458.0	2,670.3	2,938.2	16.3	8.6	10.0	25.7	23.9	23.0
2. Tarım	99.0	135.2	105.5	9.4	36.5	-22.0	1.0	1.2	0.8
3. Sanayi	271.8	341.1	321.6	34.1	25.5	-5.7	2.8	3.1	2.5
4. Nakliye ve Ulaşım	181.2	101.2	147.7	92.0	-44.2	46.0	1.9	0.9	1.2
5. Yurtiçi ve Yurtdışı Ticaret	1,853.3	2,461.0	2,975.3	3.5	32.8	20.9	19.4	22.0	23.3
6. Bina ve İnşaat	719.8	910.4	1,100.7	29.0	26.5	20.9	7.5	8.2	8.6
7. Turizm	231.5	301.0	429.3	36.9	30.1	42.6	2.4	2.7	3.4
8. Şahsi ve Mesleki Borçlar	3,743.3	4,247.8	4,744.9	11.4	13.5	11.7	39.2	38.0	37.2
Toplam	9,557.9	11,168.1	12,763.1	14.1	16.8	14.3	100.00	100.00	100.00

Kaynak: KKTC Merkez Bankası

İKİNCİ BÖLÜM

SEKTÖREL GELİŞMELER

I. TARIM

Tarım sektörünün temel görevi toplum bireylerinin beslenme, temel ihtiyaç maddelerini yeterli ve nitelikli olarak sağlamak, ülkemizin ekonomik gündeminde her zaman ön sıralarda yer alan istihdam sorununun çözümüne katkıda bulunmak ve dış satım olanaklarını geliştirmek suretiyle milli gelirimize katkıda bulunarak ekonomik ve sosyal kalkınmamızı hızlandırmaktır. Bu yönüyle her zaman ekonomi içinde ihmal edilmeyecek bir yeri olan tarım sektörünün geliştirilmesine yönelik çalışmalar büyük bir titizlikle devam etmektedir.

Dünya nüfusu son yıllarda hızla artmakta ve bu artan nüfusun dengeli bir şekilde beslenmesi büyük bir sorun olarak ortaya çıkmaktadır. Tarımsal alanların sınırlı olması nedeniyle birim alandan daha fazla ve kaliteli ürün alabilmek için bilimsel ve teknolojik çalışmalar büyük bir hızla yürütülmektedir. Bu nedenle hızlı sanayileşmenin yanı sıra tarımın önemi de büyük ölçüde artmaktadır. İnsanlar doğanın olanaklarından en iyi şekilde yararlanmaya ve kaynakları en etkin bir şekilde kullanmaya çalışırken doğal dengenin de bozulmaması için büyük çaba sarf etmektedirler.

Ekonomik gelişme süreci içerisinde Kuzey Kıbrıs Türk Cumhuriyeti ekonomisinde tarım önemli rol oynamaktadır. Tarımın ekonomi içerisinde etkin bir yere sahip olmasına rağmen bu alandaki önemli darboğazlar, sektörün ekonomik gelişmedeki yerini almasını ve hızlı bir gelişmenin gerçekleşmesini sınırlamaktadır. Tarımın ülkemiz ekonomisini destekleyecek bir sektör olarak gelişmesi ve tarım sektöründeki darboğazların hafifletilerek hem sektördeki hem de ekonomik gelişme üzerindeki olumsuz etkilerin giderilmesi amaçlanmaktadır.

Bugün ülkemizde tarım arazilerinin fiziksel olarak genişletilmesi imkanı büyük ölçüde ortadan kalktığından tarımsal üretimin artırılması tohumluk, fidan, fide, gübre, tarım alet ve makineleri, zirai mücadele ilaçları, sulama, damızlık hayvan, suni tohumlama, veteriner

hizmetleri, yem ve kredi gibi tarımsal girdilerin çiftçilere yeterli miktarda ve zamanında ulaştırılması aynı zamanda bunların mümkün olan asgari fiyatla gerçekleştirilmesi ve uygun pazar şartlarının sağlanması ile mümkün olabilecektir.

1.1.Mevcut Durum ve Gelişmeler

1.1.1. Tarımın Genel Ekonomi İçindeki Yeri

KKTC'nin ekonomik gelişme süreci içinde tarım etkin bir yere sahip olmasına rağmen bu alandaki önemli darboğazlar, söz konusu sektörün ekonomik gelişmedeki yerini gereği gibi almasını ve hızlı bir gelişmenin gerçekleşmesini sınırlamaktadır. Bu nedenle ülkemizde hızlı bir gelişmenin sağlanabilmesi için tarıma dayalı geleneksel yapıdan, sanayi ve hizmetlere dayanan çağdaş bir ekonomik yapıya geçilmesi hedeflenirken, tarımın ekonomiyi destekleyecek bir sektör olarak gelişmesi ve geliştirilmesi, tarımsal üretim ve verimliliğin artırılması ve süre giden tarımsal darboğazların ekonomik gelişme üzerindeki olumsuz etkilerinin giderilmesi amaçlanmaktadır. Bu amaca ulaşılmasında tarımda verimliliği artırıcı, mevcut potansiyeli değerlendirici teknolojik gelişmelerin uygulamaya konması ve üreticinin desteklenmesi benimsenmiştir.

Tarım sektörü kendi içerisinde bitkisel üretim, hayvansal üretim, ormancılık ve su ürünleri olmak üzere dört alt sektöre ayrılarak incelenmektedir. Tarımsal üretimde bitkisel üretim alt sektörünün önemli bir paya sahip olması dolayısıyla bu alt sektörde meydana gelen değişiklikler toplam tarım sektörünün büyük ölçüde etkilenmesine neden olmaktadır. Tarım sektöründe iklim koşullarına bağımlılığın yüksek oluşuna, ülkede mevcut su kaynaklarının sınırlılığı da eklenince sektörde istikrarlı bir gelişmenin olması büyük ölçüde engellenmektedir. Ülkemizde mevcut su potansiyelinin her geçen gün giderek azalmasına karşın sulanan tarım alanlarının bir kısmında halen vahşi sulama yöntemlerinin kullanılması sorunun daha da ağırlaşmasına neden olmaktadır. Bölgemizde mevcut su kaynaklarından aşırı çekimin önlenmesi ve bu kaynaklardan en iyi bir şekilde yararlanılmasına olanak sağlanması amacıyla yönelik olarak halen geleneksel yöntemlerle sulanmakta olan tarımsal arazilerde

süratle modern sistemlere geçilmesi gerekmektedir. Bu alanda başlatılan projelerin süratle tamamlanarak yürürlüğe konması su kaynaklarımızın optimum düzeyde kullanılmasına olanak sağlarken tarımsal üretime de olumlu katkıda bulunacaktır.

Akdeniz ikliminin hüküm sürdüğü adada, kışlar ılık ve yağışlı, yazlar kurak ve sıcak geçmekte; ovalık bölgelerde yağışlar az olurken yağış miktarları denizden yükseldikçe artmaktadır. Yaz ayları özellikle Mesarya Ovasında çok sıcak, kış ayları ise nispeten soğuk geçmektedir.

2,465,552 dönümlük (3,298,908 Da) toplam alana sahip olan KKTC'nde 1,398,123 dönümlük (1,870,689 Da) alan tarım arazisi olup bu alan da toplam alanın %56.7'sine eşittir (tablo 16). Ancak mevcut koşullarda toplam tarım arazisinin 914,246 dönümü (%65.4'ü) ekonomik olarak ekilip değerlendirilebilmektedir. Ekonomik olarak değerlendirilen tarım arazisinin ise yaklaşık 74,021 dönümü (%8.1'si) sulu ziraatta kullanılmaktadır. Yarı kurak iklim koşullarına sahip olan ülkemizde su kaynakları, tarımsal arazi varlığı ve elverişliliği gibi önemli faktörlerin sınırlılığı tarım sektörünün gelişmesini olumsuz yönde etkilemektedir. KKTC'nde ihtiyaç duyulan suyun büyük bir kısmının karşılandığı yeraltı su rezervlerinin tek beslenme kaynağı olan yıllık yağışların 350-400 mm. gibi düşük bir düzeyde olmasının yanı sıra, yeraltı suyunun aşırı ve kontrolsüz kullanımı akiferlerdeki su seviyelerinin devamlı azalmasına ve bazı bölgelerde bu azalmanın tehlikeli boyutlara ulaşmasına ve tuzlanmaya neden olmaktadır. KKTC'nde mevcut doğal su kaynaklarının sınırlılığı su sorununu her geçen gün ağırlaştırırken su kıtlığı, ülke tarımının sürekli olarak karşı karşıya bulunduğu önemli bir sorun olarak karşımıza çıkmaktadır. Ayrıca depolama, nakliye, pazarlama, kredi, hastalıklarla mücadele sorunlarının yanı sıra teknolojik eksiklikler, tarımsal araştırma ve adaptasyon çalışmalarının eksikliği ile yetersiz ve pahalı girdi kullanımının yarattığı sorunlar tarım sektörünün gelişimini olumsuz yönde etkilemektedir. Bu olumsuzlukların hafifletilmesine olanak sağlamak amacıyla Kuzey Kıbrıs Türk Cumhuriyeti ile Türkiye Cumhuriyeti Hükümetleri arasında tarım alanında "Teknik, Bilimsel ve Ekonomik İşbirliği Anlaşması" imzalanmıştır. 24 Ocak 1997 tarihinde imzalanan anlaşma; iki ülkeye uzman, materyal ve araştırma sonuçlarını karşılıklı kullanılma imkanı tanırken tarımsal pazarlama ve ortak yatırımların teşviki alanında da birlikte hareket etmelerine olanak sağlamaktadır.

Tablo - 18 KKTC Arazi Dağılımı

	Dönüm		%
1.Tarım	1,398,123	1,870,689.0	56.71
2.Orman Arazisi	480,740	643,230.0	19.50
3.Hali ve Mera	122,157	163,446.0	4.95
4.Kasaba,Köy,Yol,Dere	263,471	352,524.0	10.69
5.Kullanılmayan Arazi	201,061	269,019.0	8.15
Toplam Arazi	2,465,552	3,298,908.0	100.00

Kaynak: Tarım ve Doğal Kaynaklar Bakanlığı

1.1.2. Bitkisel Üretim

Genel olarak 1,398,123 dönümlük tarımsal arazi potansiyeline sahip olan KKTC'nde, 2016 yılında 914,246 dönüm ile tarım arazisinin kendi içinde kullanım oranı %65.4 olmuştur. Bitkisel üretim ekim alanları; tahıl, yemlik baklagil, yemkiklik baklagil, sebze, bostan, endüstri bitkileri, meyveler, bağlar ve turunçgillerden oluşmaktadır. Ekilen arazinin ürün çeşidine göre dağılımında tahıl arazisi %82,5'luk payla birinci sırada yer alırken bunu sırasıyla yemlik baklagil, meyve ve turunçgil alanları takip etmektedir (tablo 19).

Tablo-19 Ekilen Arazi Miktarlarının Ürün Çeşidine Göre Dağılımı

(Dönüm)

	2014		2015		2016	
	Arazi	% Pay	Arazi	% Pay	Arazi	% Pay
1. Tahıl	642,227	78.5	736,980	79.9	754,412	82.5
2. Yemlik Baklagil	74,892	9.2	70,542	7.6	48,684	5.3
3. Yemeklik Baklagil	1,886	0.2	2,027	0.2	1,898	0.2
4. Sebze	16,900	2.1	19,041	2.1	21,159	2.3
5. Bostan	2,393	0.3	3,365	0.4	1,951	0.2
6. Endüstri Bitkileri	-	-	-	-	54	..
7. Meyveler	39,245	4.8	46,783	5.1	45,059	4.9
8. Bağlar	1,929	0.2	2,173	0.2	2,094	0.2
9. Turunçgiller	37,493	4.6	40,663	4.4	37,845	4.1
10. Turfandacılık	1,030	0.1	1,068	0.1	1,090	0.1
TOPLAM	817,994	100.0	922,641	100.0	914,246	100.0

Kaynak: Tarım ve Doğal Kaynaklar Bakanlığı

2015 yılında 412,768 ton olarak gerçekleşen toplam bitkisel üretim 2016 yılında %34.0 oranında azalarak 271,566 ton olarak gerçekleşmiştir. 2015 yılında 161,647 ton olarak gerçekleşen tahıl üretim miktarı 2016 yılında %71.9 oranında azalarak 45,493 tona düşmüştür. (tablo 20).

Tablo- 20 Tarımsal Üretim Ürün Çeşitlerine Göre Dağılımı

(Ton)

	2014		2015		2016	
		%	Üretim	%		%
1. Tahıl	23,838	10.4	161,647	39.2	45,493	16.8
2. Yemlik Baklagil	2,818	1.2	16,115	3.9	18,761	6.9
3. Yemlik Baklagil	1,384	0.6	1,998	0.5	2,228	0.8
4. Sebze	55,749	24.4	59,094	14.3	57,549	21.2
5.	10,579	4.6	12,863	3.1	7,110	2.6
6. Endüstri Bitkileri	-	-	-	-	4	..
7. Meyveler	7,850	3.4	9,727	2.4	9,816	3.6
8. Bağlar	1,934	0.8	2,298	0.6	2,270	0.8
9.	111,632	48.9	139,234	33.7	118,526	43.6
10.Turfandacılı	12,619	5.5	9,793	2.4	9,808	3.6
TOPLAM	228,403	100.0	412,768	100.0	271,566	100.0

Kaynak: Tarım ve Doğal Kaynaklar Bakanlığı

2016 yılında sulanan arazi miktarı; narenciye, sebze ve sera, meyve, bağ, bostan ve yemlik baklagil ile diğerleri olmak üzere toplam 74,021 dönümden oluşmaktadır. Sulanabilen tarımsal arazi, ekilen tarımsal arazinin yaklaşık %8'ini oluşturmasına karşın sulu arazi ürünleri, tarımsal üretimin ve toplam dışsattımın önemli bir bölümünü oluşturmaktadır (tablo 21).

Tablo-21 Sulu Arazi

	2014		2015		2016	
	Dönüm	% Pay	Dönüm	% Pay	Dönüm	% Pay
1.Narenciye	37,493	48	40,663	55	37,845	51
2.Meyveler	13,940	18	6,998	9	6,935	9
3.Bağla	1,929	2	2,173	3	2,094	3
4.Sebze ve	19,047	24	18,600	25	21,218	29
5.Yemeklik	1,865	2	2,027	3	1,867	3
6.Bosta	2,393	3	2,131	3	1,911	3
7.Diğе	1,886	2	2,013	3	2,151	3
TOPLA	78,553	100	74,604	100	74,021	100

Kaynak: Tarım ve Doğal Kaynaklar Bakanlığı

Bitkisel üretimde sistemli bir gelişmenin sağlanabilmesi; sulu ve kuru tarım yöntemlerinin geliştirilerek üretimin artırılması, uygun münavebe tekniklerinin yaygınlaştırılması, kültürel tedbirlerin tam olarak uygulanması, sulama sistemlerinin yeni teknolojilere dayalı çağdaş sulama sistemlerine dönüştürülerek randımanın kullanılması ile mümkün olacaktır. Özellikle tahıl üretiminde kullanılacak tohumluğun Ülkemiz iklim ve toprak özellikleri dikkate alınarak ıslah çalışmalarının yapılması üretim artışı için büyük önem arz etmektedir.

Günümüzde tarım teknolojisi uygulamaları, toprak ve su kaynaklarının geliştirilmesi ve korunması, sulama, gübreleme, tarımsal mücadele, üstün nitelikli tohumluk, fidan, damızlık materyal ve tarımsal mekanizasyon şeklinde gruplandırılabilir. Bunlar içinde mekanizasyon kendi dışındaki tarım teknolojisi uygulamalarının etkinliğini artırmak, ekonomikliğini sağlamak ve çalışma koşullarını iyileştirmek açısından da ayrıca önemli bir tamamlayıcı öğedir. Teknik tarım uygulamaları ayrı ayrı ne kadar iyi olursa olsun, öğeler arasında sağlıklı bir kombinasyon düzeyi oluşturulmadıkça, toplam verimliliğin artırılması sınırlı kalacaktır. Bu düşünce kapsamında mekanizasyon araçlarının tüm tarımsal üretim girdileri arasında en büyük paya sahip olması mekanizasyonun sağlıklı ve ileriye dönük planlanmasının önemini ortaya koymaktadır.

KKTC'nde mevcut tarımsal makine parkının çeşitliliği ve makinelerin genellikle ekonomik ömrünü tamamlamış olması, makinelerde gereksinim duyulan yedek aksam çeşit ve miktarlarını büyük oranda artırmaktadır. Bugüne kadar ticari müesseselerin makine ve yedek aksam konusunda ihtisaslaşmaya yönelmemiş olması, bu aksamların temininde güçlükler yaratmaktadır. Bu durum tarımın gelişmesinin temel kaynağını teşkil eden makine ve teçhizatın istenilen zaman ve koşullarda temin edilmesinde, büyük ölçüde sorun teşkil etmekte, ayrıca üretim maliyetlerini artırıcı bir nitelik taşımaktadır. Traktör, ekim-dikim makineleri, hasat harman makineleri, tohum temizleme makineleri, zirai mücadele vasıtaları ve toprak işleme olarak gruplandırabileceğimiz tarımsal makine, araç-gereç parkının durumu tablo 22'de verilmektedir.

Tablo-22 Tarımsal Makine, Araç-Gereç Parkı

	2014	2015	2016
1.Traktö	4,594	4,555	4,600
2.Ekim Dikim Makineleri	3,288	3,265	3,281
3.Hasat Harman Makineleri	2,015	2,025	2,043
4.Tohum Temizleme Makineleri	36	36	25
5.Zirai Mücadele Vasıtaları	4,574	4,592	4,783
6.Toprak İşleme Aletleri	6,692	6,692	6,793

Kaynak: Tarım ve Doğal Kaynaklar Bakanlığı

1.1.3. Hayvancılık

Ülkemizde hayvan sayıları, sayı açısından doyum noktasına yaklaşmış olmakla beraber, hayvan başına elde edilen verim hedeflenen düzeye ulaşamamıştır. Bunun başlıca nedenleri olarak; pedigrili ve genetik özellikleri yüksek hayvan sürülerinin oluşturulmaması ile çevre faktörleri ve bakım-beslenme koşullarının yeterli düzeyde olmaması sayılabilir. Tarımı gelişmiş ülkelerde tarımsal üretimin büyük bir kısmı hayvancılıktan elde edilirken ülkemizde hayvancılık üretiminin toplam tarımsal üretim içindeki payı %35 ile 50 dolaylarında seyretmektedir.

Hayvancılık alt sektörü sığırcılık, koyunculuk, keçicilik ve kanatlılardan oluşmaktadır. KKTC'nde sığır türünden et ve süt kombine ırkı olan Siyah-Beyaz Frisian, koyun türünden ivesi, sakız, yerli ve bu ırkların melezleri ve keçi türünden ise yerli kıl keçisi ile Damascus ırkı yaygın olarak bulunmaktadır. Kanatlılardan ise yerli ırk tavuklarla birlikte yumurta ve et tavuğu olan Ross ırkı yaygındır.

2014-2016 yıllarındaki hayvansal varlığımızın durumu tablo 23'de verilmektedir.

Tablo-23 Hayvan Sayısı

	2014		2015		2016		Yıllık 2014-2016
	Ade	%	Ade	% Değişme	Ade	%	
1.Sığır	67,227	14.1	67,882	1.0	66,557	-2.0	-0.3
2.Koyun	237,953	1.0	251,251	5.6	239,433	-4.7	0.2
3.Keç	90,917	10.9	102,498	12.7	97,023	-5.3	2.2
4.Kanatlı	10,064,517	13.4	9,721,183	-3.4	10,280,144	5.7	0.7
4.1.Yumurta	273,000	-0.6	243,000	-11.0	254,000	4.5	-2.4
4.2.Et	9,474,007	12.1	9,333,005	-1.5	9,823,554	5.3	1.2
4.3.Damızlık Tavuk	317,510	111.7	145,178	-54.3	202,590	39.5	-13.9

Kaynak: Tarım ve Doğal Kaynaklar Bakanlığı

Mevcut hayvan varlığının değerlendirilmesi sonucunda kırmızı et üretimi 2016 yılında 10,770 ton olarak gerçekleşirken aynı yılda beyaz et üretimi 15,794 ton olarak gerçekleşmiştir (tablo 24).

Tablo-24 Hayvansal Üretim

	2014		2015		2016	
	Ton		Ton		Ton	
1. Sığır	5,387	16.9	5,387	0.0	4,768	-
2. Kuzu Eti	4,105	5.2	5,162	25.7	4,751	-
3. Keçi	1,027	14.5	1,153	12.3	1,251	8.5
4. Tavuk	13,047	1.6	14,251	9.2	15,531	9.0
5. Balık	248	-	167	-	263	57.5
6. İnek	150,083	10.2	150,772	0.5	153,984	2.1
7. Koyun-Keçi Sütü	14,787	7.5	17,970	21.5	16,091	-
8.	5,629,667	5.7	5,742,946	2.0	6,030,869	5.0

Kaynak: Tarım ve Orman Bakanlığı

Büyükbaş ve küçükbaş hayvancılığımızda ıslah çalışmalarına gereken önemin verilmemesi, optimum hayvan işletme büyüklüklerinin henüz saptanmamış olması, üreticimizin eğitilerek pedigri hayvan işletmelerinin henüz oluşturulmamış olması ve hayvansal üretimde besicilik ve süt üretiminde yeterli bilgi birikimine ulaşılmamış olması hayvancılık alanındaki gelişmeleri olumsuz yönde etkilemektedir. Bütün bunlara hayvan beslemede kaba yemin (yeşil yem, silaj, kuru ot vb) gerektiği oranlarda kullanılmaması ve kesif yem ağırlıklı yemlemenin yapılması hayvansal ürünlerde maliyet artışını beraberinde getirmekte ve bu da hayvancılığımızı olumsuz yönde etkileyen diğer bir faktör olarak karşımıza çıkmaktadır.

Büyükbaş ve küçükbaş hayvan üretiminde çok önemli bir faktör olan barınak sorununa da hassasiyetle eğilmek gerekmektedir. Ülkemizde beslenen hayvanlar ve iklim koşulları dikkate alınarak kendi şartlarımıza uygun barınak tiplerinin geliştirilerek ülke çapında yaygın bir şekilde kullanılması gerekmektedir. Halen devam etmekte olan ıslah çalışmaları ile birlikte bu konunun da ele alınarak kesin çözümlerin üretilmesi gerekmektedir.

Et ve süt hayvancılığı ile tavukçuluğun geliştirilebilmesi için gerekli kaynak tahsisi yapılırken bu alanda faaliyet gösteren üreticilerin damızlık hayvan ve sürekli aynı kalitede yem temininde bazı güçlüklerle karşılaştığı görülmektedir. Hayvansal üretimin artırılarak bu sektörde arzu edilen gelişmişlik düzeyine ulaşılabilmesi, ıslah edilmiş pedigrili damızlıkların yetiştirilerek üreticiye dağıtılmasına, modern hayvan barınaklarının kullanılmasına, hastalıklarla mücadelenin etkin bir şekilde yapılmasına ve kaliteli hayvan yemi üretimine istikrar kazandırılmasına bağlıdır. Böylece hayvansal üretim ve üretimde verimlilik artırılabilir, maliyet unsurları olumlu yönde etkilenebilecek ve hayvansal üretimde daha düzenli bir gelişme sağlanabilecektir.

Devlet tarafından yürütülen suni tohumlama çalışmaları ile hastalıklarla mücadele büyük bir titizlikle Veteriner Dairesi tarafından sürdürülmektedir. Hayvan hastalıkları ile mücadele programı çerçevesinde 2016 yılında koruyucu aşı tatbik edilen hayvan sayısı 76,664 adet olarak gerçekleşmiştir (tablo 25).

Tablo-25 Tatbik Edilen Koruyucu Aşıların Yıllara Göre Dağılımı

(Adet)

Yıllar	Sap-Food And Mouth Disease		Mavi Dil Blue Tongue	Enterotoxemia	Brucella Melitensia Rev I	Virus Abortion	M. Agalaksia	Lumpy Skin Disease (LSD)	Toplam
	Sığır	Koyun-Keçi	B.Baş-K.Baş	Koyun-Keçi	B.Baş-K.Baş	Koyun-Keçi			
2014	-	-	-	194,424	-	-	-	-	194,424
2015	-	-	-	119,484	-	-	-	51,695	171,179
2016	-	-	-	35,238	-	-	-	41,426	76,664

Kaynak: Tarım ve Doğal Kaynaklar Bakanlığı

1.1.4. Ormancılık

Ormancılık, orman varlıklarını korumak, gereğince artırmak koşulu ile toplumun orman ürünlerine olan gereksinimlerini ve bunun yanında ormanların sunduğu diğer fonksiyon ve hizmetlere olan gereksinimleri karşılamak amacı ile yapılan devamlı, planlı ve rasyonel çalışmaların bütünü olarak tanımlanabilir.

KKTC'nde Ormancılık GSMH'ya doğrudan doğruya olan katkılarından çok, ülkenin doğal zenginlikleri ile sosyal ve kültürel yaşama olan katkıları, turizm, eğlence, toprak erozyonlarını önleme, su depolama ve iklim düzenleme açısından büyük önem taşımaktadır. Sistem bütünlüğü içinde orman kaynağının ele alan Ormancılık sektörünün amacı, bütün imkanları kullanmak suretiyle gelecek kuşakların ihtiyaçlarını da göz önünde bulundurarak ülke ormanlarını korumak, çok yönlü yararlanma esas alınarak genişletmek, dengeli ve kalıcı bir biçimde mal ve hizmet taleplerini karşılamak, bunun yanında rekreasyon, estetik ve bilimsel fonksiyonlarından yararlanmaktır. Sosyal, ekonomik ve teknolojik değişim ve gelişmelerin çok hızlı olduğu zamanımızda, ormanların, ağaç topluluğunun bulunduğu yer olma ve odun üretimi yapmasının yanı sıra değişik fonksiyonları bulunmaktadır. Toplum yararlı olan bu fonksiyonlar orman denilen yeryüzü kaynağının iyi incelenmesini ve değerlendirilmesini zorunlu kılmaktadır.

Kuzey Kıbrıs Türk Cumhuriyeti'nde ulusal ormancılık amaçlarımızı şöyle sıralayabiliriz;

- Ülkemizin başta odun hammaddesi olmak üzere orman ürünlerine olan ihtiyaçlarını ormanların verim gücü ölçüsünde ve devamlılık prensibi içerisinde kısmen karşılamak.
- Ülke ormanlarını korumak, verimsiz orman alanlarını verimli hale getirmek ve geliştirmek.
- Orman vasfı taşıyan, ancak orman sınırları içinde yer almayan alanları orman rejimine dahil ederek ağaçlandırmak.
- Orman toprağını korumak, su rejimini düzeltmek ve tabiatı korumak.

Yurt güzelliğini artırmak, ormanlarda tahsis edilen Milli Park, orman içi dinlenme yerleri ve piknik alanları ile halkın giderek artan rekreasyon ihtiyaçlarını karşılamak, orman alanlarındaki av ve yaban hayatı kaynaklarını geliştirerek sosyal ve ekonomik hayatın gelişmesine katkıda bulunmaktadır.

Mevcut amenajman planına göre 2,465,552 dönüm olan KKTC toplam arazisinin %19.5'ine tekabül eden 480,740 dönüm orman arazisi olarak kabul edilmektedir. Ancak yapılan çalışmalarda mevcut orman sahalarının büyük bir kısmının bozuk vasıflı orman niteliğinde olduğu saptanmıştır. Bu nedenle mevcut orman arazilerini ağaçlandırma çalışmaları bir master plan çerçevesinde ele alınmıştır. Ağaçlandırma çalışmalarının hızla devam ettiği 2016 yılında fidan dağıtımı ve ağaçlandırma alanlarına ilişkin veriler tablo 26'de verilmektedir.

Tablo-26 Fidan Dağıtımı ve Ağaçlandırılan Alanlar

	(Adet)		
	2014	2015	2016
1.Ağaçlandırma Saha- larına	808.644	754.816	649.004
2.Kamu	194.243	161.981	68.932
3.Halka	25.738	24.932	18.678
4.Kuruyan veya İmha	97.170	36.808	39.063
5.Ağaçlandırılan Alan	649	582	386
6.Yeni Orman Yapımı (Km)	9,5	24,6	29,3

Kaynak: Orman Dairesi Müdürlüğü

2014-2016 döneminde yapılan silvikültür çalışmalarından elde edilen yapacak ve yakacak odun miktarlarının yıllar itibarı ile dökümü tablo 27'te verilmektedir.

Tablo-27 Yapacak ve Yakacak Odun Üretimi
(2014-2016)¹

Yılla	<u>Tomruk</u>	<u>Dire</u>	<u>Yakacak</u>	
	m ³	m ³	Ste	Ton
2014	250	46	3,667	1,834
2015	157	29	7,208	3,604
2016	264	45	4,561	2,281

¹ 2014-2016 yılları silvikültür çalışmaları sonucu elde edilen yapacak ve yakacak odun üretimi
Kaynak: Orman Dairesi Müdürlüğü

Ülkemiz ormanlarını iyileştirme çalışmaları hazırlanmış Orman Amenajman Planları ile sürdürülmektedir. Bu çalışmalara hız kazandırmak ve planlanan haleflere daha çabuk ulaşabilmek için Kuzey Kıbrıs Türk Cumhuriyeti ile Türkiye Cumhuriyeti Hükümetleri arasında bir işbirliği protokolü imzalanmıştır. 12 Ocak 1997 tarihinde imzalanan protokolle Kuzey Kıbrıs Türk Cumhuriyeti orman alanlarının geliştirilmesine yönelik çalışmalarda uygulanacak yardım ve karşılıklı işbirliği esasları belirlenmiştir.

1.1.5. Su Ürünleri

KKTC'nde beslenmedeki yeri ile ithal ikamesi yaratabilecek kapasiteye sahip olması bakımından balıkçılığın önemi bulunmakla beraber Karpaz Bölgesi dışındaki kıyılarda balık stoklarının az olması ve açık deniz balıkçılığının yapılamaması nedeniyle bu sektörün milli gelire olan katkısı sınırlı bir ölçüde ve beklenen düzeyin altında olmakta, süratli bir gelişim gösterememektedir. Bugünkü koşullarda su ürünleri üretiminin 450 ton/yıl civarında olduğu tahmin edilmektedir. Ancak bu rakamlara olta ile balık avcılarının avladıkları balık miktarı dahil değildir.

2014-2016 dönemi itibarıyla KKTC'nde kayıtlı balıkçı sayısı ile balıkçı teknelerinin dökümü tablo 28'da verilmektedir.

Tablo-28 Kayıtlı Balıkçı Sayısı ve Balıkçı Tekneleri

	2014	2015	2016
1.Gemikonağ			
1.1.Kayıtlı Gemi Sayısı	64	65	64
1.2.Faal Gemi Sayısı	40	40	40
1.3.Balıkçı Sayısı	60	65	63
2.Girn			
2.1. Kayıtlı Gemi Sayısı	153	134	134
2.2. Faal Gemi Sayısı	84	91	91
2.3. Trol Sayısı	-	-	-
2.4. Faal Trol Sayısı	-	-	-
2.5. Balıkçı Sayısı	113	128	134
3.Gazimağus			
3.1. Kayıtlı Gemi Sayısı	279	282	287
3.2. Faal Gemi Sayısı	254	231	206
3.3. Trol Sayısı	-	-	-
3.4. Faal Trol Sayısı	-	-	-
3.5. Balıkçı Sayısı	303	289	278

Kaynak: Tarım ve Doğal Kaynaklar Bakanlığı

1.2. Sorunlar

1.2.1. Tarım Sektörü Genel Sorunları:

Tarımsal ürünlerin iç ve dış piyasalarda pazarlanmasında yaşanan sorunlardan dolayı, ürününe uygun fiyatı ve çoğu hallerde alıcı bulamayan üretici ürününü uygun şartlar ve zamanda değerlendirememektedir. Üretici ve tüketici arasında toptancı ve perakendeci kar marjları büyük boyutlara ulaşmakta ve bu durumdan etkilenen üreticinin alım gücü düşmekte dolayısıyla üretimin gerilemesine sebep olmaktadır. Dış pazarlamada ise, ulaşımın beraber dış

ülke pazarları ile olan bağlantıların yetersizliği finansman temininde yaşanan sıkıntılar ve diğer idari sorunlar mevcuttur. Özellikle uluslararası şirketlere ait uçaklardan yararlanılamaması hava taşımacılığında büyük bir sorun olarak karşımıza çıkmaktadır. Yaş meyve ve sebze dışsatımında kargo taşımacılığının ucuz ve seri bir şekilde düzenlenememesi üretimi olumsuz yönde etkilemektedir.

Toplu gayri menkullerde veraset sisteminin ekonomik büyüklüklerde meydana getirdiği parçalanmadaki olumsuz durum nedeniyle ekonomik kaynakların optimum büyüklükleri istenen düzeyde tutulamamakta ve bu durum tarım sektöründeki rasyonelliği olumsuz yönde etkilemektedir.

Üreticinin modern tarım teknolojisine adaptasyonu ve mevcut şartların verimli hale getirilmesi için gereken bilinçlendirme; gerek örgütlenme ve gerekse görsel gereçlerin, ayrıca bilgi birikiminin yetersiz durumda bulunması yanında mali olanakların kıtlığı tarım sektörü gelişmesini olumsuz yönde etkilemektedir.

Dünyadaki çağdaş teknolojik gelişmelere, tarımsal eğitim, üretim teknolojisi ve makineleşme açısından ayak uydurabilmek amacına yönelik araştırma-adaptasyon çalışmalarını yürütecek kuruluşların bulunmaması, tarımsal üretimde verimlilik ve çeşitliliği olumsuz olarak etkilemektedir.

Tarımsal kredi dağıtımı, K.T. Kooperatif Merkez Bankası, Köy Kooperatifleri ve TC Ziraat Bankası tarafından yapılmaktadır. Üreticiler özellikle yatırıma dönük finansman zorlukları çekmektedir. Yatırım kredisi temini için başvuru bankalarının verebileceği azami kredi miktarları ile kredi süresi yetersiz kalmaktadır. Ayrıca kefalet ile ilgili işlemlerdeki sorunlar ile faizlerin yüksek olması kredi kullanımını zorlaştırmaktadır.

Üretimde yaşanan verim düşüklüğü ürün maliyetlerini artırmakta, malzeme ve işgücü gibi üretim faktörlerinin israfına neden olmakta ve bu da tarımsal üretimi olumsuz yönde etkilemektedir.

Gıda, Tarım ve Enerji Bakanlığı'na bağlı Daire ve kuruluşların "Kuruluş, Görev ve Çalışma Esasları" Yasalarında belirlenen kadroların organize edilerek doldurulmamış olması bu daire ve kuruluşlarımızın fonksiyonlarını gerektiği gibi yerine getirmelerini sınırlarken tarım sektörünün gelişmesini de olumsuz yönde etkilemektedir.

KKTC'nde mevcut doğal su kaynaklarının sınırlılığı, su sorununu her geçen gün ağırlaştırırken su kıtlığı, ülke tarımının sürekli olarak karşı karşıya bulunduğu önemli bir sorun olarak karşımıza çıkmaktadır. Durum böyle iken tarım sektöründe büyük oranda vahşi sulama sistemlerinin kullanılmasına devam edilmektedir. Bu uygulamasız su kaynaklarımızın israfına neden olurken su kalitesini de olumsuz yönde etkilemektedir.

Mevcut tarımsal makine parkının çeşitliliği ve birçok makinelerin genellikle ekonomik ömrünü tamamlamış olması, bu makinelerde gereksinim duyulan yedek aksam çeşit ve miktarlarını büyük oranda artırmaktadır. Bu durum tarım sektöründe kullanılan makine ve teçhizatın istenilen zaman ve koşullarda temin edilmesinde sorun teşkil etmekte ve üretim maliyetlerini artırıcı bir nitelik taşımaktadır.

1.2.2. Bitkisel Üretimde Sorunlar:

Yüksek vasıf ve kalitede tohum gereksiniminin uygun zaman ve miktarlarda karşılanamaması, üretimde verimsizliğe yol açarak üretimin gerilemesine ve dolayısıyla ekim alanlarının rasyonel kullanılamamasına neden olabilmektedir. Özellikle tahıl üretiminde gereksinim duyulan tohumluğun ülkemiz iklim ve toprak koşullarına adaptasyon çalışmalarının eksikliği bu alandaki üretimin olumsuz yönde etkilenmesine neden olmaktadır.

Kuzey Kıbrıs Türk Cumhuriyeti'nde tarımsal kullanıma elverişli hale getirilmesi için özel işlev gerektiren arazi parçalarının harup ve zeytin gibi geleneksel ürünlerimizle değerlendirmeye tabi tutulamaması, ayrıca bu bölgelerdeki mevcut bitkisel varlığın korunamaması tarımsal arazi kullanımını ve üretimin gelişmesini olumsuz yönde etkilemektedir.

Tarla ziraatında önemli bir yeri olan nadas ve münavebenin etkin ve sistemli bir şekilde kullanılmaması tarımsal arazilerde verim düşüklüğüne neden olmakta ve bu da bitkisel üretimi olumsuz yönde etkilemektedir.

Narenciye, harup, zeytin, badem, şeftali, antepfıstığı ve diğer meyve fidanlarının tabii şartlarda üretiminin randımanlı olamaması nedeniyle, üretici gerekli miktar ve zamanda fidan tedarik edememekte ve bu durum bitkisel üretimin gelişmesi açısından sorun olmaktadır.

1.2.3. Hayvansal Üretimde Sorunlar:

Hayvan popülasyonundaki dişi yavruların genetik kabiliyetlerine bakılmaksızın damızlık olarak sürüde bırakılması genetik gelişimi olumsuz yönde etkilemektedir. Bu nedenle gerek büyükbaş gerekse küçükbaş hayvanlardaki genetik gelişme istenilen düzeyde olmamaktadır. Ayrıca suni tohumlama hizmetlerinin ülkenin her tarafına etkin bir şekilde götürülememesi hayvan ıslahı çalışmalarını olumsuz olarak etkilemektedir.

Hayvancılık alanında faaliyet gösteren işletmelerin genellikle küçük aile işletmeleri şeklinde çalışmaları hayvansal üretimdeki verim artışını olumsuz yönde etkilemektedir. Buna paralel olarak hayvancılıkta optimum sürü büyüklüklerinin henüz tespit edilip bu alanda gerekli yönlendirme ve teşviklerin yapılmamış olması hayvancılığımızın küçük işletmeler halinde yürütülmesine sebebiyet vermekte bu da hayvancılıkta hızlı gelişmeyi sınırlamaktadır.

Kanatlı yemlerinde gerekli olan çeşitlilikte üretim yapılırken, daha ekonomik olarak değerlendirilebilen pelet yem üretimi sınırlı olarak yapılmaktadır. Yine aynı şekilde inek yemi imalatı ise bir tek isim altında ve aynı rasyonla imal edildiği halde, hem inek yemi hem dana yemi, hem de koyun-keçi yemi olarak kullanılmaktadır. Bu durum yem kullanımında israfa neden olurken hayvansal üretimi de olumsuz yönde etkilemektedir.

Yeşil ve kuru ot üretiminin az olması hayvan beslenmesini olumsuz yönde etkilerken sığır, koyun ve keçilerde verim düşüklüğüne neden olmaktadır. Bu durum hayvansal ürün maliyetlerini artırırken sektörün karlılığını olumsuz yönde etkilemektedir.

Hayvan beslenmesi ve yetiştirilmesinde önemli faktör olan hayvan barınaklarının bugüne dek planlı ve programlı bir şekilde ele alınıp yeterli altyapıya kavuşturulamaması hayvan verimi ve sağlığı yönünden olumsuz etkiler yaratmaktadır.

Hayvan kesimlerinin modern et kombinaları yerine küçük ve teknik donanım açısından yetersiz mezbahalarda yapılması nedeniyle; hayvancılığın gelişmesi, et ve et mamüllerinin düzenli ve hijyenik üretimi ile pazarlanmasının sağlanması, halen uygulanmakta olan denetimsiz ve dağınık hayvan kesimlerinin önlenmesi ve hayvan kesimlerinde elde edilen yan ürünlerin değerlendirilmesi istenilen düzeyde yapılamamaktadır.

Biyolojik özellikleri yönünden riski çok yüksek olan sütün hijyenik sağım ve taşıma koşullarının halen tam olarak geliştirilmemiş ve devreye sokulan soğuk zincirin bütün üreticilere ulaştırılamamış olmasından dolayı; eski teknolojilerin kullanılmasıyla üretilen sütün hijyenik ortamda pazarlanamamasına ve ekonomik kayıplara neden olmaktadır.

Veteriner örgütünün tüm gereklerinin yeterli düzeyde olmaması nedeniyle hayvan sağlığı ve hayvansal ürünlerin denetim ve kontrolleri etkin bir şekilde yürütülememektedir.

1.2.4. Ormancılıktaki Sorunlar:

Yapılan amenajman planlarına göre orman sahasının büyük bir kısmının bozuk vasıflı olduğu saptanmıştır. Gerekli finansman kaynaklarının bulunmaması nedeniyle bu arazilerde öngörülen ağaçlandırma yapılamamaktadır. Orman sahalarının yeterli düzeyde ağaçlandırılıp örtülememesi ve arazilerin meyilli olması büyük ölçüde erozyona neden olmaktadır. Bu

durum esas su toplama havzalarını teşkil eden orman alanlarındaki su toplama kapasitesini azaltarak, yeraltı su kaynaklarını olumsuz bir şekilde etkilemektedir.

Master Plan Projesine dahil ağaçlandırma çalışmaları ihale yolu ile yapılmaktadır. İhalelerin geç sonuçlanması çoğu kez sorunlara neden olmaktadır. Arazi hazırlığı ile ilgili ihaleleri kazanan yerli müteahhitlerin araç parkı eksikliği çalışmaların aksamasına neden olmaktadır.

Mahalli kaynaklarla ağaçlandırılması öngörülen sahalar için gerekli finansman kaynağını zamanında ve yeterince sağlanamaması çalışmaların aksamasına neden olmaktadır.

Yeni ağaçlandırılan orman alanlarında uygulanmakta olan otlatma yasağına uyulmaması bu bölgelerde yapılan çalışmaları olumsuz yönde etkilemekte ve kaynak israfına neden olmaktadır.

Gençleştirme alanında yapılan çalışmalarda kullanılacak teknik personel azlığı, gençleştirme yapılmış alanların gerektiği şekilde korunamaması ve orman bakımında kullanılacak vasıflı kesim işçilerinin sınırlı olması bu alanda karşılaşılan sorunların başında gelmektedir.

1.2.5. Su Ürünlerindeki Sorunlar:

Kıyı sularında bulunan balık stoku ancak iç talebi karşılayabilecek düzeyde olup balık konaklama ve geçiş sahaları hakkında yeterli araştırma ve bilgi mevcut değildir. Açık deniz balıkçılığında ise uluslararası sulara avlanma olanaksızlıkları nedeniyle gelişme sağlanamamaktadır.

İklim ve bölge koşullarına uygun balık türlerinin kıyı şeridinde ekonomik olarak üretilbilmeleri için gerekli çalışmalar yapılmamaktadır. Bu durumda ülkemiz ihtiyacının avlanma ve ithal yoluyla karşılanmasına neden olmakta ve böylelikle yıllardan beri üretim artışı gerçekleştirilememektedir.

Gerek balıkçıların yatırım gereksinimlerini karşılamak gerekse balıkçı barınaklarını temizlenmesi, onarımı veya yenilerinin inşası için gerekli kaynağın yeterince sağlanamaması bu alandaki gelişmeleri olumsuz yönde etkilemektedir.

2. Sanayi

2.1. Mevcut Durum ve Gelişmeler

2.1.1. Katma Değer

Ülkemizde sanayi sektörünün GSYİH içerisindeki yeri sabit fiyatlarla incelendiğinde; en yüksek değerleri 1980 yılında %14.6 ve sonra sırasıyla 1991 yılında %14.1 ve 1989 yılında %14.0 paylarla elde ettiği görülmektedir. Sanayi sektörünün GSYİH içerisindeki en düşük değerleri ise son yıllarda görülmektedir. 2012 yılı %8.9 oran ile sanayi sektörünün GSYİH içerisindeki yeri açısından en kötü yıldır. 2014, 2015 ve 2016 yıllarında ise toparlanarak sırasıyla %9.3, %10.7 ve %11.1'lik paylarla sanayi sektörü GSYİH içerisindeki yerini almıştır. Ülkemizin küçük bir ada ülkesi olması, doğal kaynakların sınırlılığı, iç piyasanın darlığı, rekabet edilebilirlik düzeyinin düşüklüğü, teknoloji, araştırma ve geliştirmeden yeterince faydalanılmaması, işgücü maliyetlerinin yüksekliği, uluslararası kalite standartlarına sahip işletme ve ürün azlığı, diğer ülkelere göre karşılaştırmalı üstünlüğü olan malların azlığı, sektör planlamasının yetersizliği, ulaşım sorunu ve ekonomik ambargolar gibi ana sebeplerden ötürü sanayi sektörünün amaçlanan hedeflere ulaşmasında zorluk yaşamaktadır.

Sektörün katma değerinin büyüme hızı incelendiğinde ise 2014 yılında %8.5, 2015 yılında %19.5 ve 2016 yılında ise %7.3'dür. 2013 yılına kadar gerçekleşen düşük büyüme hızlarından sonra sektörün toparlandığı görülmektedir. 2015 yılında %19.5 olarak gerçekleşen büyüme hızı; 1980 yılında %49.6 ve 1989 yılında %30.3 olarak görülen katma değer büyüme hızından sonra en yüksek büyümedir. Ülkelerin kalkınma hedeflerine ulaşabilmesi için kendi koşullarına uygun olarak sanayileşmeleri gerekmektedir. Ayrıca, sürdürülebilir bir gelişim için işgücü piyasasının, teknoloji, çevre, enerji, finans, ulaştırma ve ticaret sektörlerinin sanayi sektörüne olumlu etkilerinin yaratılması gerekmektedir. Sanayi sektörünün GSYİH içerisinde önemli bir katma değere sahip olabilmesi için hem kamu kesimine hem de özel kesime görevler düşmektedir. Kamu kesimi sektördeki istihdamların, sabit sermaye yatırımlarının ve üretim kapasitelerinin artışlarını sağlayacak düzenlemelerle sektördeki gelişmeye katkı sağlamalıdır. Özel sektöre düşen en önemli görev ise katma değeri yüksek ürünleri üreterek ve bunları dış pazarlara ihraç ederek sanayi sektörünü hedeflenen seviyeye ulaştırmaktır. Bu nedenlerle, 17 Ekim 2012 ile 30 Nisan 2013 tarihleri arasında yapılan Genel Sanayi ve İşyeri Sayımı Anketi başarı ile

tamamlanmıştır. İlgili daireler sayımın teknik analizlerini hızla yapmakta ve mevcut durum sürekli güncellenmektedir. Kıbrıs Türk Sanayi Odası, Örgütümüz, Doğu Akdeniz Üniversitesi ve ilgili bakanlık işbirliğinde ise Kuzey Kıbrıs Sanayi Strateji Raporu (2017-2021) hazırlanmıştır. İlgili raporun en kısa sürede yasallaşması sağlanacaktır.

Önemle üzerinde durulması gereken diğer konu ise sanayi sektörü içerisinde imalat alt sektörü ile beraber su, enerji ve taşocakları alt sektörlerinin varlığıdır. Ayrıca, serbest bölgelerin ülkemiz ekonomisine sürdürülebilir bir katkısının sağlanabilmesi için nasıl bir pozisyonda konumlanacağı henüz belirlenmemiştir. Türkiye'den deniz içerisine döşenen borular vasıtasıyla Geçitköy Göleti'ne su taşınması başarı ile tamamlanmıştır. Bu suyun sürdürülebilir şekilde yönetilmesini, iletim ve dağıtımını sağlayacak çalışmalar ise devam etmektedir. Sürdürülebilir enerji politikası oluşturulması için ise KKTC Enerji Verimliliği Mevcut Durum ve Öneriler Raporu Örgütümüz başkanlığında, kamu ile sivil toplum temsilcileri işbirliğinde hazırlanmıştır. Ayrıca, 2016-2023 KKTC Enerji Verimliliği Strateji Belgesi Bakanlar Kurulu tarafından onaylanmıştır. Taşocaklarının ise çevresel ve sosyal etkilerinin gözetilerek işletilmesini sağlayacak kararlar üretilmeye çalışılmaktadır.

2.1.2. İmalat(Üretim) Sanayi

Ada ülkeleri incelendiğinde, iç piyasadaki kısıtlı tarım ürünlerini değerlendiren ve turizm sektörünün gereksinim duyduğu ürünleri üreten bir yapı oluşturdukları gözlenmektedir. Sanayi bölgelerindeki işletmelerin faaliyet alanları, ülkelerin imalat sanayisi hakkında genel bilgi vermektedir. Ülkemizde nasıl bir sanayi yapısı oluştuğunun belirlenmesi için tablo 29'da, sanayi bölgelerindeki işletmelerin faaliyet alanları incelenmiştir. 11 Sanayi Bölge ve Sitesi'nde faaliyet gösteren toplam 1,755 işletmenin 420'si taşıt parça ve tamir faaliyetinde bulunan işletmelerdir. Bu tablodan anlaşılacağı üzere, taşıt parça ve tamir faaliyetinde bulunan işletmeler sanayi bölgelerinde büyük bir yer kaplamaktadır. Taşıt parça ve tamir işletmeleri; Lefkoşa Organize Sanayi Bölgesi'nde %20.5, Lefkoşa Küçük Sanayi Bölgesi'nde %30.0, Alayköy Organize Sanayi Bölgesi'nde %23.2, Haspolat Sanayi Bölgesi'nde %5.9, Mağusa Büyük Sanayi Bölgesi'nde %26.7, Mağusa Küçük Sanayi Bölgesi'nde %37.9, Yeni Boğaziçi Organize Sanayi Bölgesi'nde %17.6, Güvercinlik Küçük Esnaf Sanayi Sitesi'nde %37.7, Karaoğlanoğlu Organize Sanayi Bölgesi'nde %24.1, İskele Küçük Esnaf Sitesi'nde %36.8 ve Çatalköy Sanayi Bölgesi'nde ise

%11.5'lik genel toplam içinde paya sahiptir. Sanayi bölgeleri üretim yerine iç piyasayı hedef edinen hizmetler sektörü odaklı işletmelerle doldurulmuştur.

Tablo 29'da belirtilen sanayi bölgelerinde üretim odaklı işletme faaliyetleri içinde en fazla yer kaplayan 329 işletme ile Alüminyum ve Metal İşleme Sanayi'dir. Lefkoşa Organize Sanayi Bölgesi'nde 81 adet, Lefkoşa Küçük Sanayi Bölgesi'nde 1 adet, Alayköy Organize Sanayi Bölgesi'nde 74 adet, Haspolat Sanayi Bölgesi'nde 24 adet, Mağusa Büyük Sanayi Bölgesi'nde 72 adet, Mağusa Küçük Sanayi Bölgesi'nde 10 adet, Yeni Boğaziçi Organize Sanayi Bölgesi'nde 19 adet, Güvercinlik Küçük Esnaf Sanayi Sitesi'nde 21 adet, Karaoğlanoğlu Organize Sanayi Bölgesi'nde 5 adet, İskele Küçük Esnaf Sitesi'nde 13 adet ve Çatalköy Sanayi Bölgesi'nde 9 adet bu alanda faaliyet gösteren işletme mevcuttur. 252 işletmenin faaliyet gösterdiği Gıda, İçecek ve Tütün Sanayi ise sanayi bölgeleri içinde yer alan ikinci en çok işletmenin faaliyette olduğu sanayi alt sektörüdür.

Kurulması planlanan yeni sanayi bölgelerinin; yeni teknolojiler kullanacak, ihracatı hedefleyecek ve dış piyasalara göre rekabet üstünlüğü bulunan ürünleri üretecek işletmelere tahsis edilmesi ilke edinilecektir. Ayrıca, işletmelerin yatay ve dikey kümelenmesine imkan sağlanacaktır.

Tablo - 29 Sanayi Bölgeleri'ndeki İşletmelerin 2016 yılı Faaliyet Alanları

NACE BÖLÜM NO	FAALİYET ALANI	Lefkoşa Organize Sanayi Bölgesi	Lefkoşa Küçük Sanayi Bölgesi	Alayköy (I-II Etap) Organize Sanayi Bölgesi	Haspolat Sanayi Bölgesi	Mağusa Organize Sanayi Bölgesi	Mağusa Küçük Sanayi Bölgesi	Yeni Boğaziçi Küçük Esnaf Sanayi Sitesi	Güvercinlik Küçük Esnaf Sanayi Sitesi	Karaoğlanoğlu Organize Sanayi Bölgesi	İskele Küçük Esnaf Sitesi	Çatalköy Sanayi Bölgesi	TOPLAM
10,11,12	Gıda, İçecek ve Tütün Sanayi	55	8	71	15	39	8	11	23	2	3	17	252
13,14,15	Dokuma, Giyim Eşyası ve Deri Sanayi	28	0	5	10	4	5	3	6	4	4	0	69
16,31	Orman Ürünleri ve Mobilya Sanayi	71	0	46	16	49	18	13	9	7	7	9	245
17,18	Kağıt Ürünleri ve Basım Sanayi	13	1	8	6	7	0	1	2	1	0	0	39
19,20,21,22	Kimyasal ve Eczacılık Ürünleri ile Petrol, Kauçuk ve Plastik Sanayi	55	1	10	13	22	2	2	5	0	2	5	117
23	Taş ve Toprağa Dayalı Sanayi (Cam, Seramik, Çimento, Kireç, Mermer ve Hazır Beton)	23	0	2	6	39	3	1	1	2	1	0	78
24,25	Alüminyum ve Metal İşleme Sanayi	81	1	74	24	72	10	19	21	5	13	9	329
26	Bilişim ve Elektronik Sanayi	20	1	7	2	9	5	1	10	0	3	4	62
27,28,33	Elektrik Malzemeleri ile Makine ve Teçhizat İmalat ve Montaj Sanayi	17	1	3	0	15	2	2	5	1	1	2	49
29,30,32	Diğer İmalat Sanayi (Ulaşım Araçları, Mıçterhen, Mizaç ve Spor Malzemeleri, Oyuncak ve Tıbbi Ürünlerin İmalatı)	0	0	0	0	0	0	0	0	0	0	0	0
A	İmalat Sanayi Toplamı	363	13	226	92	256	53	53	82	22	34	46	1,240
B	Taşıt Parça ve Tamir İşletmeleri	104	6	76	6	96	33	12	52	7	21	7	420
C	Reklamcılık	14	0	5	0	3	1	1	3	0	0	1	28
D	Sosyal Amaçlı İşletmeler	23	0	8	4	2	0	1	0	0	1	1	40
E	Diğer	3	1	12	0	2	0	1	1	0	1	6	27
F	Tüm Sektörler Genel Toplamı	507	20	327	102	359	87	68	138	29	57	61	1,755

Not: Sanayi alt sektör faaliyet alanları; NACE Revize.2 AB Ekonomik Faaliyetler İstatistik Sınıflaması ile alınarak düzenlenmiştir.

Kaynak: Sanayi Dairesi

2.1.3. Dış satım ve Rekabet Edilebilirlik

Yurtdışına ihraç ettiğimiz sanayi ürünlerinin listesi tablo 30'da verilmiştir. Bu tablodan görüleceği üzere, sanayi ürünleri ihracatı 2014 yılında 100,925.5 Bin Dolar, 2015 yılında 86,535.6 Bin Dolar ve 2016 yılında 81,629.8 Bin Dolar olarak gerçekleşmiştir. Sanayi ürünleri ihracatı toplam ihracat içinde 2014 yılında %75.3, 2015 yılında %73.3 ve 2016 yılında %77.4 paylar elde ederek toplam ihracatı etkilemiştir. 2016 yılı sanayi ürünleri ihracatı, 2014 yılına göre %19.1 ve 2015 yılına göre ise %5.7 oranında azalmıştır. Süt ürünleri olan hellim ve peynir çeşitleri en çok ihraç ettiğimiz sanayi ürünleridir. Bu ürünlerin toplam sanayi ürünleri ihracatı içindeki oranı; 2014 yılında %45.7, 2015 yılında %53.0 ve 2016 yılında %50.8 olduğu tespit edilmiştir. Sanayi ihraç ürünlerimiz incelendiğinde, hammaddesi ülkemiz kaynaklarından karşılanan veya ülkemize özgü olan ürünlerin dış pazarlarda rekabet etme olanağının bulunduğu görülmektedir. Diğer ülkelere göre karşılaştırmalı üstünlüğü olan bu gibi ürünlerin tespit edilerek ürün çeşitliliğine gidilmesi ve sektörün bu doğrultuda yönlendirilmesi gerekmektedir. İhracatta süreklilik, değişen üretim ve pazar yapıları göz önüne alınarak belirlenmesi ile sağlanmaktadır.

Tablo - 30 Toplam İhracat İçinde Önemli Sanayi Ürünlerinin Değerleri
(Bin ABD Doları)

NO	ÜRÜN	İHRACAT MİKTARI		
		2014	2015	2016
1	Hellim	29,285.7	31,568.9	28,890.1
2	Peynir Çeşitleri	16,838.8	14,305.3	12,576.7
3	Rakı	12,822.5	11,962.9	12,302.5
4	Konsantre (Narenciye)	6,795.4	2,908.9	4,218.9
5	Meşrubat	1,441.7	1,063.6	2,893.9
6	Konfeksiyon	3,409.5	2,490.9	2,239.5
7	Piliç Eti Ürünleri	6,181.6	3,228.9	1,636.9
8	Deriler	1,364.3	1,059.9	1,034.4
9	Mermer(İşlenmiş)	1,637.5	660.5	900.0
10	Sigara	251.9	287.6	516.3
11	Aaçı Taşı	3,505.4	403.1	0.0
12	İlaçlar	52.8	0.0	0.0
13	Demir Döküntü ve Hurda	6,084.8	2,263.5	3,674.0
14	İşleme(Ayrıştırma ve presleme) Diğerleri	11,253.6	14,331.6	10,746.6
A	Sanayi Ürünleri Ara Toplamı	100,925.5	86,535.6	81,629.8
B	Toplam İhracat	133,985.1	118,078.8	105,487.9

Not: Güney Kıbrıs'a yapılan ihracat dahildir.

Kaynak: Devlet Planlama Örgütü

Yeşil Hat Tüzüğü kapsamında Güney Kıbrıs'a ihraç ettiğimiz sanayi ürünlerinin ihracat değeri tablo 31'de verilmiştir. Bu tablodan görüleceği üzere, Yeşil Hat Tüzüğü kapsamında sanayi ürünleri ihracatı 2014 yılında 1,844,740 Euro, 2015 yılında 2,198,177 Euro ve 2016 yılında 2,540,513 Euro olarak gerçekleşmiştir. 2016 yılı sanayi ürünleri ihracatı 2014 yılına göre %37.7 ve 2015 yılına göre ise %15.6 oranında artışlar göstermiştir. Plastik ve kauçuk ürünleri; Yeşil Hat Tüzüğü kapsamında ihracatı gerçekleştirilen en önemli sanayi ürünleri olmuştur. 2008-2016 dönemindeki Yeşil Hat Tüzüğü kapsamında yapılan toplam ihracat incelendiğinde ise, 2011 yılında 29,402,577 Euro ile toplam ihracat en yüksek seviyeye ulaşılırken, 2014 yılında 3,639,745 Euro olarak düşük seviyede gerçekleşmiştir.

Tablo - 31 Yeşil Hat Tüzüğü Kapsamında İhraç Edilen Sanayi Ürünlerinin(Tarım hariç) Değeri

NO	FAALİYET ALANI	İHRACAT DEĞERİ (Euro)		
		2014	2015	2016
1	Gıda sanayi; meşrubat; alkollü içkiler ve sirke; tütün veya tütün yerine geçen işlenmiş ürünler	15,406	4,530	4,309
2	Kimya sanayi ve buna bağlı sanayi ürünleri	-	-	37
3	Plastik ve kauçuk ürünleri	1,358,193	1,581,551	1,609,844
4	Ağaç ve ahşap eşya; odun kömürü; hasırdan, sazdan veya örülmeye elverişli diğer maddelerden mamüller; sepetçi ve hasırcı eşyası	18,768	31,176	300,016
5	Odun veya diğer lifli selülozik maddelerin hamurları; geri kazanılmış kağıt ve karton; kağıt ve karton mamülleri	6,600	36,929	54,560
6	Dokumaya elverişli ürünler	3,400	3,395	4,010
7	Taş, alçı, çimento, amyant, mika veya benzeri maddelerden eşya; seramik mamülleri; cam ve cam eşya	410,793	526,812	560,252
8	Adi metaller ve adi metallerden eşya	10,341	13,170	5,856
9	Makinalar ve mekanik cihazlar; elektrik malzemeleri; ses kaydediciler ve televizyonların aksam ve parçaları	21,239	614	1,629
A(1-9) Sanayi Ürünleri İhraç Değeri		1,844,740	2,198,177	2,540,513
B	Hurda	443,959	483,788	430,530
C Tarım Dahil Tüm Sektörler Genel Toplamı		3,639,745	3,719,728	4,433,965

Not 1: Bu rakamlar, düzenlenen Refakat Belgelerinin miktarları toplandıktan sonra, geçiş noktalarından geçiş yapmadığı bildirilen miktarlar çıkarılarak hesaplanmıştır. Geçiş noktalarından yapılan bildirimler, Kıbrıs Rum gümrüğü ve İngiliz Üsleri ve ticarete dahil olan şahıs/şirketler tarafından yapılmıştır. Ancak, 'kullanılmadığı belirtilmeyen' belgeler ve/veya 'geçiş yaptığı bildirilmeyen' belgelerdeki rakamlar da bu toplama dahil edilmiştir. Dolayısıyla gönüllü geri bildirimine dayandığından, bu kolondaki miktarlar Yeşil Hat'tan geçiş yapan 'gerçek' değerleri tam olarak yansıtmamaktadır.

Not 2: Sanayi alt sektör faaliyet alanları; TARİC uluslararası gümrük ürün kodlaması dikkate alınarak düzenlenmiştir.

Kaynak: Kıbrıs Türk Ticaret Odası

2.1.4. İstihdam

İşgücü maliyeti ile sanayi sektörünün gelişimi birbirini etkileyen en önemli unsurlardır. İşgücü maliyetimiz; Güney Kıbrıs'a göre daha ucuz fakat Türkiye ve diğer yakın komşularımıza göre yüksektir. Bu nedenle, yıllar içinde azalmakla birlikte yinede belirli sayıda kişi Güney'e çalışmaya giderken, yakın komşumuz Türkiye olmak üzere Orta Asya Türk Cumhuriyetleri ve hatta Uzak Doğu Ülkelerinden dahi işgücü ithal etmekteyiz.

Tablo 32'de İşgücü anketleri ile Genel Sanayi ve İşyeri Sayımı sonuçlarına göre sanayi sektörü istihdamı incelenmiştir. 2012 yılı Genel Sanayi ve İşyeri Sayımı sonuçlarına göre sanayi sektöründeki çalışan sayısı 9,547 kişidir. 2004 yılından başlamak üzere, ülkemizde düzenli olarak işgücü anketi düzenlenmekte olup, 2014 yılı verilerine göre 9,982 kişi, 2015 yılında 11,463 kişi ve 2016 yılında ise 11,564 kişi sanayi sektöründe istihdam edilmektedir. 2016 yılı İşgücü Anketi sonuçlarına göre sanayi sektörü istihdamı, 2014 yılı İşgücü Anketine göre %15.8 ve 2015 yılı İşgücü Anketine göre ise %0.9 oranında artışlar göstermiştir. Sanayi sektörü istihdamının ülkemiz toplam istihdamı içindeki oranı incelendiğinde ise, 2012 Genel Sanayi ve İşyeri Sayımı sonuçlarına göre %15.0, 2014 İşgücü anketine göre %9.7, 2015 İşgücü anketine göre %10.2 ve 2016 İşgücü anketine göre ise %9.8 oranlarında olduğu görülmektedir.

Tablo - 32 İşgücü Anketleri ile Genel Sanayi ve İşyeri Sayımı Sonuçlarına Göre Sanayi Sektörü'ndeki İstihdamın Durumu(kişi)

BÖLGE	2012 Genel Sanayi ve İşyeri Sayımı		2014 İşgücü Anketi		2015 İşgücü Anketi		2016 İşgücü Anketi	
	Toplam İstihdam	Sanayi Sektörü İstihdamı	Toplam İstihdam	Sanayi Sektörü İstihdamı	Toplam İstihdam	Sanayi Sektörü İstihdamı	Toplam İstihdam	Sanayi Sektörü İstihdamı
LEFKOŞA	31,503	6,368	38,413	3,946	40,139	4,542	43,517	5,120
GAZİMAĞUSA	10,098	1,805	22,186	2,587	25,775	2,500	25,548	2,576
GİRNE	14,512	790	25,618	1,681	28,546	2,440	30,301	2,169
GÜZELYURT	5,028	291	9,334	1,073	9,483	1,209	9,933	864
İSKELE	2,447	293	7,597	695	8,867	772	9,088	835
TOPLAM	63,588	9,547	103,148	9,982	112,810	11,463	118,387	11,564

Not: 2012 Genel Sanayi ve İşyeri Sayımı'nda Madencilik, Taşocakçılığı, İmalat, Elektrik, Gaz ve Su ekonomik faaliyetinde istihdam edilenler ayrı ayrı olarak sanayi sektörü istihdamı elde edilmiştir.

Kaynak: Devlet Planlama Örgütü

2.1.5. Sabit Sermaye Yatırımları

Sabit sermaye yatırımları, ekonominin üretim kapasitesini artırarak ekonomik büyümeyi sağlayan temel bir unsurdur. Özel kesim ve kamu kesimi sabit sermaye yatırımları 1977 ve cari fiyatlarıyla tablo 33’de verilmektedir. 2016 yılında sanayi sektörü sabit sermaye yatırımı cari fiyatlarla 213,708,014 ₺ olarak gerçekleşmiştir. 1977 yılı fiyatlarına göre yapılan değerlendirmede; 2016 yılı sanayi sektörü toplam sabit sermaye yatırımı; 2014 yılına göre %0.4 ve 2015 yılına göre ise %13.2 oranında azalmıştır. Kamu kesimi 2016 yılı sanayi sektörü sabit sermaye yatırımı; 2014 yılına göre %33.5 artmasına rağmen, 2015 yılına göre %30.5 oranında azalışlarla gerçekleşmiştir. Özel kesim 2016 yılı sanayi sektörü sabit sermaye yatırım miktarı da; 2014 yılına göre %7.4 ve 2015 yılına göre ise %6.2 oranında azalışlar elde etmiştir. Kamu kesimi sanayi sektörü sabit sermaye yatırımının, toplam kamu kesimi sabit sermaye yatırımı içerisindeki oranı 2014 yılında %14.2, 2015 yılında %23.2 ve 2016 yılında %21.3’dür. Özel kesim sanayi sektörü sabit sermaye yatırımının, toplam özel kesim sabit sermaye yatırımı 2014 yılında %15.4, 2015 yılında %12.7 ve 2016 yılında %10.4 oranında etkilediği görülmektedir. Sanayi sektörü toplam sabit sermaye yatırımının, toplam sabit sermaye yatırımı içerisindeki oranı ise 2014 yılında %15.2, 2015 yılında %14.6 ve 2016 yılında %11.8 olarak gerçekleşmiştir.

Tablo - 33 Sanayi Sektörü Sabit Sermaye Yatırımlarının Toplam Sabit Sermaye Yatırımları İçerisindeki Yeri

NO	SABİT SERMAYE YATIRIMI	1977 YILI FİYATLARIYLA						CARI FİYATLARLA
		1977 YILI FİYATLARIYLA			CARI FİYATLARLA			
		2014	2015	2016	2014	2015	2016	
A	Toplam Kamu Kesimi	384.5	452.2	342.1	211,815,793.8	276,413,606.4	229,005,591.3	
A.1	Sanayi Sektörü	54.7	105.1	73.0	30,115,222.8	64,225,032.1	48,863,910.0	
	Taşocakçılığı	0	0	0	0	0	0	
	İmalat	9.5	6.7	8.2	5,208,919.2	4,079,172.8	5,512,634.4	
	Elektrik-Su	45.2	98.4	64.8	24,906,303.6	60,145,859.3	43,351,275.6	
B	Toplam Özel Kesim	1,731.6	2,074.2	2,365.2	954,010,698.9	1,268,002,243.4	1,583,182,346.4	
B.1	Sanayi Sektörü	265.9	262.5	246.2	146,519,353.2	160,484,581.8	164,844,104.0	
	Taşocakçılığı	4.8	5.3	4.8	2,636,633.9	3,253,261.6	3,205,173.0	
	İmalat	186.6	207.5	186.7	102,828,721.7	126,877,201.1	125,001,747.0	
	Elektrik-Su	74.5	49.7	54.7	41,053,997.6	30,354,119.1	36,637,184.0	
C	Sanayi Sektörü Toplam (A1+B1) Sabit Sermaye Yatırımı	320.6	367.6	319.2	176,634,576.0	224,709,613.9	213,708,014.0	
D	Toplam Sabit Sermaye (A+B) Yatırımı	2,116.1	2,526.4	2,707.3	1,165,826,492.7	1,544,415,849.8	1,812,187,937.7	

Kaynak: Devlet Planlama Örgütü

Yine tablo 33'den görüleceği üzere en yüksek kamu kesimi sanayi sektörü sabit sermaye yatırımı elektrik-su sektöründedir. En yüksek özel kesim sanayi sektörü sabit sermaye yatırımı ise imalattadır. 1977 yılı fiyatlarına göre yapılan değerlendirmelerde; Elektrik-su kamu kesimi sanayi sektörü, sabit sermaye yatırımı içerisinde 2014 yılında %82.6, 2015 yılında %93.6 ve 2016 yılında %88.8'lik paya sahiptir. İmalat ise özel kesim sanayi sektörü sabit sermaye yatırımı 2014 yılında %70.2, 2015 yılında %79.0 ve 2016 yılında %75.8 oranında etkilediği görülmektedir.

2.1.6. Teşvik ve Krediler

Sanayi sektörü üzerinde etkin bir role sahip Devlet Planlama Örgütü, Ticaret Dairesi, Sanayi Dairesi, Kıbrıs Türk Süt Endüstrisi Kurumu(SÜTEK), KOBİ Geliştirme Merkezi(KOBİGEM) ve KKTC Kalkınma Bankası gibi kurumların sanayi sektörünün gelişimi için sağladıkları devlet destek ve teşvikleri tablo 34, 35, 36, 37, 38 ve 39'da verilmektedir.

47/2000 sayılı Teşvik Yasası uyarınca Devlet Planlama Örgütü tarafından 2001 yılından beri sanayi yatırım projeleri dahil olmak üzere uygun bulunan yatırım projelerine Teşvik Belgesi düzenlenmektedir. Tablo 34'de teşvik belgesi almış sanayi yatırım projeleri sektörlere ayrılarak, istihdam ve sabit yatırım miktarını da içerecek şekilde düzenlenmiştir. Devlet Planlama Örgütü 2014 yılında 162 istihdam ve 15,714,807 ₺ sabit yatırım, 2015 yılında 107 istihdam ve 20,283,209 ₺ sabit yatırım ve 2016 yılında 315 istihdam ve 45,470,964 ₺ sabit yatırım olmak üzere gerçekleştiği takdirde üç yılda toplam 584 istihdam ve 81,468,980 ₺ değerinde sabit yatırım artışı sağlayacak sanayi yatırım projelerini teşviklendirmiştir.

2016 yılında teşvik belgesi almış sanayi yatırım projeleri; 2014 yılı sabit yatırım tutarına göre %189.4 ve 2015 yılına göre ise %124.2 oranında artışlar göstermiştir. Teşvik belgesi almış sanayi yatırım projeleri toplamının, tüm sektörleri içeren genel toplam içerisinde 2014 yılında %9.4 istihdam ve %2.1 sabit yatırım, 2015 yılında %4.0 istihdam ve %1.4 sabit yatırım ile 2016 yılında %16.7 istihdam ve %4.1 sabit yatırım oranlarında yer kapladığı saptanmıştır. Teşvik belgesi almış sanayi yatırım projeleri içinde en çok sabit yatırıma sahip sektör ise 2010 yılında taş ve toprağa dayalı sanayi, 2011 - 2015 yıllarında

gıda, içecek ve tütün sanayi ve 2016 yılında ise alüminyum ve metal işleme sanayi olmuştur. Sanayi sektörünün ”kağıt ürünleri ve basım sanayi”, “elektrik malzemeleri ile makine ve teçhizat imalat ve montaj sanayi” ve “bilişim ve elektronik sanayisi” alt sektörlerinde üç yıllık süre içinde 47/2000 sayılı yasa kapsamında teşvik belgesi kullandırılmamıştır (tablo 34).

Tablo - 34 47/2000 Sayılı Yasa Kapsamında Devlet Planlama Örgütü'nden Teşvik Belgesi Almış Sanayi Yatırım Projeleri

NACE BÖLÜM NO	SEKTÖR	İSTİHDAM (kişi)			SABİT YATIRIM MİKTARI (₺)		
		2014	2015	2016	2014	2015	2016
10,11,12 13,14,15	Gıda, İçecek ve Tütün Sanayi Dokuma, Giyim Eşyası ve Deri Sanayi	127	43	168	11,677,299	14,794,972	4,733,722
16,31 17,18	Orman Ürünleri ve Mobilya Sanayi Kağıt Ürünleri ve Basım Sanayi	-	12	15	-	1,664,551	2,207,582
19, 20, 21,22	Kimyasal ve Eczacılık Ürünleri ile Petrol, Kauçuk ve Plastik Sanayi	10	4	37	867,822	228,900	5,600,000
23	Taş ve Toprağa Dayalı Sanayi (Cam, Seramik, Çimento, Kireç, Mermer ve Hazır Beton)	-	36	17	-	2,512,786	9,986,942
24,25 26	Alüminyum ve Metal İşleme Sanayi Bilişim ve Elektronik Sanayi	14	-	53	1,992,337	-	14,072,776
27,28,33	Elektrik Malzemeleri ile Makine ve Teçhizat İmalat ve Montaj Sanayi	-	-	-	-	-	-
29,30,32	Diğer İmalat Sanayi(Ulaşım Araçları, Mücevherat, Müzik ve Spor Malzemeleri, Oyuncak ve Tıbbi Ürünlerin İmalatı)	-	-	-	-	-	-
A	İmalat Sanayi Projeleri Toplamı	151	95	305	14,537,458	19,201,209	37,157,022
5,6,7,8,9 35	Madencilik ve Taşocakçılığı Ürünleri Havalandırma Sistemi ile Elektrik, Gaz ve Buhar Üretim ve Dağıtım	-	-	-	-	-	-
36,37, 38,39	Şebeke Su, Kanalizasyon ve Atık Yönetim Faaliyetleri ile Hurdacılık	11	12	10	1,177,349	1,082,000	8,313,942
B	Sanayi Yatırım Projeleri Toplamı	162	107	315	15,714,807	20,283,209	45,470,964
C	Tüm Sektörler Genel Toplamı	1,729	2,659	1,887	765,294,513	1,454,331,835	1,107,189,161

Not 1: Sanayi alt sektör faaliyet alanları; NACE Revize.2 AB Ekonomik Faaliyetler İstatistik Sınıflaması baz alınarak düzenlenmiştir.

Not 2: Üretim içeren bilişim ve elektronik projeleri sanayi sektörü altında, diğer bilişim ve elektronik projeleri ise haberleşme sektörü içinde değerlendirilecektir.

Kaynak: Devlet Planlama Örgütü

Tablo 35 ise Sanayi Dairesi tarafından sağlanan devlet destek ve teşviklerini içermektedir. Sanayi Dairesi fuarlara katılım desteği, yurt dışı reklam desteği, yurt dışı birim desteği, yurt dışı pazar araştırma desteği, 2/2005 teknoloji geliştirme bölgeleri yasasına göre sağlanan muafiyetler, fiyat istikrar fonu ve gümrük vergilerine ilişkin şartlı muafiyetler kapsamında verilen destekler, ISO 9001 - ISO 22000 - ISO 14001 - OHSAS 18001 - TSE

Ürün belgesi - CE işareti - ISO/IEC 27001 ve G uygunluk belgesi gibi standart belgelerine sağlanan katkı gibi pek çok alanda sanayi sektörüne devlet destekleri sağlayarak, sanayi sektörünün gelişimine katkı yapmaktadır. Ülkemizdeki sanayi sektörünün tanıtımını sağlayacak yurtdışı reklamlar yapan ve uluslararası fuarlara katılan firma sayısı oldukça yetersizdir. Uluslararası fuarlara katılıp katılım desteği alan firma sayısı 2014 yılında 32, 2015 yılında 58 ve 2016 yılında 59'dur. Yurtdışı reklam desteği alan firma sayısı ise 2014 yılında 8 adet, 2015 yılında 9 adet ve 2016 yılında sadece 4 adettir. İşletmelere standart belgeleri almanın önemi ve devlet tarafından sağlanan katkı hususunda gerekli bilgilendirme yapılmaya çalışılmalıdır. 2011 yılında 34 firma uluslararası standart belgeleri katkısı alırken, geçen yıllar itibarı ile bu sayısı gittikçe azalmıştır. 2014 yılında 7 firma, 2015 yılında 8 firma ve 2016 yılında ise 4 firma uluslararası standart belgeleri katkısı almayı başarmıştır.

Ayrıca, Sanayi Dairesi Müdürlüğü 47/2000 sayılı yasa kapsamında Devlet Planlama Örgütü'nden teşvik belgesi almış sanayi yatırım projelerinin gerçekleşmesi esnasında 2 tür muafiyet belgesi düzenlemektedir. Bu kapsamda, fatura tutarı üzerinden 2014 yılında 10,881,385 ₺ değerinde, 2015 yılında 22,331,493 ₺ değerinde ve 2016 yılında 15,059,073 ₺ değerinde makine teçhizat ve bina inşaat malzemesinin muafiyeti onaylanmıştır. Bu miktarlar teşvik belgesi almış sanayi yatırım projelerinin ne kadarının gerçekleştiği hakkında genel fikir edinmemizi sağlamaktadır.

Tablo - 35 Sanayi Dairesi Tarafından Sağlanan Devlet Destek ve Teşvikleri

NO	DEVLET DESTEĞİ	YIL			Endeks	
		2014	2015	2016	(2014=100)	
A	Fuarlara Katılım Desteği	Firma Sayısı	32	58	59	84.4%
		Toplam Miktar (₺)	1,152,311	1,327,405	1,395,657	21.1%
B	Yurtdışı Reklam Desteği	Firma Sayısı	8	9	4	-50.0%
		Toplam Miktar (₺)	53,688	80,209	61,543	14.6%
C	Yurt Dışı Birim Desteği	Firma Sayısı	3	4	3	0.0%
		Toplam Miktar (₺)	127,200	93,306	153,268	20.5%
D	Yurt Dışı Pazar Araştırma Desteği	Firma Sayısı	15	11	16	6.7%
		Toplam Miktar (₺)	66,736	64,060	77,486	16.1%
E	2/2005 Teknoloji Geliştirme Bölgeleri Yasası'na Göre Sağlanan Muafiyet Miktarı (₺)		0	0	0	
F	Fiyat İstikrar Fonu ve Gümrük Vergilerine İlişkin Şartlı Muafiyetler Kapsamında Muafiyet Sağlanan Fatura Sayısı(adet)		432	400	447	3.5%
G	Standart Belgeleri Katkısı (ISO 9001, ISO 22000, ISO 14001, OHSAS 18001, TSE-HYB Ürün Belgesi, CE İşareti, ISO/IEC 27001 ve G Uygunluk Belgesi)	Firma sayısı	7	8	4	-42.9%
		Belge Sayısı	7	26	8	14.3%
		Devlet Desteği Toplamı (₺)	42,185	175,105	41,671	-1.2%
		H	47/2000 sayılı Teşvik Yasası'na göre muafiyeti onaylanan makine teçhizat ve bina inşaat malzemelerinin fatura tutarı (₺)	10,881,385	22,331,493	15,059,073

Kaynak: Sanayi Dairesi

Ticaret Dairesi'nin teşviklendirdiği sanayi ürünleri tablo 36'de listelenmiştir. 2016 yılında sağlanan %14 teşvik primi miktarı; 2014 yılına göre %1.2 ve 2015 yılına göre ise %19.8 oranında azalışla 829,230 ₺ olarak gerçekleşmiştir. 2016 yılında sağlanan kara navlun teşvik primi miktarı ise 2014 yılına göre %103.2 ve 2015 yılına göre ise %14.7 oranında artışlarla 2,031,409 ₺ değere ulaşmıştır. 2015 yılında hava navlun teşvik primi kullandırılmamıştır. Ticaret Dairesi tarafından yıllara göre düzenli şekilde teşviklendirilen tek ürün konfeksiyondur. Konfeksiyon ürünlerinin yurtdışı piyasalarda uygun fiyat üzerinden satılması amacı ile 2014 - 2016 yılları arasını kapsayan üç yıllık dönemde 2,701,988 ₺ değerinde %14 teşvik primi desteği, 1,813,840 ₺ kara navlun teşvik primi desteği ve 81,014 ₺ hava navlun teşvik primi desteği olmak üzere toplam 4,596,842 ₺ değerinde ürüne devlet desteği sağlamıştır.

Tablo - 36 Ticaret Dairesi'nin Başlıca Sanayi Ürünlerine Sağladığı Navlun ve Teşvik Primi Değerleri

NO	ÜRÜN	14 % TEŞVİK PRİMİ			KARA NAVLUN TEŞVİK PRİMİ			HAVA NAVLUN TEŞVİK PRİMİ		
		2014	2015	2016	2014	2015	2016	2014	2015	2016
1	Konfeksiyon	838,939	1,033,819	829,230	576,195	744,564	493,081	1,914	-	79,100
2	Kahve	-	-	-	9,215	5,000	36,724	-	-	-
3	Kompoze Mozaik ve Taş	-	-	-	226,704	307,713	359,433	-	-	-
4	Mermer	-	-	-	35,547	35,119	1,599	-	-	-
5	İlaç	-	-	-	-	-	-	-	-	-
6	Alkollü İçki	-	-	-	10,267	9,368	-	-	-	-
7	Kuruyemiş	-	-	-	-	-	-	-	-	-
8	Mobilya	-	-	-	6,505	15,000	-	-	-	-
9	Temizlik Malzemesi	-	-	-	-	19,296	5,400	-	-	-
10	Hazır Buz Küpü	-	-	-	94,766	99,616	85,273	-	-	-
11	Donmuş Tavuk Eti	-	-	-	-	-	-	-	-	-
12	Logar Kutusu	-	-	-	-	-	-	-	-	-
13	Meşrubat	-	-	-	-	346,585	714,544	-	-	-
14	Zeytin ve Zeytin Yağı	-	-	-	-	-	-	-	-	-
15	Poşet Çanta	-	-	-	39,283	64,089	2,865	-	-	-
16	Tuğla	-	-	-	-	-	-	-	-	-
17	PPRC Boru	-	-	-	-	-	-	-	-	-
18	Harup Pekmezi	-	-	-	787	1,022	1,414	-	-	-
19	Pekmezli Helva	-	-	-	349	16,255	35,364	-	-	-
20	Boya Malzemesi	-	-	-	-	106,988	218,143	-	-	-
21	Nar	-	-	-	-	-	38,838	-	-	-
22	Macun,Bikla,Turşu,Reçel	-	-	-	-	-	5,537	-	-	-
23	Lokum	-	-	-	-	-	28,145	-	-	-
24	Güneş Paneli	-	-	-	-	-	5,049	-	-	-
SANAYİ TOPLAMI		838,939	1,033,819	829,230	999,618	1,770,615	2,031,409	1,914	0	79,100

Kaynak: Ticaret Dairesi

Tablo 37'de süt ürünleri olan hellim, kaşar ve peynire sağlanan ihracat teşvik primi(sübvansiyeye) tutarları ihraç edilen ülkelere göre listelenmiştir. Süt ürünlerine sağlanan ihracat teşvik primi miktarları 2014 yılında 18,727,545 ₺ ile 2015 yılında 15,552,672 ₺'dir. 2016 yılında sağlanan teşvik tutarı ise, 2014 yılına göre %15.1 ve 2015 yılına göre ise

%38.6 oranlarında artarak 21,561,669 ₺ olarak gerçekleşmiştir. 2014 yılında 10,059,637 kg, 2015 yılında 10,574,379 kg ve 2016 yılında 10,456,578 kg süt ve süt ürününü işletmeler yurtdışına ihraç ederek ihracat teşvik primi almıştır. Bu değerlere göre, 2016 yılında ihraç edilen süt ürünlerinin kilosunda, 2014 yılına göre %3.9 artış göstermesine rağmen, 2015 yılına göre %1.1 oranında azalmıştır. İhraç edilen süt ürünlerinin kilosunda görülen azalışa rağmen teşvik primi tutarındaki artış dikkat çekicidir. 2016 yılı ağırlık değerlerine göre ise, süt ürünlerinin %63.8'inin Türkiye'ye; geri kalan %36.2'sinin ise 3. ülkelere ihraç edildiği tespit edilmiştir. 2016 yılında süt ve peynir ihraç edilmezken, ihraç edilen ürünlerin %34.89'unun kaşar, %64.99'unun hellim, %0,12'sinin mozerella olduğu görülmektedir.

Tablo - 37 Yıllara Göre Süt Ürünlerine Sağlanan İhracat Teşvik Primi(Sübvansiyeye) Tutarları

NO	MAMÜL	BÖLGE	2014		2015		2016	
			Ağırlık (Kg)	TEŞVİK PRİMİ	Ağırlık (Kg)	TEŞVİK PRİMİ	Ağırlık (Kg)	TEŞVİK PRİMİ
1	U.H.T (LT)	Türkiye	-	-	-	-	-	-
		3. Ülke	660,684	132,136	251,532	42,956	-	-
		TOPLAM	660,684	132,136	251,532	42,956	-	-
2	HELLİM	Türkiye	1,619,241	3,238,482	1,923,900	2,927,053	3,021,823	6,043,646
		3. Ülke	4,221,633	8,443,266	4,780,175	6,216,772	3,773,977	3,773,977
		TOPLAM	5,840,874	11,681,748	6,704,075	9,143,825	6,795,800	9,817,623
3	KAŞAR	Türkiye	3,380,640	6,533,516	3,466,908	6,120,591	3,648,617	11,713,644
		3. Ülke	-	-	-	-	-	-
		TOPLAM	3,380,640	6,533,516	3,466,908	6,120,591	3,648,617	11,713,644
4	MOZERELLA	Türkiye	79,980	151,164	66,904	117,860	-	-
		3. Ülke	97,459	228,981	800	1,200	12,161	30,402
		TOPLAM	177,439	380,145	67,704	119,060	12,161	30,402
5	PEYNİR	Türkiye	-	-	84,160	126,240	-	-
		3. Ülke	-	-	-	-	-	-
		TOPLAM	-	-	84,160	126,240	-	-
GENEL TOPLAM			10,059,637	18,727,545	10,574,379	15,552,672	10,456,578	21,561,669

Kaynak: Kıbrıs Türk Süt Endüstrisi Kurumu(SÜTEK)

Tablo 38 KKTC Kalkınma Bankası ile KKTC Merkez Bankası denetimindeki bankaların sanayi ve KOBİ sektörüne kullandığı kredilerin toplamını içermektedir. KKTC Kalkınma Bankası kendi kaynaklarından, hazine kaynaklarından ve Başbakanlık bünyesinde oluşturulan fondan elde ettiği gelirler olmak üzere farklı kaynaklarla öncelikli sektörlere kredi sağlamayı görev edinmiştir. Fonun kaldırılmış olması ve hazine kaynaklı kredilerinden de uzun zamandır kullanılmıyor olması bankanın kendi kaynaklarını daha verimli kullanılmasını zorunlu kılmaktadır. Her kaynak farklı vade, para birimi ve faiz

oranları ile yatırım ve işletme kredisi olarak yatırım projelerinin finansmanında kullanılmaktadır. Banka kendi kaynaklarını genellikle TL ve USD para birimi cinslerinden kullandırmayı tercih etmiştir. Banka uyguladığı piyasa faizinin altındaki faiz oranı, ödemesiz süre ve uzun vade fırsatları ile sanayi ve KOBİ sektörünün gelişmesine katkı yapmaktadır.

Banka bu amaçla sanayi sektörüne, 2016 yılında 94,651 USD + 3,646,150 ₺ yatırım kredisi ile 75,277 USD + 259,730 ₺ işletme kredisi kullandırmıştır. İşletme kredisinin yatırım kredisine oranı TL ve USD dolar cinsinden incelendiğinde ise, üç yılda 2,168,912 USD yatırım kredisine karşılık 473,412 USD işletme kredisi ile 4,798,804 ₺ yatırım kredisine karşılık 313,480 ₺ işletme kredisi kullandırmıştır. Bu değerlere göre, işletme kredisinin yatırım kredisine oranı USD bazında %21.8; TL kredisi bazında ise %6.5'dir. KKTC Merkez Bankası denetimindeki bankaların sanayi sektörüne kullandığı krediler ise, diğer bankalar sanayi kredileri bölümü olarak tabloda yer almıştır. Bu krediler işletme ve yatırım kredisi olarak ayrılmamıştır. Buna göre, 2014 yılında 271.8 Milyon ₺, 2015 yılında 341.1 Milyon ₺ ve 2016 yılında 321.6 Milyon ₺ hacmindeki kredi sanayi sektörünün hizmetine sunulmuştur (tablo 38).

Tablo - 38 KKTC Kalkınma Bankası ile KKTC Merkez Bankası Denetimindeki Bankaların Sanayi ve KOBİ Sektörüne Kullandığı Kredilerin Toplamı

NO	KAYNAK	PARA CİNSİ	YATIRIM KREDİSİ			İŞLETME KREDİSİ		
			2014	2015	2016	2014	2015	2016
A.1	Banka Kaynaklı Kredi	USD	1,050,726	1,023,535	94,651	173,935	224,200	75,277
		EURO	-	-	-	-	-	-
		STG	-	-	-	-	-	-
		TL	344,795	807,859	3,646,150	-	53,750	259,730
A.2	Hazine Kaynaklı Kredi	USD	-	-	-	-	-	-
		EURO	-	-	-	-	-	-
		STG	-	-	-	-	-	-
		TL	-	-	-	-	-	-
A.3	Fon Kaynaklı Kredi	USD	-	-	-	-	-	-
		EURO	-	-	-	-	-	-
		STG	-	-	-	-	-	-
		TL	-	-	-	-	-	-
A	KKTC KALKINMA BANKASI TOPLAM SANAYİ KREDİLERİ	USD	1,050,726	1,023,535	94,651	173,935	224,200	75,277
		EURO	-	-	-	-	-	-
		STG	-	-	-	-	-	-
		TL	344,795	807,859	3,646,150	-	53,750	259,730
B	DİĞER BANKALAR SANAYİ KREDİLERİ	Milyon TL	271.8	341.1	321.6	-	-	-

Not: Diğer Bankalar Sanayi Kredileri olarak nitelendirilen KKTC Merkez Bankası denetimindeki (TMSF bankaları hariç) bankaların sanayi sektörüne kullandıkları kredilerdir. Bu krediler İşletme ve Yatırım kredisi olarak ayrılmamıştır.

Kaynak: KKTC Kalkınma Bankası ve KKTC Merkez Bankası

KOBİ Geliştirme Merkezi(KOBİGEM) ile TC Çukurova Kalkınma Ajansı arasında yapılan anlaşma doğrultusunda ülkemizde faaliyette olan küçük ve orta boy işletmelerin(KOBİ) kredi ihtiyaçları için TC Kaynaklı Kredi Destek Programları hazırlanmıştır. Bunlar; Esnaf ve Hizmet sektörüne yönelik %6 Faiz Destek Programı, Yarım Kalmış Otel yatırımlarına yönelik Proje Bazlı Kredi, Sanayi yatırımlarına yönelik Faiz Destek Programı ve Genel Maksatlı Kredilerden oluşmaktadır. Tablo 39'dan görüleceği üzere, KOBİ Geliştirme Merkezi(KOBİGEM) aracılığıyla 2014 yılında 850 işletmeye 211,029,690 ₺, 2015 yılında 479 işletmeye 44,118,350 ₺ ve 2016 yılında 806 işletmeye 135,583,500 ₺ olmak üzere 3 yılda 2,135 işletmeye 390,731,540 ₺ kredi kullanılmıştır. Toplam kullanılan kredinin 2014 yılında %4.0'ü, 2015 yılında %35.1'i ve 2016 yılında %12.8'i sanayi sektörüne kullanılmıştır. 2016 yılında sanayi sektörü için kullanılan kredi miktarı; 2014 yılına göre %103.5 ve 2015 yılına göre ise %11.8 oranında artışlarla 17,325,000 ₺ olarak gerçekleşmiştir.

Tablo - 39 KOBİGEM Tarafından Koordinasyonu Yapılarak Sanayi Yatırımlarına Yönelik Kullanılan Faiz Destek Programı ile İstihdam Endekslisi Faizsiz Kredi Programı

NO	SEKTÖR	2014		2015		2016	
		İşletme Sayısı	KREDİ TUTARI (₺)	İşletme Sayısı	KREDİ TUTARI (₺)	İşletme Sayısı	KREDİ TUTARI (₺)
A	Sanayi Sektörü	10	8,514,580	3	15,500,000	4	17,325,000
B	Genel Toplam	850	211,029,690	479	44,118,350	806	135,583,500

Not 1: İmalat yapan küçük esnaf ile sanayi işletmesi arasında oluşan hatadan dolayı geçmiş yıl rakamlarında değişiklikler olmuştur.

Not 2: Genel Toplam; Esnaf ve Hizmet Sektörüne yönelik %6 Faiz Destek Programı, Yarım Kalmış Otel Yatırımlarına yönelik Proje Bazlı Kredi, Sanayi Yatırımlarına yönelik Faiz Destek Programı ve Genel Krediler'den oluşmaktadır.

Kaynak: KOBİ Geliştirme Merkezi(KOBİGEM)

2.1.7. Taşocakçılığı

Sanayi sektörü alt bölümlerinden olan taşocakçılığı aynı zamanda inşaat sektörünün tamamlayıcısıdır. Hammadde olarak ülkemizin doğal kaynaklarını kullanan taşocakçılığı ile kırma kum-çakıl, alçıtaşı, mozaik taşı ve yapıtaşı gibi malzemeler üretilebilmektedir. Ülkemizde yeni taşocakları açılmasına izin verilmemektedir. Tablo 40'dan görüleceği üzere, 2016 yılında ülkemizde mevcut 56 taşocağı vardır. Bunlardan 36 taşocağı faal durumdadır. Faal olan taşocaklarının 11 adedi mozaik taşı, 16 adedi kırma kum-çakıl, 6 adedi yapıtaşı, 2 adedi alçıtaşı ve 1 adedi ise dere kum-çakıl cinsi malzeme üretmektedir.

Ruhsat süresinin sonlanması, ruhsat süresi devam etmesine rağmen faal olmayan ve emirname içerisinde olması nedenleri ile 20 faal olmayan taşocağı vardır.

Tablo - 40 2016 yılı Taş Ocakları Faaliyet Durumları

NO	MALZEME CİNSİ	TAŞ	FAAL TAŞ	FAAL OLMAYAN
		OCAĞI SAYISI	OCAĞI SAYISI	TAŞ OCAĞI SAYISI
1	Mozaiktaşı	21	11	10
2	Kırma Kum Çakıl	19	16	3
3	Yapıtaşı	12	6	6
4	Alçıtaşı	3	2	1
5	Dere Kum Çakıl	1	1	0
TOPLAM		56	36	20

Kaynak: Jeoloji ve Maden Dairesi

Tablo 41’de mevcut taşocaklarının malzeme üretimi ve kullandıkları patlayıcı malzeme miktarları verilmiştir. Mevcut taşocaklarının malzeme üretim değerleri incelendiği zaman, 2016 yılı kırma kum-çakıl üretim değeri, 2014 yılına göre %110.0 ve 2015 yılına göre ise %106.6 oranlarında artışla 4,928,535 ton olarak gerçekleşmiştir. 2016 yılı alçıtaşı üretimi ise, 2014 yılına göre %98.0 ve 2015 yılına göre ise %89.3 oranlarında dikkat çekici şekilde azalmıştır. 2016 yılı mozaik taşı üretimi ise, 2014 yılına göre %143.7 ve 2015 yılına göre ise %57.3 oranlarında artarak 105,269 ton olarak gerçekleşmiştir. Yapıtaşını üretim miktarının ise 3 yıldır değişmediği görülmektedir. Ayrıca üretime paralel olarak kullanılan patlayıcı (Amonyum Nitrat ve dinamit) miktarlarında da yıllar itibarı ile değişiklikler olmuştur.

Tablo - 41 Mevcut Taş Ocaklarının Malzeme Üretimi ve Kullanılan Patlayıcı Miktarı

NO	MALZEME CİNSİ	TOPLAM MİKTAR (ton)		
		2014	2015	2016
A	Malzeme Üretimi			
	1 Kırma - Kum Çakıl	2,347,236	2,385,831	4,928,535
	2 Alçıtaşı	264,861	49,076	5,263
	3 Mozaiktaşı	43,200	66,921	105,269
	4 Yapıtaşı	10,152	10,152	10,000
B	Kullanılan Patlayıcı			
	1 Dinamit	16.9	16.6	33.5
	2 ANFO (Amonyum Nitrat)	669.1	572.3	964.1

Kaynak: Jeoloji ve Maden Dairesi

2.1.8. Enerji

2.1.8.1. Elektrik

KKTC sınırları içerisinde elektrik enerjisi üretiminden tüketiciye ulaştırılmasına kadar sorumlu olan kurum Kıbrıs Türk Elektrik Kurumu(KIBTEK)'dir. Yasalarımız bu kuruma tesis kurmak, işletmek, bakım-onarım yapmak, iletim ve dağıtım yapmak yetkilerini vermektedir. Bu amaçla kurum Girne'de Teknecik Santrali ile Avrupa Birliği tarafından kuruluş maliyeti karşılanan Serhatköy'deki Güneş Enerji Santralini işletmektedir. Ayrıca, ülkemizin artan enerji ihtiyacının karşılanması için yap işlet modeli ile üretim yapan AKSA Kalecik tesisi kurulmuştur. Elektrik maliyetlerinin ucuzlaması, enerji arz güvenliğinin sağlanması, alternatif enerji kaynaklarından sağlanan enerjinin artırılması ve CO₂ salımının ve enerji yoğunluğunun belirli oranlarda düşürülmesi gerekmektedir. Bu doğrultuda, KKTC Enerji Verimliliği Mevcut Durum ve Öneriler Raporu kamu ile sivil toplum temsilcileri işbirliğinde hazırlanmıştır. Ayrıca, sürdürülebilir enerji politikalarının oluşumu için ise 2016-2023 KKTC Enerji Verimliliği Strateji Belgesi Bakanlar Kurulu tarafından onaylanmıştır.

Tablo - 42 Mevcut Elektrik Santrallerinin Üretim Değerleri (MWh)

ÜRETİM SANTRALLERİ	2014		2015		2016	
	Üretilen Enerji (MWh)	Oran	Üretilen Enerji (MWh)	Oran	Üretilen Enerji (MWh)	Oran
Kalecik Dizel Jenaratörleri(8*17.5 MW)	695,059	50.59%	699,484	48.44%	707,389	45.79%
Teknecik Buhar Türbinleri (2*60MW)	426,294	31.02%	393,686	27.26%	337,248	21.83%
Teknecik Dizel Jenaratörleri(6*17 MW)	250,807	18.25%	348,803	24.16%	498,367	32.26%
Serhatköy Solar Enerji Santrali(1.2MW)	1,878	0.14%	2,037	0.14%	1,996	0.13%
KKTC TOPLAM ÜRETİM	1,374,038	100%	1,444,010	100%	1,545,000	100%
GÜNEYDEN BESLENEN KÖYLER	5,576		2,784		2,513	
GENEL TOPLAM	1,379,614		1,446,794		1,547,513	

Kaynak: KKTC Elektrik Kurumu

Ülkemizdeki mevcut elektrik santrallerinin üretim değerleri tablo 42'de görülmektedir. Bu tablodan görüleceği üzere, ülkemizde üretilen toplam enerji 2014 yılında 1,374,038 MWh ve 2015 yılında ise 1,444,010 MWh'dır. 2016 yılında ülkemizde üretilen elektrik enerjisi ise 2014 yılına göre %12.4 ve 2015 yılına göre ise %7.0 oranında artışla 1,545,000 MWh olarak gerçekleşmiştir. Enerji ihtiyacımızın önemli kısmı yapılan anlaşma gereğince Kalecik'te üretim yapan özel sektör işletmesi tarafından karşılanmaktadır. Üretilen toplam enerjinin 2014 yılında %50.59'unu, 2015 yılında %48.44'ünü ve 2016 yılında %45.79'unu

bu mobil santralden elde edilmiştir. Teknecik buhar türbinleri ise üretilen toplam enerjinin; 2014 yılında %31.02'sini, 2015 yılında %27.26'sını ve 2016 yılında %21.83'ünü üretmektedir.

Tablo 43 Mevcut elektrik santrallerinin aylara göre elektrik üretim değerleri bulunmaktadır. Tablo'dan nisan ayının en az enerji üretimi yapılan ay, ağustos aylarının ise en yüksek enerji üretimi yapılan aylar olduğu görülmektedir. Yıllara göre en yüksek enerji değerleri; 2014 yılında %11.2, 2015 yılında %11.0 ve 2016 yılında %10.8'lik oranlarla Ağustos aylarında gerçekleşmiştir. Yıllara göre en düşük enerji değerleri ise; 2014 yılında %6.9, 2015 yılında %6.7 ve 2016 yılında %6.6'lık oranlarla Nisan ayındadır. Aynı yıl içinde en yüksek ile en düşük üretimin yapıldığı ay arasındaki fark 2014 yılında 59,674 MWh, 2015 yılında 61,287 MWh ve 2016 yılında 66,289 MWh'dır. Anlaşılabacağı üzere, yoğun(peak) saatleri ve günleri dışında ayları da vardır. Üretim ortalamaları ise 2014 yılında 114,503 MWh, 2015 yılında 120,334 MWh ve 2016 yılında 128,750 MWh olarak gerçekleşmiştir. Tüketim değerlerinin aylık üretim ortalama değerlerine yakın olması hem maliyetlerin hem de elektrik kesintilerinin azaltılmasında etkili bir yöntemdir. Bu nedenle, elektronik sayaç sistemi sayesinde farklı fiyat tarifeleri ve talep güvenliği politikaları oluşturulacaktır.

Tablo - 43 Mevcut Elektrik Santrallerinin Aylara Göre Elektrik Üretimi (MWh)

AYLAR	2014		2015		2016	
	Üretilen Enerji	Oran	Üretilen Enerji	Oran	Üretilen Enerji	Oran
OCAK	116,293	8.5%	130,618	9.0%	136,939	8.9%
ŞUBAT	98,298	7.2%	110,173	7.6%	106,822	6.9%
MART	101,732	7.4%	103,273	7.2%	108,994	7.1%
NİSAN	94,226	6.9%	97,260	6.7%	101,213	6.6%
MAYIS	100,274	7.3%	103,562	7.2%	110,918	7.2%
HAZİRAN	117,350	8.5%	116,024	8.0%	138,681	9.0%
TEMMUZ	145,505	10.6%	144,662	10.0%	166,768	10.8%
AĞUSTOS	153,900	11.2%	158,547	11.0%	167,502	10.8%
EYLÜL	126,325	9.2%	136,585	9.5%	132,572	8.6%
EKİM	104,192	7.6%	115,062	8.0%	118,790	7.7%
KASIM	102,200	7.4%	104,181	7.2%	110,627	7.2%
ARALIK	113,742	8.3%	124,064	8.6%	145,174	9.4%
TOPLAM	1,374,037	100%	1,444,011	100%	1,545,000	100%

Not: Kayıplar ve santral iç tüketim değerleri toplama dahil, güneiden beslenen köyler toplama dahil değildir.

Kaynak: KKTC Elektrik Kurumu

Tablo 44’de tüketici sayısı ve tüketiminin tüketici gruplarına göre dağılımı verilmiştir. Kayıplar ve santral iç tüketimi hariç ülkemizde 2014 yılında 1,180,455 MWh, 2015 yılında 1,274,505 MWh ve 2016 yılında 1,395,804 MWh enerji tüketilmiştir. Bu değerlere göre, 2016 yılı tüketim değeri 2014 yılına göre %18.2 ve 2015 yılına göre ise %9.5 artışlar göstermiştir. Tüketici grubuna göre en çok tüketim ise; konut tarifesi, ticari tarife, turizm tarifesine ve endüstri tarifesine şeklinde sıralanmaktadır. Tüketici sayısına göre yapılan değerlendirmelerde ise 2016 yılında; 2014 yılına göre %5.1 ve 2015 yılına göre ise %2.6 oranında artışlarla 165,623 tüketici sayısına ulaşıldığı belirlenmiştir. Kayıplar, genel tüketim miktarı içerisinde 2014 yılında %10.9, 2015 yılında %9.3 ve 2016 yılında %7.8 paya sahiptir. KKTC gibi küçük bir ülkeye göre yüksek kayıp oranlarımızın olması dikkat edilmesi gereken husustur.

Tablo - 44 Tüketici Sayısı ile Tüketimin Tüketici Gruplarına Göre Dağılımı (MWh)

TÜKETİCİ GRUPLARI	TÜKETİCİ SAYISI			TÜKETİM (MWh)		
	2014	2015	2016	2014	2015	2016
01-14. GECİCİ AKIM I-II	1,763	1,772	1,720	7,657	10,188	10,619
02. KONUT TARİFESİ(4 farklı)	121,341	125,898	129,746	377,971	425,095	467,787
03-04. TİCARİ TARİFE I-II	18,473	18,406	18,247	228,610	253,522	291,054
05-06. ENDÜSTRİ TARİFESİ I-II	1,728	1,692	1,656	109,827	121,204	124,820
07-08. TURİZM TARİFESİ I-II	363	359	338	183,139	196,621	220,793
09. SU MOTORLARI TARİFESİ	2,910	2,890	2,898	87,208	81,307	90,965
10. SOKAK ISIKLARI TARİFESİ	79	71	69	3,844	3,281	3,398
101. KIBTEK SOKAK AYDINLATMA	1,926	1,987	2,054	32,841	31,304	28,862
102. SOSYAL YARDIM TARİFESİ	835	2	492	2,438	2,231	1,660
103.MERDİVEN AYAKLARI	4,882	5,069	5,077	4,541	5,042	5,686
106.YÜKSEK GERİLİM ENDÜSTRİ TARİFESİ	1	1	0	11,282	12,050	13,151
109.SOĞUK ZİNCİR VE AĞILLAR	248	284	325	4,517	4,606	5,276
11. PİK YUK TARİFESİ	0	0	0	0	0	0
12. SAVUNMA TARİFESİ	1,933	1,924	1,887	82,681	82,999	81,514
13. DEVLET TARİFESİ	1,093	1,093	1,078	43,275	44,156	49,335
202. TC ELÇİLİĞİ	12	13	19	113	107	104
203. DİPLOMAT TARİFESİ	16	17	17	511	792	780
15. GÜNEY KIBRIS (SATILAN)	0	0	0	0	0	0
TOPLAM	157,603	161,478	165,623	1,180,455	1,274,505	1,395,804
SANTRAL İÇ TÜKETİMİ				48,807	38,200	31,435
KAYIPLAR				150,350	134,089	120,275
GENEL TÜKETİM				1,379,612	1,446,794	1,547,514

Kaynak: KKTC Elektrik Kurumu

2.1.8.2. Su (İçme ve Kullanma Suyu)

Global ısınmanın etkisi sonucu yer altı su kaynaklarımızın azalması ve tarımsal ve kişisel su ihtiyacının bilinçsizce tüketilmesi, ülkemizin su ihtiyacını gün geçtikçe artırmaktadır. Akiferlerden plansız ve rezerve bakılmaksızın tüketim talebine göre yeraltı suyu çekimi, akiferlerdeki su kalitesinin düşmesine ve tuzlanmasına neden olmuştur. İçme ve kullanma ile ticari ve sanayi sektörü su ihtiyaçları, son derece kısıtlı olan bu akiferlerden sağlanmıştır. Güzelyurt Akiferi ülkemizin en büyük yeraltı havzası durumundadır. Bu akiferi besleyen yağışların uzun yıllardan beri yetersiz olması ve bu akiferden yeraltı kaynaklarındaki su yoğunluğunu etkileyecek şekilde aşırı su çekimi yapılması, bu akifere deniz suyu karışmasına neden olmuştur. Güneydoğu Meserya Akiferi'nde de deniz suyu girişi ve kuruma vardır. Çayönü – İncirli - Türkmenköy arasındaki bölümde rezerv durumundaki yeraltı suyu uzun yıllar öncesinden tüketildiğinden yağışa ve yüzey suyu akışına bağlı yıllık beslenme miktarı kadar çekim yapılabilmektedir. Karpaz yarımadasındaki köylere içme suyu sağlayan Yeşilköy akiferi ise tarımsal maksatlar için yapılan yeraltı suyu çekimi nedeniyle, günümüzde kritik bir noktaya gelmiştir. Büyükkonuk - Yedikonuk akiferi de aynı konumdadır. Girne dağları akiferi ise Güzelyurt akiferi ile birlikte ülkemizin içme suyu ihtiyacının büyük bir bölümünü karşılamıştır. Girne dağları ile Değirmenlik arasındaki bölümde su seviyesinin önemli derecede düşmesine bağlı olarak, Değirmenlik pınarı kurumuştur. Mevcut su durumumuz bu iken, Türkiye'den ülkemize borularla su taşınması can suyu niteliği taşımıştır. Bu suyun içme-kullanma suyu olarak halkımızın hizmetine sunulmasından sonra en kısa sürede tarım amaçlı kullanımı da sağlanacaktır. Böylece, akiferlerdeki sorunların belirli bir süre içerisinde çözülmesi beklenmektedir. Yeraltı su kaynaklarının sürdürülebilir şekilde kullanımını sağlayacak plan ve projeler hazırlanarak, mevcut akiferler düzenli olarak izlenecektir.

Tablo - 45 Bölgelere Göre Ruhsatlandırma Onayı Verilen Kuyu Sayıları

BÖLGE	2014		2015		2016	
	Kuyu Sayısı	Oran	Kuyu Sayısı	Oran	Kuyu Sayısı	Oran
GAZİMAĞUSA	239	33.2%	192	32.0%	257	39.5%
GİRNE	167	23.2%	194	32.3%	196	30.2%
İSKELE	198	27.5%	129	21.5%	103	15.8%
LEFKOŞA	47	6.5%	70	11.7%	67	10.3%
GÜZELYURT	68	9.5%	15	2.5%	27	4.2%
TOPLAM	719	100%	600	100%	650	100%

Kaynak: Jeoloji ve Maden Dairesi

Tablo 45’den görüleceği üzere, kuyu ruhsatlandırma çalışmaları neticesinde, 2014 yılında 719 adet, 2015 yılında 600 adet ve 2016 yılında 650 adet olmak üzere üç yılda toplam 1,969 adet kuyu açılması için onay verilmiştir. 2016 yılında onay verilen kuyu sayısı; 2014 yılına göre %9.6 azalış göstermesine rağmen, 2015 yılına göre %8.3 oranında artmıştır. Göstergelere göre 2016 yılında en fazla izin Gazimağusa Bölgesi’nde verilmiştir. Gazimağusa Bölgesi’nde ruhsatlandırılan kuyu sayısı toplam ruhsatlandırılan kuyu sayısı içerisinde, 2014 yılında 239 adet %33.2’lik, 2015 yılında 192 adet ile %32.0’lik ve 2016 yılında 257 adet ile %39.5’lik paylara sahiptir. Güzelyurt bölgesinde onayı verilen kuyu sayısının diğer bölgelere göre azlığı dikkat çekmektedir.

Belediyelerin kullanımına sunulan toplam su miktarı 2014 yılında 22,494,115 m³ ve 2015 yılında 23,855,393 m³’dür. 2016 yılında belediyelerin kullanımına sunulan toplam su miktarı, 2014 yılına göre %19.2 ve 2015 yıllarına göre ise %12.4 oranında artarak 26,813,749 m³ olarak gerçekleşmiştir. Belediyelerin kullanımına sunulan su miktarı aylara göre incelendiğinde, 2016 yılının Eylül ayında, 2014 ve 2015 yıllarının ise Kasım ayında yıl geneline göre daha çok su kullandırıldığı görülmektedir (tablo 46).

Tablo - 46 Aylara göre Belediyelerin Kullanımına Sunulan Su Miktarı (m³)

SIRA	AYLAR	SU MİKTARI (m ³)		
		2014	2015	2016
1	Ocak	1,833,047	1,894,274	2,104,419
2	Şubat	1,873,481	1,940,722	1,920,242
3	Mart	1,660,876	1,685,008	1,814,314
4	Nisan	1,870,330	1,878,744	2,037,359
5	Mayıs	1,943,333	2,045,634	1,959,641
6	Haziran	1,934,631	2,027,402	2,099,010
7	Temmuz	1,758,475	2,042,220	2,023,318
8	Ağustos	1,959,034	2,086,752	2,626,761
9	Eylül	1,934,565	2,115,731	2,687,881
10	Ekim	1,851,568	2,043,522	2,596,345
11	Kasım	2,047,898	2,198,112	2,606,573
12	Aralık	1,826,877	1,897,272	2,337,886
TOPLAM		22,494,115	23,855,393	26,813,749

Kaynak: Su İşleri Dairesi

Tablo 47 Su İşleri Dairesi tarafından belediyelerin kullanımına sunulan yıllık su miktarını göstermektedir. 2014 yılında %19.0'lık, 2015 yılında %17.9'luk ve 2016 yılında %17.9'luk paylar ile en çok su Girne Belediyesi'nin kullanımına sunulmaktadır. Daha sonra ise 2014 yılında %15.1'lik, 2015 yılında %13.7'lik ve 2016 yılında %15.1'lik paylar ile Lefkoşa Belediyesi gelmektedir. 2016 yılında Girne Belediyesi'nin kullanımına sunulan su miktarı 2014 yılına göre %12.5 ve 2015 yılına göre ise %12.7 oranında artarak 4,805,243 m³ olarak gerçekleşmiştir. Akıncılar Belediyesi ise su ihtiyacını Güney Kıbrıs'tan karşılamaktadır.

Tablo - 47 Belediyelerin Kullanımına Sunulan Yıllık Su Miktarı (m³)

SIRA	BELEDİYELER	2014		2015		2016	
		Su Miktarı (m ³)	Oran	Su Miktarı (m ³)	Oran	Su Miktarı (m ³)	Oran
1	Girne Belediyesi	4,269,994	19.0%	4,263,111	17.9%	4,805,243	17.9%
2	Lefkoşa Belediyesi	3,390,079	15.1%	3,274,358	13.7%	4,044,166	15.1%
3	Güzelyurt Belediyesi	1,900,500	8.4%	2,061,900	8.6%	2,128,297	7.9%
4	Lefke Belediyesi	1,200,031	5.3%	1,569,303	6.6%	2,055,173	7.7%
5	Çatalköy Belediyesi	1,241,996	5.5%	1,441,004	6.0%	1,541,069	5.7%
6	Gönyeli Belediyesi	1,704,275	7.6%	1,647,357	6.9%	1,534,875	5.7%
7	Lapta Belediyesi	757,497	3.4%	1,083,513	4.5%	1,447,991	5.4%
8	Mağusa Belediyesi	1,547,403	6.9%	1,617,402	6.8%	1,281,832	4.8%
9	Değirmenlik Belediyesi	916,612	4.1%	1,095,444	4.6%	1,243,693	4.6%
10	Dikmen Belediyesi	1,013,573	4.5%	890,086	3.7%	990,099	3.7%
11	Yeni İskele Belediyesi	574,748	2.6%	645,779	2.7%	857,263	3.2%
12	Alsancak Belediyesi	442,123	2.0%	666,858	2.8%	741,243	2.8%
13	Yeni Boğaziçi Belediyesi	486,348	2.2%	412,710	1.7%	514,591	1.9%
14	Yeni Erenköy Belediyesi	394,305	1.8%	391,920	1.6%	481,491	1.8%
15	Alayköy Belediyesi	362,000	1.6%	366,000	1.5%	444,581	1.7%
16	Beyarmudu Belediyesi	307,505	1.4%	291,181	1.2%	321,279	1.2%
17	Geçitkale Belediyesi	243,640	1.1%	285,480	1.2%	299,847	1.1%
18	Paşaköy Belediyesi	155,620	0.7%	172,020	0.7%	293,427	1.1%
19	Serdarlı Belediyesi	187,240	0.8%	223,560	0.9%	270,682	1.0%
20	Esentepe Belediyesi	230,506	1.0%	231,269	1.0%	234,578	0.9%
21	Büyükkonuk Belediyesi	190,897	0.8%	216,822	0.9%	224,736	0.8%
22	Mehmetcik Belediyesi	227,080	1.0%	226,572	0.9%	223,346	0.8%
23	Dipkarpaz Belediyesi	215,769	1.0%	186,385	0.8%	189,882	0.7%
24	Akdoğan Belediyesi	163,706	0.7%	213,255	0.9%	184,259	0.7%
25	Vadili Belediyesi	126,948	0.6%	125,904	0.5%	181,032	0.7%
26	Tatlısu Belediyesi	144,800	0.6%	146,400	0.6%	145,200	0.5%
27	İnönü Belediyesi	98,920	0.4%	109,800	0.5%	133,874	0.5%
28	Akıncılar Belediyesi	0	0.0%	0	0.0%	0	0.0%
TOPLAM		22,494,115	100%	23,855,393	100%	26,813,749	100%

Not: Akıncılar Belediyesi su ihtiyacını Güney Kıbrıs'tan karşılamaktadır.

Kaynak: Su İşleri Dairesi

Tablo 48 Mevcut göletlerin kapasiteleri ile Mart-Mayıs ve Eylül-Kasım dönemlerini kapsayan doluluk hacimlerini kapsamaktadır. 2016 yılına göre yapılan değerlendirmede ülkemizdeki göletlerin toplam kapasitesi; Geçitköy Dağdere göleti hariç 14,695,011 m³ 'dür. Gemikonağı Madendere Göleti 4,121,205 m³ su hacmi ile en büyük kapasiteye sahip gölettir. Sonra sırası ile Akdeniz ve Geçitkale Eğridere Göletleri gelmektedir. 2015 yılında tamamlanan Geçitköy Dağdere Göleti'nin brüt hacim kapasitesi yaklaşık 26.5 milyon m³'dür ve hacmi ülkemizdeki toplam kapasitesinden bile daha fazladır. Türkiye'den getirilen 75 Milyon m³/yıl su bu gölette depolandıktan sonra dağıtılmaktadır.

2016 yılında ülke genelindeki göletlerin doluluk hacmi; Mart-Mayıs döneminde %22.7 oranıyla 3,335,840 m³; Eylül-Kasım döneminde ise %5.2 oranıyla 770,139 m³ olarak ölçülmüştür. 2016 yılının en düşük doluluk hacminin yaşandığı yıllardan biri olduğu görülmektedir. 2016 yılı Mart-Mayıs dönemi doluluk hacmi, 2014 yılı aynı dönemine göre %10.3 artış göstermesine rağmen, 2015 yılı aynı dönemine göre %61.8 oranında azalmıştır. 2016 yılı Eylül-Kasım dönemi doluluk hacmi ise, 2014 yılı aynı dönemine göre %66.1 ve 2015 yılı aynı dönemine göre ise %82.7 oranında azalışlar göstermiştir. 2016 yılı Mart-Mayıs döneminde %58.5, 2016 yılı Eylül-Kasım döneminde ise %52.5 ile Akdeniz Gölet'i kapasitesine göre en yüksek doluluğa sahip gölet olduğu belirlenmiştir (tablo 48).

Tablo - 48 Mevcut Göletlerin Kapasitesi, Yıl İçerisinde Ölçülen Doluluk Miktarları ve Kullanılan Su Miktarı (m³)

NO	GÖLET İSMİ	KAPASİTE (m ³)	MART-MAYIS DOLULUK HACMI			EYLÜL -KASIM DOLULUK HACMI		
			2014	2015	2016	2014	2015	2016
1	GEMİKONAĞI MADENDERE	4,121,205	Dipsavak altı	4,121,205	377,016	Dipsavak altı	1,366,335	Dipsavak altı
2	AKDENİZ	1,468,157	1,078,682	1,127,389	859,426	879,360	889,325	770,139
3	GEÇİTKALE EĞRİDERE	1,360,510	Kurudur	403,687	248,472	Kurudur	267,535	Dipsavak altı
4	MERSİNLİK AZGANLIDERE	1,145,065	Ölçülmez	Ölçülmez	Ölçülmez	Ölçülmez	Ölçülmez	Ölçülmez
5	GÖNENDERE	938,666	Dipsavak altı	Dipsavak altı	Kurudur	Kurudur	Dipsavak altı	Kurudur
6	BEŞPARMAK ALAGADI ÇİFTLİKDERE	774,575	202,572	248,372	207,330	178,356	207,762	Kurudur
7	KANLIKÖY	730,294	473,884	453,897	292,497	299,145	358,974	Kurudur
8	ARAPKÖY AYANIDERE	608,881	86,595	231,629	226,840	65,127	Dipsavak altı	Kurudur
9	HAMİTKÖY BAŞTANLIKDERE	529,125	309,961	414,527	237,217	355,779	280,320	Kurudur
10	YILMAZKÖY POLATDERE	517,167	Dipsavak altı	324,625	170,706	Dipsavak altı	152,724	Dipsavak altı
11	GÖNYELİ	453,857	304,084	377,458	210,287	236,006	246,596	Dipsavak altı
12	ARAPKÖY UZUNDERE	444,150	226,742	243,554	215,640	145,305	189,309	Kurudur
13	ERGAZİ SAYDERE	405,025	51,371	Dipsavak altı	57,177	Kurudur	Kurudur	Kurudur
14	DAĞYOLU ÜÇPARMAKDERE	392,250	138,467	344,865	212,188	Dipsavak altı	184,160	Kurudur
15	SERDARLI AĞILLIDERE	391,880	150,753	165,466	Dipsavak altı	97,276	133,141	Kurudur
16	DEĞİRMENLİK ÇATALDERE	296,814	Kurudur	223,851	Kurudur	Dipsavak altı	171,211	Kurudur
17	HASPOLAT	117,390	Kurudur	46,398	21,044	17,748	Dipsavak altı	Dipsavak altı
TOPLAM		14,695,011	3,023,111	8,726,923	3,335,840	2,274,102	4,447,392	770,139

Kaynak: Su İşleri Dairesi

2.1.9. Serbest Liman ve Bölgesi

Gazimağusa Serbest Liman ve Bölgesi 14/77 sayılı yasa ile kurulmuştur. 26/83 sayılı yasa kapsamında yapılan düzenlemeler ile de gelişen ve değişen ekonomik koşullara uygun Serbest Liman ve Bölgesi oluşturulmaya çalışılmıştır. Fakat geçen sürede, bu bölgeden beklenen verim alınamamıştır. Bazı dönemler ülkemizin tümünün serbest bölge ilan edilmesi ya da her ilçeye yeni serbest bölgeler oluşturulması tartışmaları yapılmıştır. Serbest bölgelerin ülkemize daha fazla katma değer yaratabilmesi için ticaret yerine özellikle üretim odaklı oluşturulmaları gerekmektedir.

Gazimağusa Serbest Liman ve Bölgesi'ndeki işletmeler hurda demir çelik, çimento paketleme, gemi bakım onarım, konteyner depolama, hayvan yemi, küsbe, transit ticaret ve acentelik alanlarında faaliyetler göstermektedir. Bölgede faaliyet gösteren firma sayısı önceki yıllarda 50-65 aralığında iken 2016 yılında bu rakam 93 işletmeye yükselmiştir. 2016 yılında gelen-giden gemi sayısı ise 2014 yılına göre %39.3 azalmasına rağmen, 2015 yılına göre %2.1 oranında artış ile 99 adet olarak gerçekleşmiştir. 2016 yılı gelirleri de aynı şekilde; 2014 yılı gelirlerine göre döviz bazında %3.5 ile TL bazında %14.5 azalışlar göstermiştir. 2016 yılı gelirlerinin 2015 yılı gelirlerine göre değerlendirilmesinde ise döviz bazında %39.5 ile TL bazında %54.9 artış gösterdiği görülmektedir (tablo 49).

Tablo - 49 Gazimağusa Serbest Liman ve Bölgesi'nde Faaliyet Gösteren Firma Sayısı, Gelen-Giden Yük Miktarı ve Bölge'nin Faaliyetleri Neticesinde Sağladığı Gelirleri

MEVCUT DURUM	2014	2015	2016	Endeks(2014=100) 2014-2016	Endeks(2015=100) 2015-2016
Bölgede Faaliyet Gösteren Firma Sayısı	61	61	93	52.5%	52.5%
Gelen-Giden Gemi Sayısı	163	97	99	-39.3%	2.1%
Gelen Yük Miktarı (Ton)	362,162.3	262,044.5	363,840.4	0.5%	38.8%
Giden Yük Miktarı (Ton)	296,467.2	250,759.1	370,562.9	25.0%	47.8%
Döviz Gelirleri (USD \$)	3,592,615	2,492,091	3,467,496	-3.5%	39.1%
TL Gelirleri	2,039,537	1,125,134	1,742,953	-14.5%	54.9%

Kaynak: Gazimağusa Serbest Liman ve Bölge Müdürlüğü

2.2. Sorunlar

Genel Sanayi ve İşyeri sayımı sonuçları doğrultusunda işletmelerin faaliyet konuları, çalışan sayıları ve ciro bilgileri ile ilgili teknik çalışmalar tamamlanmak üzeredir. Fakat henüz işletmelerin; kapasiteleri, kullandıkları teknoloji, ürün bilgileri ve imalat verileri gibi teknik detaylarda veri bulunmamaktadır. İşletme bilgilerinin ve ekonomik faaliyetlerinin detaylandırılarak uluslararası standartlarda sınıflandırılmasını ve sektörün mevcut durumunun tespit edilmesini sağlayacak sanayi envanteri henüz mevcut değildir.

KOBİ Stratejisi Belgesi ve Kuzey Kıbrıs Sanayi Strateji Raporu hazırlanmışsa da henüz Bakanlar Kurulu tarafından onaylanmamıştır. Sanayi Yatırım Stratejisi ve Sanayi Sektörü Gelişim Planı mevcut değildir. Sektörün yönlendirilememesi sürdürülebilir şekilde planlı gelişimini engellemektedir.

Sanayi sektöründeki işletmelerin danışma ve koordinasyonunu sağlayacak idari yapılanma yeterli değildir. Ayrıca, işletme sicillerinin kayıt altına alınmasını sağlayacak Sanayi Sicil Belgesi, Yıllık İşletme Belgesi, Kapasite Raporu ve Yerli Üretim Belgesi gibi belgelerin düzenlenebilmesini ve denetimini sağlayacak yasal mevzuat mevcut değildir.

İşgücü piyasası, teknoloji, çevre, enerji, finans, ulaştırma ve ticaret sektörleri ile sanayi sektörü arasında planlı bir dengenin oluşturulamaması sektörlerin birbiri ile çatışmasına neden olmaktadır. İlgili sektörlerde alınan tedbir ve gelişmelerin sanayi sektörünü etkilediği göz önüne alınarak, buna uygun dengeli plan ve politikaların uygulanması gerekmektedir. Özellikle enerji alanında yaşanan sorunlar sanayi işletmelerini anında etkilemektedir. Ayrıca, ulaşım sektörü gibi bazı sektörlerde yaşanan olumsuz gelişmeler de sanayi sektöründe maliyet artışlarına neden olmaktadır.

Sanayi işletmelerine araştırma ve geliştirme faaliyetlerinin önemi anlatılamamış, teknolojiden yeterince yararlanamayan, beyan dışı üretim yapan, ürün kalite ve standardını yükseltmeyen, yeni ürünler ve üretim yöntemleri geliştiremeyen, otomasyon yöntemlerini yeterince kullanamayan ve üniversitelerden ARGE konusunda herhangi bir katkı alamayan bir sektör yapısı istenilmeden oluşturulmuştur.

Sanayi sektöründeki işletmeler; kalitelerini, ürünlerini, çevre yönetimini, hizmet ve personel standardını yükselten standart belgelerine gereken önemi vermemiş ve çok az sayıda işletme bu belgeleri almaya hak kazanmıştır.

Ülkemizdeki mevcut sanayi bölgelerinde; altyapı sorunları, yönetsel ve çevresel sorunlar, kaçak inşaat sorunu, arazi ve binaların amaç dışı kullanılması ve uzun süre yarım kalan inşaatların ekonomiye kötü etkisi gibi önemli sorunlar vardır. Bu bölgelerin oluşturulmasından, yönetiminden ve denetiminden sorumlu Sanayi Dairesi, bölge belediyeleri ile yetki karmaşası yaşamaktadır. Ayrıca sanayi bölgelerindeki arazilerin dağıtım ve planlamasından sorumlu komisyonun, önceden belirlenmiş prensipler çerçevesinde arazi tahsisleri yapmasını sağlayacak yasal altyapısı oluşturulmamıştır. Bu amaçla, Sanayi Bölgeleri Yönetim, Denetim ve Planlama Yasası'nın güncellenmesi gerekmektedir.

Haksız rekabetin önlenmesi amacı ile 36/2009 sayılı rekabet yasası yasallaşmıştır. Bu yasa kapsamında rekabet kurulu oluşturulmuştur. Fakat kurul, etkili çalışmasını ve kararlar üretmesini sağlayacak tüzükleri oluşturamamıştır. Bu yüzden hedeflenen rekabet ortamı oluşturulamamış, devlet yardımları denetlenememiş ve piyasalar istenilen seviyede yönetilememiştir. Mal ve hizmet piyasalarındaki rekabeti bozucu anlaşmaların kontrol edilmesi, alış veya satış fiyatlarının doğrudan ya da dolaylı olarak belirlenmesi, piyasa veya tedarik kaynaklarının paylaşılması ve işletmeler arasında rekabeti bozucu etkilerin ortadan kaldırılması gerekmektedir.

İşletmelerin diğer önemli bir sorunu ise pazarlamadır. Pazarlama eksikliği satış güçlüğüne neden olmaktadır. Modern pazarlama anlayışı, hangi mala talep olduğu ve ne üretilmesi gerektiğinin araştırılması ile başlamaktadır. Ülkemizdeki sanayi işletmelerinin araştırma yapma ve bilgi toplama konularında eksiklikleri bulunmaktadır. Üretim kararları yapılan pazarlama araştırmalarına göre değil, şirket sahibi yöneticinin kararlarına dayanmaktadır. Bu nedenle işletmeler, pazarda oluşan değişimlerden anında haberdar olamamakta ve çeşitli sıkıntılarla karşılaşmaktadırlar. En kısa sürede, diğer ülkelere göre karşılaştırmalı üstünlüğü olan malların tespit edilmesi gerekmektedir.

İşletmelerde kalite kontrol bilinci yeterince yerleşmemiştir. Kalite kontrol hizmetinin özellikle gıda sektöründe üretim aşamasında olduğu kadar, pazarlama aşamasında da

yerinde izlenmesi gerekmektedir. Ayrıca, tüketici güvenliğini ön planda tutarak tarladan tesise kadar işlenmiş gıda ürününün takibini sağlayacak Gıda Yasası ve Ürün Güvenliği Yasası'nın alt mevzuatları henüz hazırlanmamıştır.

Ülkemizin rekabet edilebilirlik seviyesinin yükseltilmesi gerekmektedir. Ülkemizdeki işletmelerin ihracata yönelmesini güçleştiren çok sayıda unsur vardır. Bunlar arasında ulaşımda karşılaşılan güçlükler, ulaşım maliyetleri, üretim maliyetleri, dış pazarı yeterince takip edememe, markalaşamama ve standartlara uygun kaliteyi yakalayamama en önemli sorunlardır. Bu sorunlar ekonomik ambargoların da etkisiyle, ülkemizde üretilen ürünlerin dış piyasalara geçerli fiyat düzeyinden pazarlanamamasına neden olmaktadır.

Sektörün diğer bir sorunu ise hammadde tedariki esnasında karşılaşılmaktadır. Ülkemizin hammadde konusunda doğal kaynakları kısıtlıdır. Yurtdışından hammadde tedariki esnasında yaşanan sorunlar çeşitlilik arz etmektedir. Bunlar, finansman, fiyat, miktar ve kalitedir. Küçük işletmeler kullanacakları hammaddeyi stok edememekte ve sınırlı miktarda hammadde için de yüksek bedeller ödemektedir. Sık değişen hammadde fiyatları nedeniyle de, maliyetler fiyatların yükselmesine yol açarak bu işletmelerin rekabet gücünü zayıflatmakta ve satış güçlüğü doğmasına neden olmaktadır. Yüksek girdi maliyetine sahip ürünlerin, dış pazarlarda diğer ülke ürünleri ile rekabet etme olanağı bulunmamaktadır.

Çeşitli nedenler dolayısıyla işletmelerde yaşanan krizler atıl kapasite sorununu daha büyük boyutlara taşımıştır. Atıl kapasite ekonomi için bir yüküdür. Bunlar bir yandan var olan kıt kaynakların israfına, öte yandan da işletmelerin verimli ve karlı bir şekilde çalışmasını engelleyen maliyet artışlarına neden olmaktadır. İşletmelerin üretim için gerekli hammadde finansmanını sağlayamaması ve ihtiyaç duydukları hammaddeyi istedikleri miktar ve zamanda elde edememeleri de kapasitelerinin atıl kalmasına neden olmaktadır.

Sektörün önemli sorunlarından birisi de nitelikli eleman sağlayamamadır. Küçük işletmeler genellikle düz işçi alıp yetiştirmek durumunda kalmaktadırlar. İş başında eğitim ise üretim değerini etkileyerek, kaliteli mal üretimini engellemektedir. Meslek liselerine gereken önem verilmemektedir.

Asgari ücretin uluslararası kabul edilebilir bir hesaplama yöntemi çerçevesinde hesaplanmaması, işçi ve işveren arasında çatışmaya neden olmaktadır. Yapılan işe, sektöre

ve diğ er ÷ lke vatandaşlarına farklı tarifelerde asgari ücret belirlenmemesi; imalat sanayide çalışma izinsiz ve uygun olmayan ortamlarda yaşayan işçilerin artışına neden olmaktadır.

Sanayi sektöründeki işletmelerin temel sorunlarından biri de finansman sorunudur. Finansman sıkıntısı, küçük ve orta boy işletmelerin öz kaynak yetersizliğinden kaynaklanmaktadır. İşletmelerin yatırım ihtiyaçları yanında işletme ihtiyaçları için de düşük faiz oranı ve uzun vade ile kredi kullandırılması gerekmektedir.

Doğal çevreye uyumlu sürdürülebilir taşocakçılığı oluşturulması çabaları yetersizdir. Taşocakçılığı Yönetim Plan ve Stratejisi hazırlanmamıştır. Ayrıca, maden arama, işletme ve ruhsatlandırma çalışmalarını düzenleyecek ve teknik nezaket sistemini içeren yeni Maden ve Taşocakçılığı Yasası'na gerek vardır. Taşocağı işletmeleri çevre dostu teknolojilerden yararlanmamaktadır. Mevcut taşocaklarının çevreye yaptıkları zararlar tespit edilmemiş ve olası senaryolar hazırlanmamıştır. Karayollarına ait taşocağı, üretim için hala daha aynalama yöntemini kullanmaktadır. Diğ er ocaklar ise uluslararası standartlara uygun basamak sistemi kurallarını uygulayamamaktadır.

Kuzey Kıbrıs Maden ve Endüstriyel Hammaddeler Rezerv Haritası ve Yönetim Planı henüz hazırlanmamıştır.

Enerji kaynaklarının planlama, yönetim ve denetim kabiliyetini oluşturacak strateji, plan ve mevzuatlar hazırlanmamıştır. Uluslararası normlara uygun Enerji Yasası, Yenilenebilir Enerji Yasası ve Enerji Verimliliği Yasası ve alt mevzuatları en kısa sürede yasallaşmalıdır. Enerji, yenilenebilir enerji ve enerji verimliliği ile ilgili uluslararası sertifikalar ÷ lkemizde de düzenlenmelidir. Ayrıca, Enerji Dairesi ve Enerji Üst Kurulu'nun oluşturulması gerekmektedir.

Ülkemizdeki elektrik üretim, iletim ve dağıtımından sorumlu Kıbrıs Türk Elektrik Kurumu'nun yeniden yapılandırılarak mali yapısının istikrarlı şekilde güçlendirilmesini sağlayacak anlayış ile yönetilmesi gerekmektedir. Kurumda, enerji maliyetlerinin düşürülmesini ve arz güvenliğini sağlayacak hedef ve politikalar oluşturulmamıştır. Ayrıca, kurum işletme giderlerini azaltıcı politikaları uygulamamakta, özel sektörden daha fazla hizmet almamakta, işçi sağlığı ve güvenliğine gereken önemi vermemekte ve devlet kurumlarından olan alacaklarını düzenli toplayamamaktadır.

Güneş ve Rüzgar haritaları hazırlanmadığından ülke yenilenebilir temiz enerji potansiyelimiz belirlenmemiştir.

Elektrik ve su kullanımında mevcut fiyatlandırma, yöntem ve uygulamalar tasarrufu özendirici biçimde yapılmamaktadır. Enerji ve su verimliliği ile ilgili yasal çalışmaların en kısa sürede sonuçlandırılması gerekmektedir. Elektrik üretim, iletim ve dağıtım ile beraber binalar, ulaşım araçları, aydınlatma, beyaz eşya, sanayi, tarım ve turizm sektörlerini de içerecek şekilde hazırlanan Enerji Verimliliği Stratejisi ve Eylem Planı uygulanmaya başlanmamıştır.

Atık Su Stratejisi, Su Havzaları Yönetim Planı ve Deniz Suyu Arıtma ve Kullanma Stratejisi hazırlanmamıştır. Su Dağıtım ve Yönetim Yasası ve Su Master Planı'nın ise yeniden gözden geçirilmesi gerekmektedir.

Su İşleri Dairesi teknolojik gelişmelerden yeterince yararlanmamaktadır. Artık günümüzde, su hatlarında oluşan arıza ve hasarların tespiti için sızıntı(ball) sistemi ile depo ve kuyulardaki su seviyesinin otomatik ölçülmesini, su kalitesinin tespitini ve pompaj ayarlarının merkezi sistemden yapılmasını sağlayan su otomasyon(scada) sistemi vardır.

Ülkemizin tanınmasında etkin rol oynayabilecek, coğrafi avantajlardan yararlanarak dış pazarlara açılmamızı kolaylaştıracak ve sanayi sektörünün gelişmesine katkı yapabilecek bir yapıya kavuşturulmayan Gazimağusa Serbest Liman ve Bölgesi'nden beklenen verim alınamamıştır. Bu bölgenin, yeni bir yasal düzenleme ve yatırım güdüsü ile üretim odaklı bir bölgeye dönüştürülmesi gerekmektedir.

3. İnşaat

3.1. Mevcut Durum ve Gelişmeler

İnşaat sektörü birçok mal ve hizmet üretimi ile doğrudan bağlantılı olup, istihdama ve büyümeye katkı koymakta, sanayi üretimine altyapı sağlamaktadır. İnşaat sektörünün canlanması, ekonomik duraklamaya giren birçok dünya ülkesinin ekonomik olarak büyümesini sağlamaktadır.

İnşaat sektöründeki büyümeye özel sektör inşaat yatırımları ile birlikte kamu sektörü yol yapım ve tamiri ile su ve kanalizasyon yapım ve tamiri çalışmalarında olumlu etki yapmaktadır.

İnşaat Sektörü, ekonomik ve sosyal kalkınmanın temel unsurlarından biri olup, diğer sektörlerin gelişmesi ve arasındaki ilişkilerin düzenli ve seri olabilmesi için bir etkidir. Bu niteliği ile inşaat sektörü için ekonomide lokomotif güç tanımlaması yapılmaktadır. DPÖ'nün 1998 yılı verileri dikkate alınarak ekonominin genel durumunu gösteren girdi-çıkıtı tabloları incelendiği zaman inşaat sektörünün toplam 63 sektörden 27'sini tetiklediği görülmektedir.

Sektör, başta konut olmak üzere bina, fabrika, yol, kanalizasyon, liman, havaalanı, su regülatörü, gölet, baraj gibi inşaat işlerini bünyesinde toplarken, bahçe mimarisi dâhil, park tanzimi, anıt ve heykel türü inşaatları da kapsamına almaktadır. İnşaat işleri altyapı ve üstyapı olarak sınıflandırıldığı gibi bu sektör bina ve bina dışı inşaat işleri olarak da ayırıma tabi tutulmaktadır.

2013 yılında inşaat sektörünün GSYİH'daki payı %4.9 iken, 2014 yılında %8.9, 2015 yılında ise %4.7 olmuştur. 2016 yılına geldiğimizde bu oran 4.4'e düşmüştür.

Müteahhitler Birliği kayıtlarına göre, inşaat sektöründe faaliyet gösteren müteahhit sayısı 2003 yılında 171 iken 2016 yılında 521'e ulaşmıştır.

İnşaat Taşeronlar Birliği kayıtlarına göre, inşaat sektöründe 2003 yılında 58 taşeron firma çalışırken 2016 yılında taşeron firma sayısı yaklaşık 1300'e çıkmıştır. İnşaat sektöründeki

sıkışıklık nedeniyle kayıtlı taşeron firmaların büyük bir çoğunluğunun aktif olmadığı da birlik tarafından vurgulanmaktadır.

3.1.1. İnşaat Malzemeleri

KKTC'nde tuğla, alçı, kireç, mermer, briket, taş kırma, termosifon, alüminyum anodlama, çelik boru, parke ve ahşap, boya, elektrik kablosu, alüminyum doğrama, inşaat demir işleri (kapı-pencere) gibi inşaat malzemeleri (girdileri) üreten tesisler faaliyet göstermektedir.

İnşaat malzemesi üreten tesislerin kapasite darlığı, kalite kontrol ve standart sorunları ile bazı malzemelerin yurtiçi üretiminin yapılmaması gibi nedenlerle talebin büyük bir kısmı dışalım yolu ile sağlanmaktadır. Son yıllarda inşaat sektörünün genel ekonomi içindeki payı ile paralel olarak yaşadığı daralma ile birlikte demir, çimento, tuğla ve diğer inşaat malzemelerinin ithalatında az da olsa düşüş görülmektedir. 2016 yılı ithalat verilerine göre çimento üretiminde kullanılan çimento hammaddesi ve çimento ithalatı toplam 185,396 ton olmuştur. Aynı dönemde inşaat demiri ithalatı 95,199 ton olmuştur.

Tablo - 50 Yıllar İtibarıyla Bazı İnşaat Türlerinin Maliyetleri

İnşaat Türleri	(Cari Fiyatlarla TL/m ²)		
	2014	2015	2016
1. Konutlar			
1.1. Ev	1,210	1,434	1,640
1.2. Apartman	1,183	1,398	1,600
2. Dükkan			
2.1. Dükkan Sendeli	1,183	1,398	1,600
2.2. Dükkan Sendesiz	1,030	1,220	1,400
3. Okul	1,053	1,245	1,425
4. Daire/Ofis	1,267	1,508	1,360
5. Garaj	802	945	1,080
6. Fabrika	802	945	1,080
7. Atölye	802	945	1,080
8. Süthane	907	1,071	1,225
9. Salhane	907	1,071	1,225
10. Fırın	1,213	1,434	1,640
11. Otel	1,712	2,028	2,485
12. Sinema	1,688	1,995	2,280
13. Gazino	1,440	1,701	1,945
14. Lokanta	1,440	1,701	1,945
15. Benzin İstasyonu	993	1,176	1,345
16. Oto tamir Evi	802	945	1,080
17. Ağıl	399	473	540
18. Kümes	399	473	540
19. Depo	801	945	1,080
20. Oto-Park	742	876	1,000

Kaynak: Devlet Planlama Örgütü

3.1.2. Konut

Konut, bireylerin temel ihtiyalarını karřılayan, ekonomik ve rakamsal ieriđi olan bir barınaktır.

Konut üretimi, insana dönük bir yatırım ve insanın yaşam kořullarını doğrudan etkileyen önemli bir faktördür. Bireysel ve toplumsal refah düzeyi ile çok yakın ilgisi bulunan konut üretimi, gerek istihdama gerekse pek çok üretim dalından girdi alması nedeniyle ekonominin tümüne olan olumlu katkıları bakımından inřaat sektörü ierisinde önemli bir yer tutmaktadır. Ülkemizdeki toplam yapı inřaatı ierisindeki en büyük pay, gerek parasal deđer bakımından gerekse alan bakımından konut inřaatına aittir.

Ülkemizdeki konut ihtiyacını karřılayacak, konut alanlarını ve konut politikalarını saptamak gerekmektedir. Konut politikaları, ülkesel kalkınma planlarında belirtilen kentsel/bölgesel planlama ile uyum iinde olan kural ve önlemleri iermektedir. Konut politikaları, konut ihtiyacını karřılarken konut çevresi ve yařayanların sosyo-ekonomik sorunlarının çözümlenmesini de kapsamalıdır.

KKTC’de yařanan sosyo-ekonomik deđişimler ve Annan Planının yaptıđı olumlu ekti sonucu inřaat sektöründe özellikle kentlerde konut yapımına hızlı bir ivme kazandırmıřtır. Buna paralel olarak kırsal kesimlerde de 2. konut sayılarında ve yabancılara yönelik konut satışlarında önemli artışlar meydana gelmiřtir. Bu dönemdeki konut arzı ülkemize ekonomisine ve istihdamına büyük katkılarda bulunmuřtur.

2015 yılında konut inřaat alanının toplam inřaat alanı ierisindeki payı %49.1 iken, 2016 yılında artarak %55.7 olarak gerekleřmiřtir. Konut inřaatı iin ayrılan deđerin toplam inřaat iin ayrılan deđer ierisindeki payı 2015’de %47.9 iken, 2016’de artarak %59.3 olarak gerekleřmiřtir (tablo 51).

Tablo - 51 Toplam Yapı İnşaatı ve Konut İnşaatı
(2014-2016)

(₺)

Yıllar	Toplam Yapı İnşaatı		Konut		Konut İnşaatı Payı (%)	
	Alan (m ²)	Değer	Alan (m ²)	Değer	Alan (m ²)	Değer
2014	581,849	2,383,974,530	390,505	518,324,316	67.1	21.7
2015	669,524	1,016,538,202	328,885	486,516,817	49.1	47.9
2016	731,363	1,180,710,355	407,109	700,434,486	55.7	59.3

Kaynak: Devlet Planlama Örgütü

2016 yılında konut amaçlı olarak 433'ü kentsel ve 726'sı da kırsal alanda olmak üzere toplam 1,159 adet inşaat gerçekleştirilmiştir. Bu dönemde ev ve apartman olarak inşa edilen binalardan toplam 3,654 adet konut (daire) üretilmiştir. Söz konusu dönemde üretilen konutların %58.3'ü kentlerde ve %41.7'si de kırsal alanda yapılmıştır (tablo 52-53).

Tablo - 52 Kentsel Konut İnşaatlarında Gelişme
(2014-2016)

	2014	2015	2016
1. Yapı Sayısı	449	350	433
2. Daire Sayısı	1,433	1,129	2,130
3. Toplam Yüzölçümü (m ²)	171,351.0	158,544.0	221,973.0
4. Toplam Değeri (TL)	218,954,742.0	236,994,192.0	373,644,800.0
5. Ort. Konut Birimi Alanı (m ²)	119.6	140.4	104.2

Kaynak: Devlet Planlama Örgütü

Tablo - 53 Kırsal Konut İnşaatlarında Gelişme
(2014-2016)

	2014	2015	2016
1. Yapı Sayısı	1,039	618	726
2. Daire Sayısı	1,398	1,158	1,524
3. Toplam Yüzölçümü (m ²)	214,999	161,504	180,655
4. Toplam Değeri (TL)	298,684,860	247,371,987	324,774,320
5. Ort. Konut Birimi Alanı (m2)	153.8	139.5	118.5

Kaynak: Devlet Planlama Örgütü

3.2. Sorunlar

Gelişen inşaat sektörü, çevreyi olumsuz etkileyen sektörler arasında yer almaktadır. Ülkesel fizik planın hazırlanmaması ve bölgesel planların yetersizliğinden kaynaklanan dağınık, düzensiz ve altyapı noksanlığı bulunan, bireysel tercihlere yönelmiş bir yapılaşma eğilimi devam etmektedir. Bu durum sektörün gelişi güzel plansız gelişmesine ve kıt olan doğal kaynaklarımızın bilinçsizce hızla yok olmasına neden olmaktadır. Annan planından sonra özellikle Girne bölgesinde yaşanan konut ağırlıklı inşaat patlaması bu alanda kötü bir örnek oluşturmaktadır. Konut alanındaki plansız büyüme, tarım alanlarının yok olmasını beraberinde getirmektedir. Konutla ilgili mevcut yasal boşluklar ve Lefkoşa dışındaki kentlerin imar planlarının henüz yürürlüğe girmeyişi, kentlerde dağınık ve çarpık gelişmelere neden olmaktadır. Su ve yolu olan her yere parselasyon yaparak inşaat yapılabilmektedir. Bu yüzden ihtiyacın üzerinde parsel açılmakta ve konut yerleşimi dağınık olmaktadır.

Yapılan her türlü inşaatın zemininin jeolojik olarak incelenmesi için (depremsellik ve heyelan durumu, suyun drenajı, tabakaların geçirgenliği v.b.) gerekli teknik donanım noksanlığı, finansman güçlükleri ve büyük ölçüde dışalım mallarındaki fiyat artışlarından kaynaklanan maliyet artışları sektörün gelişmesini olumsuz yönde etkilemektedir.

KKTC'nde gerek yerel üretimi yapılan, gerekse çeşitli ülkelerden ithal edilen inşaat malzemelerinde kalite kontrolü yapacak ve standardizasyonu gerçekleştirecek sistemin

henüz kurulamamış olması inşaat kalitesini düşürücü ve can güvenliğini tehdit eden bir etken olmaktadır. Yapılacak inşaatların proje aşamasından başlayarak, tamamen bitirilmesine kadar geçecek sürede bağımsız ve sadece bu işle uğraşan denetim örgütlerinin olmayışı önemli bir sorundur.

Modern inşaat teknolojisinin ülkemizde henüz yaygın olarak kullanılmaması bakım-onarım maliyetlerini yükseltmekte ve çevre görünümünü bozarak turistik bir ülke olan KKTC'ne dolaylı maliyetler getirmektedir. İzolasyon konusuna yeterince önem verilmemesi hem kış hem de yaz aylarında önemli enerji israfına yol açmaktadır.

KKTC'nde son yıllarda önemli bir büyüme yaşayan inşaat sektöründe faaliyet gösteren kaçak ve kayıtsız müteahhit sayısının artması ve bunların kayıt altında alınmasında yaşanan sıkıntılar sektöründe ciddi sorunlar yaratmaktadır. İnşaat sektöründe çalışan bazı taşeron firmalar yasal olmadığı halde müteahhitlik hizmetleri yapmaktadırlar. İnşaat Encümenliği kaçak müteahhitliği önlemek amacıyla denetimler yapmaktadır. Fakat yaptırım uygulama konusunda gerekli yasal mevzuat altyapısı ve yaptırım gücü olmadığından dolayı tespit ettiği usulsüzlükleri Belediye ve Kaymakamlıklara havale etmektedir. Ülkemizde (1-2-3-4-5) 5 farklı sınıf karnelere sahip müteahhitler bulunmaktadır. Müteahhitlerin mesleki sorumluluk sahibi olanlarının sektör de bulunması ve sektöre yeni katılmak isteyenlerin belli standartlara sahip olması gerekmektedir. Kriter, standartlar ve uygulanacak yaptırımlar konusunda mevzuat ve yasal düzenlemelerin yapılabilmesi için ilgili kurum, kuruluşlar ve meslek örgütleri ile birlikte gerekli düzenleme ve çalışmalar yapılmalıdır.

İnşaat piyasasında mevcut olan bitmiş fakat değerlendirilmeyen yapılar ve yarım inşaatlar, sektörün en önemli sorunlarından biridir. Son dönemde piyasada hissedilen durgunluk aşılmadığı takdirde vasıfsız işçilerin yoğun olduğu bir sektörde işsizlik patlaması yaşanacaktır.

2004 yılından itibaren yürürlüğe girmeye başlayan ve günümüze kadar devam eden fiziki planlama ve çevre korumaya yönelik Emirnameler uyarınca inşaatların kullanım alanlarında azalmalar meydana gelmiştir. Bu nedenle 2003 yılından itibaren patlama yapan Yap-Sat'a dayalı inşaat sektörü yatırımlarında özellikle konut yapımında önemli azalmalar ve sektörde daralma görülmektedir.

Güney Kıbrıs Rum Yönetimi'nin, yabancıların Kuzey Kıbrıs'ta gayrimenkul almalarını önlemek için açmış olduğu davalar yabancıları korkutmuş ve alımlarını azaltmıştır. Bu durum yabancılara yönelik üretim yapan müteahhitleri zor duruma sokmuştur. Birçok atıl konut ortaya çıkmış ve sektöre nakit girişi azalmıştır.

Mali sıkıntı içinde bulunan müteahhitlerin, bankalara olan borçları da sorunlarını artırmakta ve yerine getirmeleri gereken taahhütlerini gerçekleştirmelerini engellemektedir.

Mevcut ve çalışır durumda olan veya faaliyetine ara vermiş olan inşaat sektöründeki işletmelerin ve inşaat sektörüne direk servis veren sanayi işletmelerinin ve yarım kalmış inşaatların tekrardan faaliyete geçip, ekonomiye kazandırılmaları için ilgili şahıs ve şirketlerin ticari bankalara olan borçlarının yeniden yapılandırılması ve yatırımlarını tamamlamaları için yeni kaynak yaratılması çalışmaları yapılmalıdır.

4. Ticaret ve Pazarlama

4.1. Mevcut Durum ve Gelişmeler

4.1.1. Toptan ve Perakende Ticaret

KKTC ekonomisi küçük bir ekonomi olması nedeniyle özel niteliklere sahiptir. Toptan ve perakende ticaret sektörü, yarattığı katma değer, istihdam ve diğer sektörlerle olan ilişkilerinde, ülkemiz ekonomisinin oluşturduğu şartlar gereği önemli bir yer tutmaktadır. KKTC jeolojik yapısı nedeniyle doğal yeraltı kaynaklarına sahip değildir. Bunun bir sonucu olarak, üretim, yatırım ve kaynak yaratılması açısından ve bunların optimum düzeyde kullanılarak optimum bir verim alınabilmesi için yüksek bir ithalatın yaratılması gereği doğmaktadır. Bu nedenle, ülkemiz ekonomisinin gelişmesinde dış ekonomik ilişkilerin, dolayısıyla ticaret sektörünün büyük önemi ve ağırlığı vardır.

2015 yılında 1977 yılı sabit fiyatlarıyla sektör katma değeri, 2,623.8 TL olarak gerçekleşirken bu değer 2016 yılında 2,736.4 TL olarak gerçekleşmiştir. 2016 yıllı milli gelir gerçekleşme rakamlarına göre sektör katma değerinde reel olarak %4.3 oranında bir büyüme yaşanmıştır. Sektörün GSYİH’da cari fiyatlarla 2015 yılında %10.7 olan payı 2016 yılı gerçekleşme rakamlarına göre %11.0 olarak gerçekleşmiştir.

4.1.2. Dış Ticaret

KKTC’nin dış ticareti özellikle ihracatımızı engelleyici ABAD kararlarının olumsuz etkilerini gidermek amacı ile alınan kararlı önlemler sonucu Türkiye’ye yönelerek gelişme göstermiştir. 2016 yılı verilerine göre toplam ithalatımız içerisinde Türkiye’nin payı %60.4 ve diğer ülkelerin %39.6 olurken, ihracatımız içerisinde Türkiye’nin payı %62.5 ve diğer ülkelerin ise %37.5 olarak gerçekleşmiştir (tablo 54).

Tablo- 54 Dış Ticaretin Ülkelere Göre Dağılımı
(2014-2016)

	2014						2015						2016					
	İthalat			İhracat			İthalat			İhracat			İthalat			İhracat		
	Değer	Pay	(%)	Değer	Pay	(%)	Değer	Pay	(%)	Değer	Pay	(%)	Değer	Pay	(%)	Değer	Pay	(%)
1.Türkiye	1,185.7	66.4	78.4	58.6	967.6	64.5	66.2	56.1	940.8	60.4	65.9	62.5						
2.Diğer Ülkeler	598.6	33.6	55.5	41.4	533.0	35.5	51.9	43.9	616.4	39.6	39.6	37.5						
2.1.AB Ülkeleri	270.2	15.0	8.2	6.1	271.4	18.1	6.2	5.3	326.8	21.0	10.7	10.1						
2.1.1.Birleşik Krallık	76.0	4.2	3.9	2.9	71.8	4.8	2.8	2.4	83.6	5.4	2.4	2.3						
2.1.2.Diğer AB Ülkeleri	194.2	10.8	4.3	3.2	199.6	13.3	3.4	2.9	243.2	15.6	8.2	7.8						
2.2.Orta Doğu Ülkeleri	78.0	4.3	40.7	30.4	66.5	4.4	35.6	30.2	66.9	4.3	24.0	22.7						
2.3.Uzak Doğu Ülkeleri	110.8	6.2	0.7	0.5	111.6	7.4	0.2	0.2	91.2	5.9	0.1	0.1						
2.4.ABD	17.9	1.0	-	-	13.0	0.9	0.1	0.1	16.7	1.1	0.3	0.3						
2.5.Diğer Ülkeler	127.7	7.1	5.9	4.4	70.6	4.7	9.8	8.3	114.8	7.4	4.5	4.3						
Toplam	1,784.3	100.0	133.9	100.0	1,500.6	100.0	118.1	100.0	1,557.2	100.0	105.5	100.0						

Kaynak : Ticaret Dairesi

Tablo-55 Dış Ticaret Hacminin Ülkelere Göre Dağılımı
(2014-2016)

	(Milyon ABD \$)					
	2014		2015		2016	
	Değer	Pay (%)	Değer	Pay (%)	Değer	Pay (%)
1.Türkiye	1,264.1	65.9	1,033.8	63.9	1,006.8	60.5
2.Diğer Ülkeler	654.1	34.1	584.9	36.1	656.0	39.5
2.1.AB Ülkeleri	278.4	14.5	277.6	17.1	337.5	20.3
2.1.1.Birleşik Krallık	79.9	4.2	74.6	4.6	86.0	5.2
2.1.2.Diğer AB Ülkeleri	198.5	10.3	203.0	12.5	251.5	15.1
2.2.Orta Doğu Ülkeleri	118.7	6.2	102.1	6.3	90.9	5.5
2.3.Uzak Doğu Ülkeleri	111.5	5.8	111.7	6.9	91.3	5.5
2.4.ABD	17.9	0.9	13.2	0.8	17.0	1.0
2.5.Diğer Ülkeler	133.6	7.0	80.4	5.0	119.3	7.2
Toplam	1,918.2	100.0	1,618.7	100.0	1,662.7	100.0

Kaynak : Ticaret Dairesi

Tablo- 56 Ülkelere Göre Dış Ticaret Dengesi
(2014-2016)

	(Milyon ABD \$)								
	2014			2015			2016		
	İthalat	İhracat	Dış Tic. Dengesi	İthalat	İhracat	Dış Tic. Dengesi	İthalat	İhracat	Dış Tic. Dengesi
1.Türkiye	1,185.7	78.4	-1,107.3	967.6	66.2	-901.3	940.8	65.9	-874.9
2.Diğer Ülkeler	598.6	55.5	-543.1	533.0	51.9	-481.2	616.4	39.6	-576.8
2.1.AB Ülkeleri	270.2	8.2	-262.0	271.4	6.2	-265.2	326.8	10.7	-316.1
2.1.1.Birleşik Krallık	76.0	3.9	-72.1	71.8	2.8	-69.0	83.6	2.4	-81.1
2.1.2.Diğer AB Ülkeleri	194.2	4.3	-189.9	199.6	3.4	-196.2	243.2	8.2	-235.0
2.2.Orta Doğu Ülkeleri	78.0	40.7	-37.3	66.5	35.6	-30.8	66.9	24.0	-42.9
2.3.Uzak Doğu Ülkeleri	110.8	-	-110.8	111.6	0.2	-111.4	91.2	0.1	-91.1
2.4.ABD	17.9	-	-17.9	13.0	0.1	-13.0	16.7	0.3	-16.7
2.5.Diğer Ülkeler	127.7	5.9	-121.8	70.6	9.8	-60.8	114.8	4.5	-110.3
Toplam	1,784.3	133.9	-1,650.4	1,500.6	118.1	-1,382.5	1,557.2	105.5	-1,451.8

Kaynak : Ticaret Dairesi

KKTC'nin ihracatı 2016 yılında 105.5 milyon ABD doları, ithalatı ise 1,557.2 milyon ABD doları olarak gerçekleşmiştir.

2015 yılında 1,618.7 milyon ABD doları olarak gerçekleşen dış ticaret hacmimiz Türk Lirasının değer kaybetmesi ve dünyadaki global krize bağlı olarak yaşanan daralma neticesinde 2016 yılında 1,662.7 milyon ABD doları seviyelerinde gerçekleşmiştir.

Tablo-57 Yeşil Hat Tüzüğü Kapsamında Güney Kıbrıs'la Olan Ticaret
(2014-2016)

	(ABD \$)		
	2014	2015	2016
İthalat	1,212,204.0	1,178,210.0	1,495,998.0
İhracat	3,377,275.0	2,600,267.2	4,258,391.0

Kaynak: Ticaret Dairesi

2005 yılında Yeşil Hat Tüzüğü'nün uygulamaya girmesi ile Güney Kıbrıs ile olan ticaret hacmimizde gelişme gözlemlenmektedir. Ancak gerek Yeşil Hat Tüzüğü'nün tam anlamı ile uygulanamamasından gerekse KKTC'ye yönelik olan izolasyonların ortadan kaldırılmamasından dolayı Yeşil Hat Tüzüğü beklentileri karşılamaktan uzak kalmıştır.

Güney Kıbrıs ile olan ihracat hacmimiz tablo 55'de görüldüğü üzere dalgalı bir trend izlemektedir. Yeşil Hat Tüzüğü kapsamında Güney Kıbrıs'a olan ihracatımız içerisinde ağırlıklı paya sahip mallar sebze, meyve, balık, plastik mutfak eşyaları, plastik ambalaj malzemeleri ve inşaat malzemeleridir.

2015 yılında tarım ürünlerinin dışsatımımız içerisinde %26.3 olan payı 2016 yılında %22.6 olarak gerçekleşirken; sanayi ürünlerinin payı ise 2015 yılında %73.3, 2016 yılında %77.4 olarak gerçekleşmiştir (tablo 58).

Ana mal grupları itibarıyla dışalım incelendiğinde, “makine ve nakliye araçları” mal grubu birinci sırayı, "yapıldığı maddenin cinsine göre tasnif edilenler" mal grubu da ikinci sırayı almaktadır (tablo 59).

Tablo - 58 KKTC Dışsatımının Yapısı
(2014-2016)

(Milyon ABD \$)

	2014		2015		2016	
	Değer	Pay (%)	Değer	Pay (%)	Değer	Pay (%)
1. Tarım Ürünleri	29.5	21.9	31.1	26.3	23.8	22.6
1.1. Narenciye	15.3	11.4	19.1	16.2	17.8	16.9
1.2. Patates	5.1	3.8	4.7	4.0	1.5	1.4
1.3. Canlı Hayvan	0.2	-	..
1.4. Diğer Tarım Ürünleri	8.9	6.7	7.3	6.2	4.5	4.3
2. Sanayi Ürünleri	100.9	75.4	86.6	73.3	81.7	77.4
2.1. İşlenmiş Tarım Ürünleri	80.8	60.4	74.8	63.3	68.3	64.7
2.2. Konfeksiyon	3.4	2.5	2.5	2.1	2.2	2.1
2.3. Diğer Sanayi Ürünleri	16.7	12.5	9.3	7.9	11.2	10.6
3. Minareller	3.5	2.6	0.4	0.3	-	-
Toplam	133.9	100.0	118.1	100.0	105.5	100.0

Kaynak : Ticaret Dairesi

Tablo - 59 Ana Mal Gruplarına Göre Dışalım
(2014-2016)

(Milyon ABD \$)

Ana Mal Grupları	2014		2015		2016	
	Değer	Pay (%)	Değer	Pay (%)	Değer	Pay (%)
1. Yiyecek ve Canlı Hayvan	322.3	18.1	231.3	15.4	238.0	15.3
2. İçki ve Tütün	95.4	5.3	87.7	5.8	94.7	6.1
3. Yakıttan Gayrı Yenmeyen Hammaddeler	24.8	19.9	19.9	1.3	20.9	1.3
4. Mineral Yakıtlar Yağlayıcı Madde ve İlgili Olanlar	377.5	21.2	244.2	16.3	203.2	13.0
5. Hayvan ve Sebze Yağları	2.6	0.1	2	0.1	1.1	0.1
6. Kimyevi Maddeler	120.8	6.8	109.4	7.3	117.4	7.5
7. Yapıldığı Maddenin Cinsine Göre Tasnif Edilenler	286.9	16.1	251.3	16.7	252.1	16.2
8. Makine ve Nakliye Araçları	362.2	20.3	370.2	24.7	414.2	26.6
9. Çeşitli Mamüller	191.8	10.7	184.6	12.3	215.6	13.8
Toplam	1,784.3	118.5	1,500.6	100.0	1,557.2	100.0

Not: 2014 yılında Sınıflama SITC REV.3'e göre yapılmıştır

Kaynak : Ticaret Dairesi

4.2. Sorunlar

Ülkemizdeki ticaret sektörünün belirgin özelliği, çok sayıda küçük ölçekli ticarethanelerden oluşmasıdır. Aynı işi yapan ticari işletmelerin çokluğu ve küçüklüğü dağıtım maliyetlerinin yükselmesine, buna bağlı olarak da fiyatların artmasına neden olmaktadır.

Dış ülkelerle olan ticari ilişkilerimizde özellikle ihracatımızın gelişmesinde önemli bir sorun da taşımacılık ve ulaşım faaliyetlerinde karşımıza çıkmaktadır. Ülkemizin ada oluşu, ulaşımın hava ve deniz yoluyla yapılmasını zorunlu kılmaktadır. Bu alanda ortaya çıkan başlıca sorunlar.

- Uçak kargo taşımacılığındaki dar kapasite nedeniyle karşılaşılan zorluklar.
- Yükleme ve boşaltmadaki aksaklıklar nedeniyle malların zamanında ve hasarsız ulaşımının sağlanamaması.
- Yükleme ve boşaltma maliyetlerinin yüksek olması.

KKTC'nin coğrafi konumu nedeni ile transit ticaret potansiyeli oldukça yüksektir. Bu alandaki ticaretin özendirilmesi ve geliştirilmesi yanında, başta altyapı eksiklikleri olmak üzere limanlarımıza liner bağlantılı gemi seferlerinin olmaması, işçilik ücretlerinin yüksek olması, yükleme ve boşaltma için yeterli ve modern araç ve gerecin eksikliği, liman derinliğinin az ve konteyner rıhtımının ve alanının bulunmaması gibi ticaretin gelişmesine engel oluşturan nedenlerin ivedilikle çözülmesi gerekmektedir.

5. Turizm

Turizm Sektörü, dünyada en hızlı gelişen sektörlerden biridir. Büyüyen uluslararası turizm pazarından en yüksek payı almak için turist çeken ülkeler arasındaki rekabet de hızla artmaktadır.

Teknoloji, ulaşım ve haberleşme alanındaki hızlı gelişim ve değişim küreselleşmeyi oluşturmuştur. Küreselleşme ve bölgesel bütünleşmenin güçlendiği bir ortamda meydana gelen ekonomik, sosyal, kültürel ve politik gelişmeler, ülkelerin birbiriyle olan ilişki ve bağımlılıklarını artırmakta ve yeni ekonomi politikalarının oluşturulmasına neden olmaktadır. Bu bağlamda kalkınma kavramı değişime uğramakta, sosyal ve ekonomik boyut yanında çevre ve kültür boyutları da kalkınma stratejilerine yansiyarak ağırlık kazanmaktadır.

Küreselleşme ve bütünleşme süreçleri, uluslararası turizm hareketlerini de yoğunlaştırmakta ve dünya turizm gelirindeki paylarını artırmak isteyen ülkeler arasındaki rekabet de artmaktadır. Yükselen çevre bilinci ve yoğunlaşan kültür faaliyetleri bu rekabetin ana temalarını oluşturmakta ve birçok ülke çevreyle uyumlu turizm stratejilerini turizm politikalarının temeline oturtmaktadır.

Bu koşullar altında, dünya turizm hareketinde önemli bir paya sahip olan Akdeniz bölgesinde yer alan ülkemizde de ekonomik kazançlarla çevre koşulları ve antropolojik değerler açısından duyarlı bir dengeyi oluşturacak, dünyada ve bölgemizde hızla gelişen ekonomik, sosyal ve siyasal olaylara uyum sağlayacak, kendi kaynaklarını uzun vadeli kullanımlar içinde koruyan sürekli ve dengeli (sürdürülebilir) bir turizm politikasının hayata geçirilmesi amaç olarak benimsenmektedir.

5.1.Mevcut Durum ve Gelişmeler

5.1.1.Yolcu Sayısındaki Gelişmeler

2015 yılında KKTC'ye gelen yolcu sayısı 2014 yılına göre % 8.6 oranında artarak 1,366,077'den 1,483,244'e yükselmiştir. 2016 yılında ülkemize gelen yolcu sayısı 2015 yılına göre % 6.3 oranında artarak 1,577,073'e yükselmiştir. 2014 yılına göre de 20016 yılı yolcu sayısı artış hızı % 15.4 olarak gerçekleşmiştir (tablo 60).

Tablo - 60 Yolcu Sayısında ve Yapısında Gelişme

Ülke	2014		2015		2016	
	Yolcu Sayısı	Oran (%)	Yolcu Sayısı	Oran (%)	Yolcu Sayısı	Oran (%)
1. Türkiye	1.020.577	74,7	1.110.795	74,9	1.218.232	77,2
2. Diğer	345.500	25,3	372.449	25,1	358.841	22,8
Toplam	1.366.077	100	1.483.244	100	1.577.073	100

Kaynak: Polis Genel Müdürlüğü

KKTC'ye gelen yolcuların uyruklarına göre dağılımı tablo 61'de verilmektedir. Buna göre 2016 yılında en yüksek yolcu sayısı ile birinci sırada bulunan Türkiye'yi sırasıyla İngiltere, Almanya, İran, Çek Cumhuriyeti ve Danimarka takip etmektedir. 2016 yılında 2014 yılına göre TC uyruklu yolcu sayısında artış görülmektedir. 2016 yılı TC uyruklu yolcu sayısı 2014 yılına göre % 19.4, 2015 yılına göre de % 9.7 oranında artış göstermiştir. Öte yandan, 2015 yılında İngiltere'den (U.K.) gelen yolcu sayısı 56,250 iken, 2016 yılında % 5.7 oranında azalarak 53,058 olarak gerçekleşmiştir.

Tablo - 61 KKTC'ye Hava ve Deniz Yolu ile Gelen Yolcuların
Uyruklarına Göre Dağılımı (KKTC uyruklular hariç)

		2014	2015	2016
1	A.B.D.	3.723	3.618	3.333
2	Almanya	42.773	58.516	48.375
3	Avustralya	916	895	789
4	Avusturya	2.368	7.533	4.424
5	Azerbeycan	5.015	4.807	4.503
6	Belçika	6.397	4.938	2.146
7	Beyaz Rusya	1427	1575	1604
8	Bulgaristan	4.201	3.792	3.462
9	Çek Cumhuriyeti	12.114	16.114	12.062
10	Çin	1.195	1.074	1.416
11	Danimarka	2.268	3.774	10.673
12	Estonya	1.051	1.886	2.421
13	Fas	789	1.051	885
14	Finlandiya	4.969	1.831	2.521
15	Fransa	7.020	4.624	6.746
16	Güney Kıbrıs	2.870	3.033	2.180
17	Gürcistan	1.534	1.650	1.751
18	Hollanda	11.762	5.746	8.536
19	Irak	6.341	7.744	6.960
20	İngiltere (U.K.)	57.888	56.250	53.058
21	İngiltere(Kıbrıslı Türk)	27.264	27.152	28.523
22	İran	18.847	20.412	24.527
23	İrlanda	1.199	1.304	1.338
24	İspanya	786	698	1.265
25	İsveç	2.941	3.116	3.359
26	İsviçre	983	1.245	2.586
27	İtalya	4.844	3.846	3.375
28	Kanada	818	845	800
29	Kazakistan	5.083	5.180	4.229
30	Kırgızistan	1.744	2.193	2.630
31	Letonya	2.429	560	633
32	Lübnan	2.622	2.999	3.944
33	Mısır	1.108	1.570	2.124
34	Moldovya	2.232	2.420	2.316
35	Nijerya	5.366	5.591	5.067
36	Norveç	1.658	2.475	2.043
37	Özbekistan	906	1.058	1.200
38	Pakistan	2.777	3.510	4.566
39	Polonya	5.119	4.291	8.045
40	Romanya	1.523	1.419	1.857
41	Rusya Federasyonu	17.738	14.950	8.659
42	Suriye	6.831	12.107	6.504
43	Slovakya	12.776	14.555	7.839
44	Slovenya	3.214	1.632	2.294
45	Türkiye	1.020.577	1.110.795	1.218.232
46	Türkmenistan	5.337	5.788	6.751
47	Ukrayna	6.439	8.195	8.208
48	Ürdün	2.893	4.167	6.265
49	Yunanistan	3070	2819	1377
50	Diğer	20.332	25.901	28.671
Toplam		1.366.077	1.483.244	1.577.072

Kaynak: Polis Genel Müdürlüğü

5.1.2. Geceleme ve Doluluk Oranları

2014 ve 2015 yıllarında turistik konaklama tesislerinde konaklayan turist sayısı 804,387 ve 876,041 doluluk oranları da % 47.6 ve % 48.8 olarak gerçekleşmiştir. 2016 yılında da konaklayan turist sayısı 924,122, doluluk oranı da % 48.6 olarak gerçekleşmiştir. 2016 yılında konaklayan turist sayısı 2014 yılına göre % 14.9, 2015 yılına göre de % 8.9 oranında artış göstermiştir (tablo 62).

Tablo - 62 Turistik Konaklama Tesislerinde Geceleme ve Doluluk Oranları

	2014	2015	2016
1. Konaklayan Turist Sayısı	804.387	876.041	924.122
2. Ortalama Kalış Süresi	3,80	3,60	3,70
3. Toplam Geceleme Sayısı	3.025.869	3.167.166	3.416.846
4. Doluluk Oranı (%)	47,60	48,80	48,60

Kaynak: Turizm Planlama Dairesi

5.1.3. Ulaşım Tercihleri

Ülkemize gelen yolcuların ulaşım tercihleri tablo 63'de verilmektedir. Havayolunu tercih eden yolcuların toplam yolcu sayısı içindeki payı yıllar itibarı ile değişim göstererek 2014 yılında % 95.8, 2015 yılında % 95.5, 2016 yılında ise % 95.9 olarak gerçekleşmiştir. Deniz yolunu tercih eden yolcuların toplam yolcu sayısındaki payı, 2014 yılında % 4.2, 2015 yılında % 4.5 ve 2016 yılında da % 4.1 olarak gerçekleşmiştir. Deniz yolunu tercih ederek ülkemize gelen TC uyruklu yolcuların, toplam TC uyruklu yolcu sayısına oranı 2014 yılında % 5.3, 2015 yılında % 5.8 ve 2016 yılında da % 5.1 olarak gerçekleşmiştir.

Tablo - 63 Ulaşım Tercihleri

	2014		2015		2016	
	Yolcu Sayısı	Oran (%)	Yolcu Sayısı	Oran (%)	Yolcu Sayısı	Oran (%)
1. Havayolu	1.577.347	95,8	1.693.694	95,5	1.785.746	95,9
1.1. Yabancı	339.387	20,6	366.772	20,7	354.507	19,0
1.2. TC uyruklu	966.749	58,7	1.046.194	59,0	1.155.890	62,1
1.3. KKTC	271.211	16,5	280.728	15,8	275.349	14,8
2. Deniz Yolu	68.866	4,2	80.271	4,5	76.812	4,1
2.1. Yabancı	6.113	0,4	5.677	0,3	4.334	0,2
2.2. TC uyruklu	53.828	3,3	64.601	3,6	62.342	3,3
2.3. KKTC	8.925	0,5	9.993	0,6	10.136	0,5

Kaynak: Turizm Planlama Dairesi ve Polis Genel Müdürlüğü

5.1.4. Turizm Hizmetleri Arzı

Turizm sektörünün diğer sektörlere olan bağımlılığı nedeniyle bu sektördeki hizmet sunumu ekonomik faaliyetlerin tüm alanlarını kapsamaktadır. Turizm hizmetleri sunumunun göstergeleri olarak konaklama tesisleri, seyahat acenteleri, eğlence ve spor tesislerindeki gelişmeler ile hava ve deniz limanları ve karayollarındaki hizmet sunumları göz önüne alınabilir.

Limanlar ve karayolları hizmet sunumları yanında turistik restoranların da dahil olmadığı hizmetlerin bir özeti tablo 64'de görülmektedir. 2014 yılında toplam tesis sayısı 325, toplam personel sayısı da 12,144 olarak görülmektedir. 2015 ve 2016 yıllarında, toplam tesis sayısının 334 ve 332, toplam istihdam edilen personel sayısının da 12,703 ve 15,461 olduğu görülmektedir.

Tablo - 64 Turizm Hizmetleri Arzı

Tesisin Türü	2014	2015	2016	Endeks (2014=100)
1. Turistik Konaklama Tesisleri				
1.1. Tesis Sayısı	133	140	134	100,8
1.2. Yatak Sayısı	19.276	20.393	21.543	111,8
1.3. Personel Sayısı	6.346	6.563	7.985	125,8
2. Diğer Konaklama Tesisleri				
2.1. Tesis Sayısı	14	14	14	100,0
2.2. Yatak Sayısı	581	581	555	95,5
2.3. Personel Sayısı	96	69	61	63,5
4. Turizm ve Seyahat Acenteleri				
4.1. Acente Sayısı	151	152	154	102,0
4.2. Personel Sayısı	500	456	440	88,0
5. Kumarhaneler				
5.1. Tesis Sayısı	27	28	30	111,1
5.2. Personel Sayısı	5.202	5.615	6.975	134,1

Kaynak : Turizm Planlama Dairesi

2016 yılında, 2014 yılına göre Turistik Konaklama Tesisleri'nde, tesis sayısında % 0.8, yatak sayısında % 11.8 ve personel sayısında da % 25.8 oranında artış görülmektedir. Aynı dönemde, Diğer Konaklama Tesisleri'nde, tesis sayısında bir değişiklik olmazken, yatak sayısında % 4.5, personel sayısında ise % 36.5 oranında düşüş görülmektedir. Turizm ve Seyahat Acenteleri'nde, acente sayısında % 2.0 oranında artış, personel sayısında ise % 12.0 oranında düşüş görülmektedir. Aynı dönemde Kumarhaneler'de, tesis sayısında % 11.1, personel sayısında da % 34.1 oranında artış görülmektedir (tablo 64).

2014 - 2016 dönemi konaklama tesislerinin sınıflarına göre dağılımı tablo 65'de verilmektedir. 2016 yılı verilerine göre KKTC'de mevcut 22,098 yatağın % 97.48'ini, Diğer Konaklama Tesisleri dışındaki konaklama tesisleri oluşturmaktadır. Diğer Konaklama Tesisleri yatak kapasitesinin toplam konaklama tesisleri yatak kapasitesine oranı da % 2.52 olarak saptanmıştır. Tesis sayıları esas alınarak yapılan değerlendirmede, 2016 yılında 5 Yıldızlı Otellerin Diğer Konaklama Tesisleri dışındaki konaklama tesislerine oranı % 13.43, 4 Yıldızlı Otellerin % 3.73, 3 Yıldızlı Otellerin % 10.45, 2 Yıldızlı Otellerin %12.69, 1 Yıldızlı Otellerin %11.19, Turistik Bangalovların %18.66 ve Turistik Pansiyonların %14.93 olduğu saptanmıştır. 2016 yılı yatak kapasitesi dikkate alınarak yapılan değerlendirmede de, 5 Yıldızlı Otellerin yatak kapasitesinin, Diğer Konaklama Tesisleri dışındaki konaklama tesisleri yatak kapasitesine oranı % 56.45, 4 Yıldızlı Otellerin % 8.07, 3 Yıldızlı Otellerin % 11.21, 2 Yıldızlı Otellerin % 6.05 ve 1 Yıldızlı Otellerin % 2.81 olduğu görülmektedir.

Tablo - 65 Konaklama Tesislerinin Sınıflarına Göre Dağılımı

Tesisin Türü	2014		2015		2016	
	Tesis Sayısı	Yatak Sayısı	Tesis Sayısı	Yatak Sayısı	Tesis Sayısı	Yatak Sayısı
1 Yıldızlı Otel	18	663	18	713	15	605
2 Yıldızlı Otel	18	1.368	18	1.368	17	1.303
3 Yıldızlı Otel	10	1.798	13	2.260	14	2.414
4 Yıldızlı Otel	4	1.346	4	1.346	5	1.738
5 Yıldızlı Otel	17	10.318	18	11.218	18	12.160
Özel Belgeli Otel	1	34	1	34	1	34
II. Sınıf Tatil Köyü	5	862	4	598	4	624
Butik Otel	5	486	5	486	5	486
Turistik Bangalov	30	1.661	30	1.747	25	1.550
Apart Otel	2	96	3	116	3	116
Yöresel Ev	3	96	3	96	3	96
Turistik Konut	1	102	2	108	2	108
Turistik Pansiyon	17	218	21	303	20	277
Sınıfı Belirlenmeyen /Kapalı	2	228	-	-	2	32
Toplam	133	19.276	140	20.393	134	21.543
Diğer Konaklama Tesisleri	14	581	14	581	14	555
GENEL TOPLAM	147	19.857	154	20.974	148	22.098

Kaynak : Turizm Planlama Dairesi

2016 yılında konaklama tesislerinin bölgelere göre dağılımı tablo 66’da verilmektedir. Diğer Konaklama Tesisleri dışındaki tesis türlerinin yatak kapasitesinin büyük bir oranda Girne Bölgesi’nde yer aldığı görülmektedir. Toplam yatak kapasitesinin bölgelere göre dağılımı, % 70.5 Girne Bölgesi, % 17.9 İskele Bölgesi, % 7.3 Gazimağusa Bölgesi, % 3.8 Lefkoşa Bölgesi ve % 0.6 Güzelyurt Bölgesi olarak görülmektedir. Konaklama tesislerinin dağılımı da % 63.4 Girne Bölgesi, % 20.9 İskele Bölgesi, % 7.5 Gazimağusa Bölgesi, % 3.8 Lefkoşa Bölgesi ve % 3.7 Güzelyurt Bölgesi olarak görülmektedir.

Tablo - 66 Konaklama Tesislerinin Bölgelere Göre Dağılımı (2016)

Tesisin Türü	Lefkoşa Böl.		Gazimağusa Böl.		Girne Böl.		Güzelyurt Böl.		İskele Böl.		Toplam	
	Tesis	Yatak	Tesis	Yatak	Tesis	Yatak	Tesis	Yatak	Tesis	Yatak	Tesis	Yatak
	Sayısı	Sayısı	Sayısı	Sayısı	Sayısı	Sayısı	Sayısı	Sayısı	Sayısı	Sayısı	Sayısı	Sayısı
1 Yıldızlı Otel	-	-	-	-	11	403	1	38	3	164	15	605
2 Yıldızlı Otel	1	160	2	184	9	587	-	-	5	372	17	1.303
3 Yıldızlı Otel	1	120	1	118	12	2.176	-	-	-	-	14	2.414
4 Yıldızlı Otel	-	-	-	-	5	1.738	-	-	-	-	5	1.738
5 Yıldızlı Otel	2	522	1	850	13	8.072	-	-	2	2.716	18	12.160
Özel Belgeli Otel	-	-	-	-	1	34	-	-	-	-	1	34
II. Sınıf Tatil Köyü	-	-	-	-	4	624	-	-	-	-	4	624
Butik Otel	-	-	1	204	4	282	-	-	-	-	5	486
Turistik Bangalov	-	-	2	184	19	1.062	-	-	4	304	25	1.550
Apart Otel	-	-	-	-	3	116	-	-	-	-	3	116
Yöresel Ev	-	-	-	-	-	-	1	42	2	54	3	96
Turistik Konut	-	-	-	-	-	-	1	6	1	102	2	108
Turistik Pansiyon	2	12	3	32	2	53	2	46	11	134	20	277
Henüz Sınıflandırılmayanlar	-	-	-	-	1	12	-	-	-	-	1	12
Kapalı Tesisler	-	-	-	-	1	20	-	-	-	-	1	20
Toplam	6	814	10	1.572	85	15.179	5	132	28	3.846	134	21.543
Diğer Konaklama Tesisleri	-	-	1	55	3	188	-	-	10	312	14	555
GENEL TOPLAM	6	814	11	1.627	88	15.367	5	132	38	4.158	148	22.098

Kaynak : Turizm Planlama Dairesi

5.1.5. Turizm Gelirleri

2016 yılında toplam döviz gelirleri 1,844.8 milyon \$, ihracat gelirleri 105,5 milyon \$ ve net turizm gelirleri 739.4 milyon \$ olarak gerçekleşmiştir. Net turizm gelirlerinin toplam döviz

gelirleri içindeki payı % 40.1, ihracat gelirlerine oranı ise % 700.9 olarak gerçekleşmiştir (tablo 67).

2016 yılı net turizm gelirleri 2014 yılına göre % 8.8 ve 2015 yılına göre de % 6.0 oranında artış göstermiştir. 2016 yılı toplam döviz gelirlerinde 2014 yılına göre % 4.1, 2015 yılına göre de % 4.1 oranında artış göstermiştir. 2016 yılı ihracat gelirlerinde ise 2014 yılına göre % 21.3 ve 2015 yılına göre de % 10.7 oranında düşüş görülmektedir.

Tablo - 67 Turizm Gelirleri ve Döviz Gelirlerindeki Payı

	(milyon \$)		
	2014	2015	2016
1. Net Turizm Gelirleri	679,4	697,7	739,4
2. Toplam Döviz Gelirleri ¹	1.772,6	1.772,2	1.844,8
3. İhracat Gelirleri	134,0	118,1	105,5
4. Net Turizm Gelirlerinin Toplam Döviz Gelirlerine Göre Yüzdesi	38,3	39,4	40,1
5. Net Turizm Gelirlerinin Toplam İhracat Gelirlerine Göre Yüzdesi	507,0	590,8	700,9

¹ İhracat ve Görünmeyen İşlemler Dengesi

Kaynak: Devlet Planlama Örgütü

5.1.6. Devlet Planlama Örgütü Tarafından Teşvik Belgesi Düzenlenen Turizm Projeleri

Devlet Planlama Örgütü, 47/2000 sayılı Teşvik Yasası'nın yürürlüğe girdiği 2001 yılından itibaren turizm yatırım projelerini de bu yasa kapsamında değerlendirerek Teşvik Belgesi düzenlemektedir.

Tablo - 68 Devlet Planlama Örgütü Tarafından Teşvik Belgesi Verilen Turizm Projelerinin Bölgelere ve Yıllara göre Dağılımı

	(TL)					
	2014		2015		2016	
	Sabit Yatırım	Yatak Sayısı	Sabit Yatırım	Yatak Sayısı	Sabit Yatırım	Yatak Sayısı
GİRNE BÖL.	336.754.571	2.520	187.769.921	844	195.107.766	742
MAĞUSA BÖL.	-	-	37.946.644	286	-	-
LEFKOŞA BÖL.	-	-	-	-	-	-
İSKELE BÖL.	388.535.395	2.322	921.003.553	5.778	701.220.409	3.554
GÜZELYURT BÖL.	-	-	-	-	13.528.949	114
TOPLAM	725.289.966	4.842	1.146.720.118	6.908	909.857.124	4.410

Kaynak: Devlet Planlama Örgütü

Tablo 68’de görüldüğü gibi, 2014, 2015, 2016 yıllarını kapsayan değerlendirmede, Teşvik Belgesi düzenlenen turizm yatırım projelerinin, Girne Bölgesi ile İskele Bölgesi’nde yoğunlaşmaktadır. İskele Bölgesi’ndeki yoğunlaşmanın nedeni, Bafra Turizm Yatırım Alanı’nda gerçekleştirilmesi planlanan yatırımlardan kaynaklanmaktadır. Teşvik Belgesi düzenlenen turizm yatırım projelerinin yatak kapasitelerinin 2014 yılında 4,842, 2015 yılında 6,908 ve 2016 yılında da 4,410 olduğu saptanmıştır. Teşvik Belgesi düzenlenen turizm yatırım projelerinin toplam sabit yatırım tutarının 2016 yılında 2015 yılına göre % 20.7 oranında azaldığı belirlenmiştir.

5.2. Sorunlar

Turizm sektörünü olumsuz yönde etkileyen faktörlerin ortadan kaldırılması için çalışmalar yapılmasına rağmen, sektörün çözüm bekleyen birçok önemli sorununun halen mevcut olduğu, ayrıca sektörün ülke ekonomisindeki yerinin henüz istenilen düzeye ulaşamadığı görülmektedir.

Doğal çevre ve tarihi dokunun yeterince korunmaması, turistik tesis ve yan tesisler ile eklentilerinin doğal çevreye ve özgün mimariye uyumlu bir biçimde gerçekleştirilmemesi, özel koruma alanları, kıyusal alanlar gibi konularda da etkin politikaların henüz istenilen

düzeyde geliştirilmemesi ve paydaşlar arasındaki koordinasyonun sağlanamamasından doğan sorunlar mevcuttur.

Coğrafi konum itibarıyla, yakın çevremizde yaşanan siyasi istikrarsızlıklar ülke turizmini olumsuz yönde etkilemektedir.

Turizm sektörünün ülke genelinde yönlendirilmesinde esas alınacak olan plan çalışmalarının tamamlanmaması, sektörün gelişmesini olumsuz yönde etkileyen önemli bir sorun olarak varlığını korumaktadır.

Ülkemizdeki altyapı ile fiziksel büyümenin paralel gelişmemesinden kaynaklanan sorunlar da turizm sektörünü olumsuz etkilemektedir. Turizm yatırımlarının belli bölgelerde aşırı yoğunlaşması sorunları daha da artırmaktadır.

Turizm yatırımlarının yürürlükteki yasalara uyulmadan kontrolsüz ve denetimsiz gerçekleştirilmesi çarpık yapılaşma yanında, hayati tehlike arz edecek sağlıksız tesislerin oluşmasına olanak sağlamaktadır. Ayrıca bu durum ekonomik, sosyal ve çevresel gelişmeyi de olumsuz etkilemektedir.

Ülkemizin diğer ülkelerde etkin tanıtımının yeterince yapılamaması ve iyi bir imajın yaratılamaması, sektörde istenilen gelişmelerin sağlanamamasına neden olmaktadır. Ayrıca rekabet üstünlüklerimizin ortaya konulmasındaki güçlükler nedeni ile pazarlamanın düşük fiyatlarla yapılmasının çekim unsuru haline gelmesi, turizm gelirlerinin istenilen düzeyde olmasını engellemektedir.

Tesislerde servis standardının ve kalitesinin düşüklüğü ile yüksek turizm sezonunda kalifiye personel azlığı sektörün gelişmesini engelleyici bir nitelik arz etmektedir.

Direk olmayan uçuşlarda geçmiş yıllara göre bir aşama kaydedilmesine rağmen, yabancı ülkelerden direk ulaşımın sağlanamamış olması ve hava ulaşımındaki organizasyon ve koordinasyon eksikliğinin yarattığı sorunlar sektörü olumsuz yönde etkilemektedir.

Turizm yatırımları için yapılan arazi tahsislerinde, mülkiyet durumu ve imar mevzuatının dikkate alınmadığı durumlarda sorunlar yaşanmaktadır. Ayrıca, sektörde deneyimi olmayan

kiři veya řirketlere arazi tahsis edilmesiyle, kıt olan doęal kaynaklarımızın tüketilmesi yanında turizmde hedeflenen düzeye ulařılamamasına neden olmaktadır.

Pazarın çeřitlendirilmemesi, turizm ürününe, özel turizm pazarlarına hitap edebilecek nitelikler kazandırılmasını sağlayabilecek ekonomik, sosyal ve kültürel aktivite ve organizasyonlar ile sektörün desteklenmesi için gereken çalışmaların yeterince yapılmaması sektörün gelişmesini olumsuz etkilemiştir.

Dünya'da turizmdeki yenilik ve çeřitlilik yönündeki deęişimlere rağmen, on iki aya yayılan inanç, kültür, agro, eko gibi alternatif turizm modellerinin ülkemizde yeterince yer almaması, uygulanmakta olan sezonluk kitle turizmi, sektörün istenilen düzeye ulaşamamasına neden olmaktadır.

Yüksek gelir düzeyine sahip turistlerin ülkemizi tercih etmesini ve yıl boyu talep yaratılmasını sağlayacak çalışmaların yeterince yapılamaması sektörün gelişmesini olumsuz yönde etkilemektedir.

Turizmde uygulanan teşvik yöntemlerinin büyük ölçekli yatırımları destekleme yönünde olması, turizmde çeřitliliğin gelişmesini olumsuz yönde etkilemektedir.

Kırsal bölgelerde yerel halka dayalı küçük ölçekli turizm yatırımlarının yeterli düzeyde geliştirilememesi, ayrıca mevcut teşvik uygulamalarından da yeterli düzeyde yararlandırılmamaları bu bölgelerde sürdürülebilir kalkınmanın sağlanamamasına neden olmaktadır.

Turizm işletmelerinde devam eden finansman sorunu nedeniyle tesislerde yenileme yatırımları ile ek yatırımların rekabet koşullarının gerektirdiđi ölçüde gerçekleştirilememesi, tesislerde standardın düşmesine neden olmaktadır.

Belirli bölgelerde yoğunlaşan tatil amaçlı ikinci konutlar, bölgelerin altyapı sorunlarını artırmakta, turistlerin kayıt dışı olarak pazarlanan ikinci konutlara yönelmesini sağlamakta, bu nedenle de turistik tesislere olan talebin azalmasına ve ülke ekonomisinin olumsuz etkilenmesine neden olmaktadır.

Ülkemizde toplu taşımacılığın geliştirilmemiş olması, trafik yoğunluğu ve çevre kirliliği yaratmakta, ayrıca münferit olarak ülkemize gelen turistlerin ülke içinde dolaşımını sınırlandırmaktadır. Bu durum da turizmi olumsuz yönde etkilemektedir.

Turizm faaliyetleri içinde yer alan yat turizminin bölgesel ölçüğe uygun olarak planlama yapılmadan uygulanmaya çalışılması, mevcut dokuyu olumsuz yönde etkilemektedir.

Avrupa Birliği turizm politikalarına uyum çalışmalarının ülkemizde yeterince yer almaması, sektördeki gelişmelerin takip edilememesine neden olmaktadır.

6. Ulaştırma - Haberleşme

6.1. Mevcut Durum ve Gelişmeler

Ulaştırma-Haberleşme sektörü ekonomik ve sosyal kalkınmanın temel altyapılarından birini oluşturmakta olup ve aynı zamanda diğer sektörlerin karşılıklı uyum içinde, etkin olarak faaliyetlerini sürdürebilmesi açısından da önem taşımaktadır. Özellikle başta turizm sektörü olmak üzere ticaret, sanayi ve tarım sektörlerine dışsal ekonomi sağlayarak onları harekete geçirmekte, devamlı bir ekonomik gelişmeye katkıda bulunmakta ve öngörülen ekonomik ve sosyal hedeflerin gerçekleşmesini desteklemektedir.

Sektör, karayolu ulaştırması, havayolu ulaştırması, denizyolu ulaştırması, telekomünikasyon hizmetleri, posta hizmetleri, radyo-televizyon hizmetleri olmak üzere altı alt sektöre ayrılmaktadır.

6.2. Ulaştırma

6.2.1. Karayolu Ulaştırması

KKTC yurtiçi ulaşımının tamamen karayolu taşımacılığına dayanıyor olması, karayolu alt sektörünün ekonomi içindeki önemini ve ekonomimize etkilerini artırmaktadır. Ülkemizde toplam karayolu uzunluğunun yaklaşık 2000 km.'si asfalt kaplamalı ve 500 km'si stabilize yol olmak üzere 2500 km'dir. Bir kısım köy yolları stabilize olmakla beraber her köyün şehirler ve kasabalarla bağlantısını sağlayan en az bir asfalt yolu mevcuttur.

Sınırlarımız içinde kalan yol ağının km²'ye düşen miktarı yaklaşık 750 m olup, bu rakam dünya standartlarına göre oldukça iyi bir karayolu ağına sahip olduğumuzu göstermektedir.

KKTC'nde kentlerarası yolların bakım, tamir ve yenileme çalışmaları Karayolları Dairesi tarafından gerçekleştirilirken kentlerde bu hizmet belediyeler tarafından yürütülmektedir.

Kuzey Kıbrıs Türk Cumhuriyeti Karayolları Master Planı kapsamında mevcut 2500 km uzunluktaki yol ağımız 2012 yılında revize edilmiş olan KKTC 2012-2020 Karayolu

Master Planı ile 1625 km'si plana girmiş ve projelendirilmiştir. 1625 km uzunluktaki yolların 454 km'si anayolu ağı ve geriye kalan 1171 km'si 3. Sınıf yollar olarak belirlenmiştir.

KKTC sınırları içerisinde kalan 2500 km uzunluğundaki yolların bakım onarımı ve güvenliği Karayolları Dairesi tarafından sağlanmaktadır. Karayolları Dairesi yaptığı çalışmaları kendi imkanlarıyla emanet usulü veya ihale ile müteahhitlere yaptırmaktadır. Bostancı – Taşpınar, Vadili-Yiğitler ve Büyükkonuk-Sazlıköy yolları 2016'da tamamlanan projelerdir. Paşaköy – Aslanköy, Görneç-Alevkayası, Gönyeli-Boğaz ve Kaleburnu-Sipahi yollarının yapımı ise halen devam etmektedir.

İçişleri Bakanlığı'nın 2006 yılında kurumunu başlattığı sabit görüntülü hız kamerası uygulaması kapsamında, 2006- 2016 yılları arasında bölgelerdeki tehlikeli noktalara toplam 94 adet kamera kurulmuştur. Sabit görüntülü kameraların yanında 2 adet de point to point hız kamerası sistemi kurulmuştur. Ayrıca 2016 yılında sürat tespiti yapan mobil araç uygulaması başlamıştır.

6.2.2. Havayolu Ulaştırması

Ülkemiz ekonomisinde özel bir yeri bulunan havayolu ulaştırması, havayolu işletmeciliğini, hava alanları işletmeciliğini, hava trafik kontrol hizmetlerini, yer ve ikram hizmetlerini, eğitim, bakım ve diğer havacılık faaliyetlerini ve bu faaliyetlerin uluslararası zorunluluklara göre koordinasyonu ve denetimini kapsamaktadır.

Çok hızlı gelişen ve yenilenen bir sektör olan sivil havacılıkta yarışabilmemiz için teknik teçhizat, personel eğitimi, lisan (İngilizce), ICAO (International Civil Aviation Organisation)'ın çıkardığı kurallar ve yerel yasalar gibi konularda kalite ve sürekliliğin devamı gerekmektedir.

Ercan Havaalanı'nın işletme haklarının devredilmesine ilişkin 24.05.2012'de başlayan süreç 10 Aralık 2012'de tamamlanmış olup Ercan Havalimanı'nın işletme hakkı 25 yıllığına Taşyapı Taahhüd Sanayi ve Ticaret A.Ş'ne devredilmiştir.

KKTC Ercan Havalimanında, her türlü hava koşulunda uçakların inişine imkan sağlayacak ILS (Instrument Landing System) sistemi Ağustos 2012’de devreye girmiştir.

Havayolu yük ve yolcu taşımacılığında tarifeli hizmet veren hava yolu şirketleri THY, Atlas Jet ve Pegasus olarak sıralanabilir. Bunun yanında charter sefer yapan havayolu şirketleri de mevcuttur. KTHY’nın uçuşları ise TC Sivil Havacılık Genel Müdürlüğü’nün 21 Haziran 2010 tarihli yazısıyla durdurulmuştur.

Havayolu taşımacılığının toplam yurt dışı taşımacılık içindeki payına bakıldığında 2014 yılında %95.8 olan yolcu taşıma payının 2016’da %96.08’e yükselmiş olduğu ve %0.1 olan yük taşıma oranının ise yine %0.1 olarak gerçekleştiği görülmektedir (tablo 69).

Havayolu ile yük taşımacılığında bakıldığı zaman 2014’te taşınan yük miktarının 1,932 ton iken, 2016’da 2,322 tona yükseldiği görülmektedir. Aynı dönemde yolcu taşımacılığına bakıldığı zaman 2014’de 3,236,905 olan yolcu sayısı 2016’da 3,628,887’ye yükselmiştir. Bu arada hava sahamızdan geçen uçak sayısının 2014’de 174,635 iken, 2016 yılında 210,789 olarak gerçekleştiği tespit edilmiştir (tablo 70).

Tablo - 69 Yurtdışı Yük ve Yolcu Taşımacılığı
(2014-2016)

	A: Yolcu	B: Yük	(Kişi-Ton)		
			2014	2015	2016
1. Toplam Taşıma	A....	3,377,370	3,616,824	3,777,102	
	B....	2,480,452	2,147,990	2,330,959	
1.1. Hava Yolu	A....	3,236,905	3,457,064	3,628,887	
	B....	1,932	2,589	2,322	
1.2. Deniz Yolu	A....	140,465	159,760	148,215	
	B....	2,478,520	2,145,401	2,328,637	
2. Oransal Dağılım Toplam (%)	A....	100.0	100.0	100.0	
	B....	100.0	100.0	100.0	
2.1. Hava Yolu	A....	95.8	95.6	96.1	
	B....	0.1	0.1	0.1	
2.2. Deniz Yolu	A....	4.2	4.4	3.9	
	B....	99.9	99.9	99.9	

Kaynak: Sivil Havacılık Dairesi ve Limanlar Dairesi Müdürlükleri

Tablo - 70 Havayolu Yk, Yolcu ve Sefer Sayıları
(2014-2016)

	2014	2015	2016
1. Sefer Sayısı	24,915	25,745	27,109
2. Yolcu Sayısı	3,236,905	3,457,067	3,628,887
3. Kargo (Ton)	1,932	2,589	2,322
4. Hava Sahamızdan Geen Uak Sayısı	174,635	207,453	210,789

Kaynak: Sivil Havacılık Dairesi Mdrlę

6.2.3. Denizyolu Ulařtırması

Denizyolu ulařtırması hizmet ve rnlerin retim merkezlerinden tketim merkezlerine, limanlararası yapılan tařıma ve daęıtım hizmetlerinin tamamını kapsamaktadır. Bu hizmetler Limancılık, gemi, yk ve yolcu tařımacılıęı, tersanecilik, yk ve gemi acentelięi ve brokerlięinden oluřmaktadır. lkemizde denizyolu ulařtırması ile ilgili faaliyetler halen:

- 1) Limanlar Dairesi Mdrlę
- 2) Serbest Liman ve Blge Mdrlę
- 3) K.T. Denizcilik Ltd. Őti.
- 4) K.T. Liman İřileri Őti.
- 5) Gemi ve yk acenteleri eliyle yrtlmektedir.

lkemizin belli bařlı limanları Őunlardır:

- Gazimaęusa Liman
- Girne Turizm Liman
- Gemikonaęı Liman

KKTC yük taşımacılığında Gazimağusa Limanı, yolcu taşımacılığında da Girne Limanı en önemli limanlardır.

Bunlar dışında denetim ve teknik hizmetler yönünden Gazimağusa Limanına bağlı,

- Kalecik Akaryakıt Dolum Tesisleri
- Kalecik Alçı ve Çimento İskelesi

Girne Limanına bağlı,

- Teknecik Elektrik Santarlı Akaryakıt Dolum Tesisi
- Girne Yat Limanı

mevcuttur.

Karpaz Yarımadasının Yeni Erenköy bölgesinde, 137,000 m2 alan üzerine kurulan Karpaz Gate Marina, Haziran 2011’de hizmete açılmıştır.

Bunların yanında Limanlar Dairesi’ne bağlı 14 adet balıkçı barınağı bulunmaktadır. Denetim ve teknik hizmetler yönünden Limanlar Dairesi’ne bağlı bulunan İskele Yat Limanı ve diğer tesisler, işletmecilik yönünden kamu ve özel sektör işletmeleri tarafından işletilmektedirler.

2016 yılında KKTC’ne denizyolu ile 2,328,637 ton yük ve 148,215 adet yolcu taşınmıştır (tablo 71).

Tablo - 71 Denizyolu Yük ve Yolcu Taşınması
(2014-2016)

	(Ton,Adet)					
	2014		2015		2016	
	Yük	Yolcu	Yük	Yolcu	Yük	Yolcu
1. Gazimağusa Limanı	1,288,885	39,048	991,219	39,099	1,224,925	35,217
2. Kalecik Akaryakıt Tesisleri	390,524	-	402,766	-	437,325	-
3. Kalecik Alçı-Çimento Tesisleri	393,418	1	263,812	3	209,048	1
4. Gıme Turizm Limanı	233,754	101,416	275,537	120,657	270,550	112,997
5. Tekneçik Santrali	171,939	-	212,067	-	186,789	-
6. Gıme Yat Limanı	-	-	-	-	-	-
7. Gem-Yat Delta Marina	-	-	-	-	-	-
8. Gemikonağı Limanı	-	-	-	-	-	-
9. Karpaz Yat Limanı *	-	-	-	1	-	-
Toplam	2,478,520	140,465	2,145,401	159,760	2,328,637	148,215

* Haziran 2011 yılında hizmete girmiştir.

Kaynak: Limanlar Dairesi Müdürlüğü

KKTC gemi siciline 2016 yılı sonu itibarıyla, 34 adet gemi kayıtlı bulunmaktadır.

2016 yılı itibarı ile Gazimağusa Limanı'na gelen yükün %46.79'a ve giden yükün %80.29'a KKTC bandıralı gemilerle, gelen yükün %6.5'i ve giden yükün %2.2'si TC bandıralı gemilerle, gelen yükün %46.7'e ve giden yükün %17.51'e Üçüncü Ülke bandıralı gemilerle taşınmıştır (tablo 72).

Tablo - 72 Gazimağusa Limanına Taşınan Yük Miktarları ve Taşıyan Gemilerin Milliyetleri
(2014-2016)

Milliyeti	(Ton)					
	2014		2015		2016	
	Gelen	Giden	Gelen	Giden	Gelen	Giden
1. KKTC	349,470	111,082	400,189	119,840	507,848	112,105
2. TC	139,637	11,365	72,191	3,169	70,612	3,068
3. Yabancı	652,638	24,693	376,965	18,865	506,842	24,450
Toplam	1,141,745	147,140	849,345	141,874	1,085,302	139,623

Kaynak : Limanlar Dairesi Müdürlüğü

6.3. Haberleşme

Haberleşme sektörü telekomünikasyon, yayıncılık, bilişim ve posta hizmetlerini kapsamaktadır.

6.3.1. Telekomünikasyon Hizmetleri

Hızla ilerleyen teknolojik gelişmeler ve artan globalleşme eğilimi, telekomünikasyon sektörünü bireysel haberleşmenin sağlanmasının ötesinde, bilgi toplumunun temel altyapısını oluşturan bir sektör durumuna getirmiştir.

KKTC'deki Telekomünikasyon hizmetlerinin iyileştirilmesi ve geliştirilmesi, her yıl yapılan yeni yatırımlar ile devam etmektedir. Bugün KKTC sınırları içerisinde kullanılan Telekomünikasyon sistemleri tamamıyla en son teknoloji ürünü sistemlerdir. 2016 sonu itibarı ile Lefkoşa, Gazimağusa, Girne, Güzelyurt bölgelerinde toplam 140,801 adet abone kapasitesi mevcuttur (tablo 73).

GSM mobil telekomünikasyon hizmetleri, Vodafone Mobile Operations Ltd.(KKTC Telsim) ve Kıbrıs Mobile Telekomünikasyon Ltd. (KKTCELL) tarafından verilmektedir.

2016 Aralık ayı itibarıyla KKTCELL'in 491,585 ve KKTC Telsim'in ise 312,760 abonesi kayıtlı mobil abonesi bulunmaktadır.

Aralık 2016 sonu itibarıyla toplam ADSL abone sayımız 20,266, toplam telefon abone sayımız ise 89,967 olmuştur.

Tablo - 73 Bölge Santralleri ve Hat Kapasiteleri
(2014-2016)

Bölgeler	2014	2015	2016
1. Lefkoşa	55,811	55,936	55,936
2. Gazimağusa	46,526	45,834	45,834
3. Girne	23,080	22,928	22,928
4. Güzelyurt	14,325	16,103	16,103
Toplam	139,742	140,801	140,801

Kaynak: Telekomünikasyon Dairesi

6.3.2. Posta Hizmetleri

KKTC posta hizmetleri düzenli bir şekilde gelişmekte ve çağdaş bir anlayışla sürdürülmektedir. Yurtiçi ve yurtdışı posta gönderilerinin kara, hava ve deniz yolu ile sevki yapılmakta ve gelen postaların dağıtımı süratle gerçekleştirilmektedir. Acele posta servisi başarı ile sürdürülmekte, bu hizmetlere ek olarak, yurtiçi ve TC ile karşılıklı olarak posta havalesi kabul ve ödemesi yapılmaktadır. Bunun yanında uluslararası posta havaleleri tek taraflı olarak TC kanalıyla alınmakta ve alıcıya ödenmektedir. Posta hizmetleri alanında uygulanan etkin görevlerin bir sonucu olarak ülkemizin posta ile haberleşmesi dünyanın heryeri ile başarılı bir şekilde yapılabilmektedir.

2016 yılı itibarıyla KKTC'nde 36 adet posta şubesi ve şubelere bağlı 146 adet posta acentesi ve 23 pul bayisi mevcuttur.

6.3.3. Radyo ve Televizyon

Bayrak Radyo ve Televizyon Kurumu (BRTK) tarafından yürütülmekte olan radyo ve televizyon hizmetlerinin geliştirilmesi çağdaş bir anlayışla sürdürülmektedir. Hızla gelişen teknoloji sayesinde bülten ve bilgi akışı, ülkeler arasında sınırsız bir şekilde oluşmaya başlamıştır. BRTK, çağımızın yayıncılık gereklerini yerine getirebilmek için atılımlarını devam ettirmektedir.

BRTK'nun kendi TV ve Radyo yayınlarına ek olarak vermekte olduğu TRT1 ve TRT2 yayınları yanında TC Orijinli özel TV ve Radyo yayınlarında düzenleyen yeni yasanın gündeme gelmesi ve kısmen de yürürlüğe girmesi ile KKTC'de de özel yayıncılık alanda etkinlik gösteren kuruluşların verici ve yansıtıcı donanımı için gerekli enerji, bina, anten kulesi vb. altyapı gereksinimleri ile ölçü-bakımları da BRT Kurumu tarafından karşılanmaktadır. 2016 yıl sonu itibarıyla ülkemizde yayın yapan toplam 18 TV ve 39 Radyo kanalı bulunmaktadır (tablo 75 ve 76).

Tablo - 74 Radyo ve Televizyon Şebekesi Gelişim Tablosu

Bölgeler	2014	2015	2016
1. Radyo Yayınları			
1.1. Orta Dalga Radyo Vericileri			
1.1.1. Verici Sayısı	-	-	-
1.1.2. Toplam Güç (kW)	-	-	-
1.2. Kısa Dalga Radyo Vericileri			
1.2.1. Verici Sayısı	-	-	-
1.2.2. Toplam Güç (kW)	-	-	-
1.3. FM Radyo Vericileri			
1.3.1. Verici Sayısı	14	14	14
1.3.2. Toplam Güç (kW)	104.3	104.3	104.3
1.4. Toplam Yayın Saati			
1.4.1. Radyo I	8,760	8,760	8,760
1.4.2. BRT International (Radyo II)	8,760	8,760	8,760
1.4.3. Bayrak FM (Radyo III)	8,760	8,760	8,760
1.4.4. Radyo Klasik	8,760	8,760	8,760
1.4.5. Bayrak Haber	8,760	8,760	8,760
1.4.6. Bayrak Türk Müziği	8,760	8,760	8,760
2. TV Yayınları			
2.1. TV Ana Verici Sayısı	13	13	13
2.2. Toplam Güç (kW ERP)	725	725	725
2.3. TV Kanal Aktarıcı Sayısı	36	36	36
2.4. TV Aktarıcı Toplam Gücü (kW ERP)	936	936	936
2.5. Toplam Yayın Saati			
2.5.1. BRT TV 1	8,760	8,760	8,760
2.5.2. BRT TV 2	8,448	8,448	8,448
2.5.3. Eğitim TV	312	312	312
3. Uydu Yayınları			
3.1. Uydu Verici Sayısı	1	1	1
3.2. Toplam Güç (kW ERP)	1,000	1,000	1,000
3.3. Toplam Yayın Saati			
3.3.1. BRT TV1	8,760	8,760	8,760
3.3.2. BRT Radyo 1	8,760	8,760	8,760
3.3.3. Bayrak International	8,760	8,760	8,760
3.3.4. Bayrak FM	8,760	8,760	8,760
3.3.5. Bayrak Klasik	8,760	8,760	8,760
3.3.6. BRT TV 2	8,760	8,760	8,760
3.3.7. BRT HB	8,760	8,760	8,760

Kaynak: BRT Kurumu

Tablo - 75 TV Kanal Sayısı

		2014	2015	2016
KAMU	KKTC	2	2	2
	TC	3	3	3
ÖZEL	KKTC	8	6	6
	TC	6	4	4
	ÜNİVERSİTE	3	3	3
Toplam		22	18	18

Kaynak: BRT Kurumu

Tablo - 76 Radyo Kanal Sayısı

		2014	2015	2016
KAMU	KKTC	6	6	6
	TC	1	1	1
ÖZEL	KKTC	23	21	21
	TC	3	1	1
SİVİL SAVUNMA T.B		3	3	3
GKK		1	1	1
ÜNİVERSİTE		6	6	6
Toplam		43	39	39

Kaynak: BRT Kurumu

6.4. Sorunlar

KKTC'nin uluslararası alanda tanınmaması nedeniyle Türkiye dışındaki ülkelerle doğrudan hava bağlantısı yapılamamakta, KKTC siciline kayıtlı gemiler ise genelde TC-KKTC arasında sefer yapabilmekte ve tarifeli gemi seferleri yapılamamaktadır. Bu durum ulaştırma maliyetlerini yükseltmekte ve gelir kaybına neden olmaktadır.

Hızlı ve plansız kentleşme sonucu yollarda artan yük taşımaları ve aşırı yüklemeler zaten yetersiz olan karayolu altyapısının daha da yıpranmasına ve verimsiz bir ulaşım sisteminin oluşmasına sebep olmuştur.

Artan karayolu ulaşım talebi ile birlikte nüfus yoğunluğu yüksek olan bölgelerde trafik önemli sorunlardan bir haline gelmiştir. Karayollarındaki ağır taşıt trafiği de trafik güvenliğinin azalmasında önemli bir etkidir.

2016 yılında 36 kişinin ölümü ve 792 kişinin yaralanması ile sonuçlanan trafik kazaları ülkedeki etkili ve acil çözümler gerektiren en önemli sorunların başında yer almaktadır.

Yine hızla artan yapılaşma nedeniyle bazı bölgelerde telefon ve internet hizmetlerinde altyapı yetersizliğinden dolayı birçok sorunlar yaşanmaktadır.

7. Eğitim

7.1. Mevcut Durum ve Gelişmeler

Kıbrıs Türk Milli Eğitim sistemi, örgün eğitim ve yaygın eğitim olarak üzere iki ana bölümden oluşmaktadır.

7.1.1. Örgün Eğitim

Belirli yaş gruplarına, belirli bilgi ve becerileri, belirli bir süre içerisinde vermeyi amaçlayan örgün eğitim, temel, orta ve yüksek öğrenimi kapsar.

7.1.1.1. Okul Öncesi Eğitim

İlköğretim yaşına gelmemiş çocukların eğitimi olarak ele alınan okul öncesi eğitim, Milli Eğitim Yasası gereği ilgili öğretim yılının 31 Aralık gününden önce dört ve beş yaşını tamamlayan grubu kapsamaktadır. Devlet eliyle yürütülen ve çağ nüfusunun tümünü kapsayacak şekilde bir programa bağlı olarak yaygınlaştırılan okul öncesi eğitim bir veya iki yıl sürelidir.

Okul öncesi eğitim, devlet anaokullarında, ilkokullara bağlı anasınıflarda ve özel anaokullarda sürdürülmektedir.

Bu eğitim kademesinde, Devlet Anaokulları'nda 2015-2016 öğretim yılında 1,939 olan öğrenci sayısı 2016-2017 öğretim yılında 1,855'e düşmüş, öğretmen sayısı 106'dan 168'e yükselmiştir (tablo 77).

Tablo - 77 Okul Öncesi Eğitim
(2014/2015 - 2016/2017)

	2014-2015	2015-2016	2016-2017
1. Devlet Anaokulları			
1.1. Okul Sayısı	25	23	23
1.2. Öğrenci Sayısı	2,003	1,939	1,855
1.2.1 4 Yaş	706	518	538
1.2.2 5 Yaş	1,297	1,424	1,317
2. Özel Anaokullar			
2.1. Okul Sayısı	76	77	69
2.2. Öğrenci Sayısı	1,973	1,934	2,211
2.2.1 4 Yaş	984	1,044	1,190
2.2.2 5 Yaş	989	890	1,021
2.3. Öğretmen Sayısı	204	208	196
2.3.1 4 Yaş	96	109	99
2.3.2 5 Yaş	108	99	97
3. Anasınıflar			
3.1. Şube Sayısı	121	119	116
3.1.1 4 Yaş	37	36	34
3.1.2 5 Yaş	84	83	82
3.2. Öğrenci Sayısı	1,958	1,970	1,957
3.2.1 4 Yaş	634	642	621
3.2.2 5 Yaş	1,324	1,328	1,336
Okul Öncesi Toplam			
Toplam Öğretmen Sayısı	470	477	480
Toplam Öğrenci Sayısı	5,934	5,843	6,023
Öğrenci/ Öğretmen Oranı	12.6	12.2	12.5
Okullaşma Oranı (%)	80.2	77.7	78.9

Kaynak: Milli Eğitim ve Kültür Bakanlığı

Toplam 23 olan anaokullarının 8 tanesi Lefkoşa'da, 5 tanesi Güzelyurt'ta, 4 tanesi Girne'de, 4 tanesi Gazimağusa'da ve 2 tanesi de İskele'de bulunmaktadır.

Özel anaokullarda ise 2015 - 2016 öğretim yılında 77 olan okul sayısı 2016 - 2017'de 69'a düşmüş, öğrenci sayısı 1,934'den 2,211'e yükselmiş, öğretmen sayısı 208'den 196'ya, düşmüştür.

Program dönemi içerisinde ise okul öncesi dönemi kapsayan 4 ve 5 yaş grubundaki öğrenci sayısı 2015 – 2016 öğretim yılına göre artarak 5,843'den 6,023'e, okullaşma oranı da %77.7'den %78.9'a yükselmiştir. Öğrenci/öğretmen oranı ise 12.5 olmuştur.

7.1.1.2. İlköğretim

KKTC'nde 17/1986 sayılı Milli Eğitim Yasası'na göre ilköğretim zorunlu olup, ilgili öğretim yılının 31 Aralık gününden önce altı yaşını tamamlayan çocukların beş yıllık eğitim süresini tamamlayıncaya kadar süren eğitim ve öğrenimlerini kapsar.

Söz konusu eğitim kademesinde, devlet ilkokulları ile özel ilkokullarda, 2015-2016 öğretim yılında toplam okul sayısı 94 iken, 2016-2017 yılında 96'ya yükselmiştir. 2015 - 2016 eğitim yılında 19,068 olan öğrenci sayısı 2016-2017 eğitim yılında 19,427'ye, öğretmen sayısı ise 1,775'den 1,784'e yükselmiş, öğrenci/öğretmen oranı ise 10.9 olmuştur. 2016-2017 öğretim yılında, ilkokullarda okullaşma oranı ise değişmemiş %100 olarak kalmıştır (tablo 78).

Tablo - 78 Özel ve Devlet İlkokullar
(2014/2015 - 2016/2017)

Ders Yılları	Okul Sayısı	Öğrenci Sayısı	Öğretmen Sayısı	Öğrenci/ Öğretmen	Okullaşma Oranı (%)
2014-2015	93	18,887	1,724	11.0	100.0
2015-2016	94	19,068	1,775	10.7	100.0
2016-2017	96	19,427	1,784	10.9	100.0

Kaynak: Milli Eğitim ve Kültür Bakanlığı

7.1.1.3. Ortaöğretim

Ortaöğretim, ilköğretime dayalı yedi yıl süreli eğitimin tümünü kapsar. İlköğretimi tamamlayan her öğrenci, ortaöğretime devam etme ve ortaöğretim olanaklarından ilgi ve yetenekleri ölçüsünde yararlanma hakkına sahiptir.

7.1.1.3.1. Ortaokullar

Ortaokul öğrenimi, Milli Eğitim Yasası uyarınca, kız ve erkek ayırımı yapılmaksızın her yurttaş için bir hak ve ödev olup zorunludur. Ortaokullar, ayrı okullar halinde kurulabilecekleri gibi, bir liseye bağlı olarak da kurulabilirler. Süreleri ise üç yıldır. Bu eğitim kademesinde belirlenen genel amaç ve ilkeler doğrultusunda öğrenciler, bir üst öğretim kurumu olan Genel Lise veya Meslek Liseleri'ne hazırlanmaktadır.

2016-2017 öğretim yılında bu eğitim kademesinde 12 ortaokul, 1 güzel sanatlar lisesine bağlı ortaokul, 5 kolejlere bağlı ortaokul, 9 liselere bağlı ortaokul ve 8 de özel olmak üzere toplam 35 ortaokul bulunmaktadır.

Söz konusu eğitim kademesinde, 2015-2016 öğretim yılında 35 olan okul sayısı, 2016-2017 öğretim yılında da aynı kalmış, 10,303 olan öğrenci sayısı 10,719'a yükselmiş,

1,190 olan öğretmen sayısı 1,187'ye düşmüş, öğrenci/öğretmen oranı ise 9.0 olmuştur. Bir önceki dönemde %100 olan okullaşma oranı değişmemiştir (tablo 79).

Tablo - 79 Özel ve Devlet Ortaokulları
(2014/2015 - 2016/2017)

Ders Yılları	Okul Sayısı	Öğrenci Sayısı	Öğretmen Sayısı	Öğrenci/ Öğretmen	Okullaşma Oranı (%)
2014-2015	35	10,148	1,218	8.3	100.0
2015-2016	35	10,303	1,190	8.7	100.0
2016-2017	35	10,719	1,187	9.0	100.0

Kaynak: Milli Eğitim ve Kültür Bakanlığı

7.1.1.3.2. Liseler

Liseler, ortaokul üstü dört yıllık çeşitli programlar uygulayan ve ağırlık verdikleri program uyarınca adlandırılan genel liseler ile meslek liselerinden oluşurlar.

Ortaokul eğitimini tamamlayanları kapsayan ve dört yıl süreli bu eğitim kademesinde amaç, Milli Eğitim Yasası'nda yer alan "Genel Amaç ve Temel İlkeler" doğrultusunda, öğrencileri toplum ekonomisinin gereklerini de gözeten çeşitli programlar çerçevesinde ilgi ve yeteneklerine göre geliştirerek yüksek öğretime veya hem mesleğe hem yüksek öğretime veya toplumsal yaşama ve iş olanaklarına hazırlamaktır.

7.1.1.3.2.1. Genel Liseler

Genel Liselerde, 2016-2017 öğretim yılında okul sayısı bir önceki öğretim yılına göre bir artarak 27 olmuştur. Bu eğitim kademesinde, 2015-2016 öğretim yılında 8,311 olan öğrenci sayısı, 2016-2017 öğretim yılında 8,935'e, okullaşma oranı %60.5'den %64.4'e yükselmiş, öğrenci/öğretmen oranı ise 8.0'den 7.4'e düşmüştür. Aynı dönemde öğretmen sayısı ise 1,035'den, 1,210'a, yükselmiştir (tablo 80).

Tablo - 80 Özel ve Devlet Genel Liseleri
(2014/2015 - 2016/2017)

Ders Yılları	Okul Sayısı	Öğrenci Sayısı	Öğretmen Sayısı	Öğrenci/ Öğretmen	Okullaşma Oranı (%)
2014-2015	26	7,975	1,018	7.8	59.0
2015-2016	26	8,311	1,035	8.0	60.5
2016-2017	27	8,935	1,210	7.4	64.4

Kaynak: Milli Eğitim ve Kültür Bakanlığı

7.1.1.3.2.2. Mesleki ve Teknik Öğretim

KKTC'de Mesleki ve Teknik Öğretim etkinlikleri büyük ölçüde Milli Eğitim Bakanlığı tarafından yürütülmektedir. Mesleki ve teknik eğitim, örgün eğitim yanında yaygın ve çıraklık eğitimi olarak da işlevlerini sürdürmektedir. Ortaokul üstü dört yıllık programları uygulayan bu eğitim kademesinde, 2016-2017 öğretim yılında 3 endüstri meslek lisesi, 3 ticaret lisesi ve 6 meslek lisesi faaliyetlerini sürdürmüştür.

Tablo - 81 Mesleki Teknik Liseler
(2014/2015 - 2016/2017)

Ders Yılları	Okul Sayısı	Öğrenci Sayısı	Öğretmen Sayısı ¹	Öğrenci/ Öğretmen	Okullaşma Oranı (%)
2014-2015	12	3,515	595	5.9	26.0
2015-2016	12	3,547	575	6.2	25.8
2016-2017	12	3,270	537	6.1	23.6

¹ Bazı öğretmenlerden yaygın eğitimde de yararlanılıyor.

Kaynak: Milli Eğitim ve Kültür Bakanlığı

Mesleki teknik öğretimde, okul sayısı bir önceki yıla göre değişmemiş ve 2016-2017 öğretim yılında 12 olarak kalmıştır, öğretmen sayısı 575'den, 537'ye gerilerken, öğrenci sayısı 3,547'den 3,270'e, öğrenci/öğretmen oranı 6.2'den 6.1'e düşmüş, okullaşma oranı %25.8'den %23.6'ya gerilemiştir (tablo 81).

7.1.1.4. Yüksek Öğretim

Milli Eğitim Yasası'na göre yüksek öğretim, orta öğretime dayalı en az iki yıllık yüksek öğretim veren eğitimin tümünü kapsar.

Liselerden herhangi birini başarı ile tamamlayan öğrenciler, yüksek öğrenim kurumlarının koşullarına bağlı olmak kaydıyla bu kurumdan yararlanma hakkına sahiptirler.

Yüksek öğretim kurumlarının kuruluşu, açılışı, özel amaçları, çalışmaları ve öğretim üyeleri ile ilgili esaslar ve yüksek öğretim kurumlarına ilişkin diğer hususlar, bu kurumların özel yasalarında belirlenir.

Yüksek öğretim paralıdır; ancak maddi olanakları elverişli olmayan başarılı öğrenciler ile özürlü öğrencilerin her türlü öğrenim giderleri olanaklar ölçüsünde burs, kredi, parasız yatılı ve benzeri yollarla devletçe karşılanmaktadır.

Bu eğitim kademesinde, KKTC'de 12 üniversite, bir Anadolu Üniversitesine bağlı Açık Öğretim Fakültesi, ODTÜ Kuzey Kıbrıs Kampüsü, İTÜ Kuzey Kıbrıs Kampüsü ve Atatürk Öğretmen Akademisi, olmak üzere, 16 yüksek öğretim kurumu vardır. Ayrıca, ÖSYM ve diğer sınavlarda yüksek öğrenim hakkı kazanan öğrenciler Türkiye'de öğrenim görmektedirler. Bunların yanında üçüncü ülkelerde de öğrenim gören öğrenciler vardır.

7.1.1.4.1. KKTC'ndeki Yüksek Öğretim Kurumları

7.1.1.4.1.1. Atatürk Öğretmen Akademisi

Atatürk Öğretmen Akademisi, idari yönüyle Milli Eğitim ve Kültür Bakanlığı'nın gözetiminde, akademik yönü ise YÖDAK'ın kontrol ve denetiminde olmak üzere 4 yıl süreli eğitim ve öğretim yapmakta olup, ilkokullara öğretmen yetiştirmektedir.

Atatürk Öğretmen Akademisi'ne öğrenci alımları, Bakanlığın ihtiyaçları göz önüne alınarak sınavla yapılmaktadır. 2015-2016 öğretim yılında 70 olan öğrenci sayısı, 2016-2017 eğitim yılında 69 olmuştur (tablo 97).

7.1.1.4.1.2. Doğu Akdeniz Üniversitesi

18/1981 sayılı yasa ile oluşturulan ve 1979-1980 eğitim yılında faaliyete geçen Yüksek Teknoloji Enstitüsü 1986-1987 öğretim yılında Doğu Akdeniz Üniversitesi'ne (DAÜ) dönüştürülmüştür. DAÜ eğitim dili İngilizce olan ve yurt dışından gelen öğrencilere de hizmet veren bir yüksek öğretim kurumudur.

Yarı yıl esasına dayalı öğretim vermekte olan Doğu Akdeniz Üniversitesi'nde halen 11 Fakülte ve 5 yüksek okul çatısı altında eğitim öğretim hizmeti sunulmaktadır.

Bunun yanında bir de İngilizce Hazırlık Okulu vardır. Tıp Fakültesi programı, Marmara Üniversitesi ile yapılan bir protokol uyarınca, ilk üç yılı DAÜ'de, kalan üç yılı da Marmara Üniversitesi'nde yürütülmektedir. Üniversiteye öğrenci kabulü ile ilgili esaslar "DAÜ Öğretim ve Sınav Tüzüğü" ve bu Tüzüğe bağlı "DAÜ Giriş Sınavı ve Öğrenci Kabul Yönetmenliği ile belirlenmiştir.

Doğu Akdeniz Üniversitesi'nde son üç yıllık döneme ait durumu ise tablo 80'de verilmiştir.

Tablo - 82 Doğu Akdeniz Üniversitesi'ndeki Öğrencilerin
Yıllar İtibarıyla Uyruklarına Göre Dağılımı
(2014/2015 - 2016/2017)

Yıllar	Uyruklar			
	KKTC	TC	III. Ülkeler	Toplam
2014-2015	3,077	8,844	7,191	19,112
2015-2016	3,141	8,524	8,065	19,730
2016-2017	3,149	8,507	7,910	19,566

Kaynak: Milli Eğitim ve Kültür Bakanlığı

Tablo 80'den de görüleceği gibi, Doğu Akdeniz Üniversitesi'nde 2015-2016 eğitim yılında 3,141 olan KKTC uyruklu öğrenci sayısı 2016-2017 eğitim yılında 3,149'a yükselmiş, TC uyruklu öğrenci sayısı 8,542'den 8,507'ye gerilemiş, Üçüncü Ülke Uyruklu öğrenci, sayısı ise 8,065'den 7,910'a gerilemiştir. Bu verilere göre 2016-2017 eğitim yılında toplam öğrenci sayısı bir önceki eğitim yılına göre azalmış ve 19,566 olmuştur.

7.1.1.4.1.3. Lefke Avrupa Üniversitesi

1990-91 öğretim yılında eğitim vermeye başlayan Lefke Avrupa Üniversitesi, bir Vakıf Üniversitesi'dir. İngilizce dilinde eğitim yapmakta olan üniversite, ön lisans, lisans ve lisans üstü eğitim programları uygulamaktadır.

Lefke Avrupa Üniversitesi bünyesinde, Mimarlık ve Mühendislik Fakültesi, İktisadi ve İdari Bilimler Fakültesi, Fen ve Edebiyat Fakültesi, İletişim Bilimleri Fakültesi, Tarım Bilimleri ve Teknolojileri Fakültesi, Hukuk Fakültesi, Sağlık Fakültesi, Eğitim Fakültesi, Mühendislik Fakültesi olmak üzere dokuz Fakülte, bir İngilizce Hazırlık okulu ile altı Meslek Yüksek Okulu bulunmaktadır.

Tablo - 83 Lefke Avrupa Üniversitesi'ndeki Öğrencilerin
Yıllar İtibarıyla Uyruklarına Göre Dağılımı
(2014/2015 - 2016/2017)

Yıllar	Uyruklar			Toplam
	KKTC	TC	III.Ülkeler	
2014-2015	439	4,201	603	5,243
2015-2016	545	5,781	731	7,057
2016-2017	743	7,186	1,238	9,167

Kaynak: Milli Eğitim ve Kültür Bakanlığı

Yukarıda verilen tablo 83'den de görüleceği gibi 2015-2016 öğretim yılında 545 olan KKTC'li öğrenci sayısı 2016-2017 eğitim yılında 743'e, TC uyruklu öğrenci sayısı da 5,781'den 7,186'ya, Üçüncü Ülkelerden gelen öğrenci sayısı ise 731'den 1,238'e yükselmiştir. 2015-2016 eğitim yılında 7,057 olan toplam öğrenci sayısı da artarak 2016-2017 eğitim yılında 9,167'ye ulaşmıştır.

7.1.1.4.1.4. Girne Amerikan Üniversitesi

Girne Amerikan Üniversitesi, University College of Northern Cyprus (UCNC) adı ile 1985 yılında İşletme ve Ticaret alanında kursların verilmeye başlanması ile eğitime açılmış ve Eylül 1986'da İşletme alanında lisans eğitimi vermeye başlamıştır.

1990-1991 Öğretim Yılında Girne Amerikan Üniversitesi olarak adını değiştirmiştir. Girne Amerikan Üniversitesi bünyesinde, Mühendislik Fakültesi, Siyasal Bilimler Fakültesi, Mimarlık Tasarım ve Güzel Sanatlar Fakültesi, İşletme Fakültesi, Eğitim Fakültesi, Beşeri Bilimler Fakültesi, İletişim Fakültesi, Hukuk Fakültesi, Ezcacılık Fakültesi, Sağlık Bilimleri Fakültesi olmak üzere on Fakülte ve sekiz de Meslek Yüksek Okulu vardır.

İngilizce ve Türkçe dillerinde eğitim yapan Üniversitede iki yıllık ön lisans ve dört yıllık lisans programları uygulanmaktadır.

Tablo - 84 Girne Amerikan Üniversitesi'ndeki Öğrencilerin
Yıllar İtibarıyla Uyruklarına Göre Dağılımı
(2014/2015 - 2016/2017)

Yıllar	Uyruklar			Toplam
	KKTC	TC	III. Ülkeler	
2014-2015	1,765	8,117	3,214	13,096
2015-2016	2,088	9,135	4,111	15,334
2016-2017	2,497	10,079	4,675	17,251

Kaynak: Milli Eğitim ve Kültür Bakanlığı

Tablo 84'den de görüleceği gibi 2015-2016 eğitim yılında 2,088 olan KKTC'li öğrenci sayısı 2016-2017 eğitim yılında 2,497'ye, TC uyruklu öğrenci sayısı ise 9,135'den, 10,079'a, 4,111 olan Üçüncü Ülke uyruklu öğrenci sayısı 4,675'e yükselmiştir. Toplam öğrenci sayısı ise 2015-2016 eğitim yılında 15,334 iken, 2016-2017 eğitim yılında 17,251'e yükselmiştir

7.1.1.4.1.5. Yakın Doğu Üniversitesi

Lefkoşa'da Yakın Doğu Üniversitesi, öğretim faaliyetlerine 1988-1989 öğretim yılında başlamış, İngilizce dilinde eğitim yapan özel bir yüksek öğrenim kurumudur.

Üniversitede halen Açık ve Uzaktan Eğitim Fakültesi, İktisadi ve İdari Bilimler Fakültesi, Fen ve Edebiyat Fakültesi, Mimarlık Fakültesi, Mühendislik Fakültesi, Hukuk Fakültesi, İletişim Fakültesi, Atatürk Eğitim Fakültesi, Sahne Sanatları Fakültesi, Sağlık Bilimleri Fakültesi, İlahiyat Fakültesi, Tıp Fakültesi, Eczacılık Fakültesi, Veterinerlik Fakültesi, Dış Hekimliği Fakültesi ve Güzel Sanatlar ve Tasarım olmak üzere toplam on altı fakülte, üç yüksek okul, dört meslek yüksekokulu ve bir İngilizce Hazırlık Okulu ile Türkçe Hazırlık Okulu bulunmaktadır.

Tablo - 85 Yakın Doğu Üniversitesi'ndeki Öğrencilerin
Yıllar İtibarıyla Uyruklarına Göre Dağılımı
(2014/2015 - 2016/2017)

Yıllar	Uyruklar			Toplam
	KKTC	TC	III.Ülkeler	
2014-2015	5,387	13,033	5,504	23,924
2015-2016	6,454	14,254	6,317	27,025
2016-2017	5,469	14,250	6,358	26,077

Kaynak: Milli Eğitim ve Kültür Bakanlığı

Yakın Doğu Üniversitesi'nde okuyan öğrencilerin, yıllar itibarıyla, uyruklarına göre dağılımları incelendiği zaman, Tablo 85'den de görüldüğü gibi 2015-2016 eğitim yılında olan 6,454 KKTC uyruklu öğrenci sayısı 2016-2017 eğitim yılında 5,469'a, TC uyruklu öğrenci sayısı 14,254'den 14,250'ye düşerken, Üçüncü Ülkelerden gelen öğrenci sayısı ise 6,317'den 6,358'e yükselmiştir. Toplam öğrenci sayısı ise 27,025'den, 26,077'ye gerilemiştir.

7.1.1.4.1.6. Uluslararası Kıbrıs Üniversitesi

Uluslararası Kıbrıs Üniversitesi, yüksek öğretim yaşamına 1997-1998 öğretim yılında başlamış, İngilizce dilinde eğitim yapan özel bir yüksek öğretim kurumudur.

Üniversite'de, İktisadi ve İdari Bilimler Fakültesi, İletişim Fakültesi, Güzel Sanatlar Fakültesi, Mühendislik Fakültesi, Hukuk Fakültesi, Sağlık Bilimleri Fakültesi, Tarım Bilimleri ve Teknolojileri Fakültesi, Fen Edebiyat Fakültesi, Eczacılık Fakültesi ile Eğitim Fakültesi olmak üzere on fakülte, dört yıllık eğitim veren sekiz yüksek okul bulunmaktadır.

Tablo - 86 Uluslararası Kıbrıs Üniversitesi'ndeki Öğrencilerin
Yıllar İtibarıyla Uyruklarına Göre Dağılımı
(2014/2015 - 2016/2017)

Yıllar	Uyruklar			Toplam
	KKTC	TC	III.Ülkeler	
2014-2015	911	5,125	2,638	8,674
2015-2016	1,001	6,593	3,476	11,070
2016-2017	1,103	7,991	5,944	15,038

Kaynak: Milli Eğitim ve Kültür Bakanlığı

Tablo 86'dan da görüleceği gibi 2015-2016 öğretim yılında 1,001 olan KKTC uyruklu öğrenci sayısı 2016-2017 eğitim yılında 1,103'e, TC uyruklu öğrenci sayısı 6,593'den 7,991'e, Üçüncü Ülke Uyruklu öğrenci sayısı 3,476'dan 5,944'e yükselmiştir. Toplam öğrenci sayısı ise artarak 11,070'den 15,038'e yükselmiştir.

7.1.1.4.1.7. Orta Doğu Teknik Üniversitesi (ODTÜ) Kuzey Kıbrıs Kampüsü

ODTÜ Kuzey Kıbrıs Kampüsü, Türkiye Cumhuriyeti ve Kuzey Kıbrıs Türk Cumhuriyeti'nin daveti üzerine, her iki ülkenin Hükümetleri ve ODTÜ Rektörlüğü arasında 2000 yılında imzalanan üçlü-protokol ile başlatılan bir yükseköğretim projesidir. ODTÜ Kuzey Kıbrıs Kampüsü 2003 yılında Cumhuriyet Meclisi tarafından çıkartılan yasa ile özel tüzel kişilik kazanmıştır. ODTÜ Kuzey Kıbrıs Kampüsü, akademik ve idari bakımdan bütünüyle ODTÜ Senatosu, ODTÜ Yönetim Kurulu ve ODTÜ Rektörlüğü'ne bağlı bir yapı içinde faaliyet göstermektedir.

ODTÜ Kuzey Kıbrıs Kampüsü 2003-2004 akademik yılında lisans programına öğrenci kabul etmiştir. Bu öğrenciler eğitimlerine Ankara'daki ana kampusta başlamışlar ve 2005-2006 akademik yılından itibaren, KKTC'nin Güzelyurt bölgesinde kurulan ODTÜ Kuzey

Kıbrıs Kampusu'nda sürdürmüşlerdir. ODTÜ Kuzey Kıbrıs Kampusu'nda eğitim dili İngilizcedir. Üniversitede halen toplam on beş bölüm ve yedi de yandal bölümü bulunmaktadır.

ODTÜ Kuzey Kıbrıs Kampüsü'nde okuyan öğrencilerin, yıllar itibarıyla, uyruklarına göre dağılımları incelendiği zaman, 2015-2016 eğitim yılında 158 olan KKTC uyruklu öğrenci sayısı 2016-2017 eğitim yılında 178'e yükselmiş, TC uyruklu öğrenci sayısı 2,035'den 2,178'e, Üçüncü Ülkelerden gelen öğrenci sayısı ise 444'den 562'ye yükselmiştir. Toplam öğrenci sayısı ise 2,637'den, 2,918'ye yükselmiştir (tablo 87).

Tablo - 87 Orta Doğu Teknik Üniversitesi Kuzey Kıbrıs Kampüsü'ndeki Öğrencilerin Yıllar İtibarıyla Uyruklarına Göre Dağılımı (2014/2015 - 2016/2017)

Yıllar	Uyruklar			
	KKTC	TC	III.Ülkeler	Toplam
2014-2015	160	1,899	348	2,407
2015-2016	158	2,035	444	2,637
2016-2017	178	2,178	562	2,918

Kaynak: Milli Eğitim ve Kültür Bakanlığı

7.1.1.4.1.8. İstanbul Teknik Üniversitesi (İTÜ) Kuzey Kıbrıs Eğitim-Araştırma Yerleşkeleri

İTÜ-KKTC Eğitim-Araştırma Yerleşkeleri ile ilgili ilk adım, 2008 yılında Kuzey Kıbrıs Türk Cumhuriyeti Hükümeti ve İTÜ Rektörlüğü arasında imzalanan Çerçeve Protokolü ile başlar. Yine aynı yıl Türkiye Cumhuriyeti imzalanan protokolu TBMM'de kanunlaştırılır. 2009 yılında ise Kuzey Kıbrıs Türk Cumhuriyeti, Cumhuriyet Meclisi tarafından çıkartılan yasa ile özel tüzel kişilik kazanmıştır. 2011-2012 akademik yılında Yabancı Diller Hazırlık Okulu faaliyete girdi. Hala hazırda üç mühendislik bölümünde eğitim verilmektedir.

Tablo - 88 İstanbul Teknik Üniversitesi KKY'deki
Öğrencilerin Yıllar İtibarıyla Uyruklarına Göre Dağılımı
(2014/2015 - 2016/2017)

Yıllar	Uyruklar			Toplam
	KKTC	TC	III.Ülkeler	
2014-2015	3	137	3	143
2015-2016	3	235	6	244
2016-2017	3	323	18	344

Kaynak: Milli Eğitim ve Kültür Bakanlığı

İTÜ Kuzey Kıbrıs Yerleşkelerinde okuyan öğrencilerin, yıllar itibarıyla, uyruklarına göre dağılımları incelendiği zaman, 2015-2016 eğitim yılında 3 olan KKTC uyruklu öğrenci sayısı 2016-2017 eğitim yılında değişmeyerek 3'te kalırken, TC uyruklu öğrenci sayısı 232'e, Üçüncü Ülkelerden gelen öğrenci sayısı 6'dan 18'e yükselmiştir. Toplam öğrenci sayısı ise 244'den, 344'e yükselmiştir (tablo 88).

7.1.1.4.1.9. Akdeniz Karpaz Üniversitesi

Akdeniz Karpaz Üniversitesi, yüksek öğretim yaşamına Lefkoşa'da 2012-2013 öğretim yılında başlamış, İngilizce dilinde eğitim yapan özel bir yüksek öğretim kurumudur.

Üniversitede halen İşletme Fakültesi, Hukuk Fakültesi, Turizm ve Otelcilik Fakültesi, olmak üzere toplam üç fakülte ile Havacılık Meslek Yüksek Okulu, İşletmecilik Meslek Yüksek Okulu, Mutfak Sanatları Yüksek Okulu, ve Amerikan Turizm ve Otelcilik Yüksek Okulu olmak üzere dört Yüksek Okul yer almaktadır.

Tablo - 89 Akdeniz Karpaz Üniversitesi'ndeki
Öğrencilerin Yıllar İtibarıyla Uyruklarına Göre Dağılımı
(2014/2015 - 2016/2017)

Yıllar	Uyruklar			
	KKTC	TC	III.Ülkeler	Toplam
2014-2015	199	100	341	640
2015-2016	223	113	450	786
2016-2017	206	103	382	691

Kaynak: Milli Eğitim ve Kültür Bakanlığı

Akdeniz Karpaz Üniversitesi'nde okuyan öğrencilerin, yıllar itibarıyla, uyruklarına göre dağılımları incelendiği zaman, 2015-2016 eğitim yılında 223 olan KKTC uyruklu öğrenci sayısı 2016-2017 eğitim yılında 206'e, TC uyruklu öğrenci sayısı 113'den 103'e, Üçüncü Ülkelerden gelen öğrenciler ise 450'den 382'ye gerilemiştir. Toplam öğrenci sayısı da 786'dan 691'e düşmüştür (tablo 89).

7.1.1.4.1.10. Kıbrıs İlim Üniversitesi

Kıbrıs İlim Üniversitesi, yüksek öğretim yaşamına 2014-2015 öğretim yılında Lefkoşa İngiliz Üniversitesi ismiyle başlamış, İngilizce dilinde eğitim yapan özel bir yüksek öğretim kurumudur.

Üniversitede Eğitim Fakültesi, Sağlık Bilimleri Fakültesi, Hukuk Fakültesi, Mühendislik Fakültesi, İktisadi, İdari ve Sosyal Bilimler Fakültesi olmak üzere toplam beş fakülte ile dört meslek yüksekokulu ve bir de İngilizce Hazırlık Okulu bulunmaktadır.

Tablo - 90 Kıbrıs İlim Üniversitesi'ndeki
Öğrencilerin Yıllar İtibarıyla Uyruklarına Göre Dağılımı
(2014/2015-2016/2017)

Yıllar	Uyruklar			Toplam
	KKTC	TC	III.Ülkeler	
2014-2015	76	18	176	270
2015-2016	80	68	251	399
2016-2017	60	129	112	301

Kaynak: Milli Eğitim ve Kültür Bakanlığı

Kıbrıs İlim Üniversitesi'nde okuyan öğrencilerin, yıllar itibarıyla, uyruklarına göre dağılımları incelendiği zaman, 2015-2016 eğitim yılında 80 olan KKTC uyruklu öğrenci sayısı 2016-2017 eğitim yılında 60'a, TC uyruklu öğrenci sayısı 68'den 129'a yükselmiş, Üçüncü Ülkelerden gelen öğrenciler ise 251'den 112'ye gerilemiştir. Toplam öğrenci sayısı ise 399'dan 301'e düşmüştür (tablo 90).

7.1.1.4.1.11. Girne Üniversitesi

Girne Üniversitesi, yüksek öğretim yaşamına 2014-2015 öğretim yılında başlamış, İngilizce dilinde eğitim yapan özel bir yüksek öğretim kurumudur.

Üniversitede Deniz Bilimleri Fakültesi, Havacılık ve Uzay Bilimleri Fakültesi, Deniz İşletmeciliği ve Yönetimi Fakültesi, Denizcilik Fakültesi, Dış Hekimliği, Eğitim Fakültesi, Hukuk Fakültesi, İktisadi ve İdari Bilimler Fakültesi, Sağlık Bilimleri Fakültesi, Mimarlık Fakültesi, Mühendislik Fakültesi ve Tıp Fakültesi olmak üzere toplam 12 fakülte ile dört yıllık lisans eğitimi veren bir yüksekokul ile bir de meslek yüksekokulu vardır. Üniversitede bir de İngilizce Hazırlık Okulu bulunmaktadır.

Tablo - 91 Girne Üniversitesi'ndeki
Öğrencilerin Yıllar İtibarıyla Uyruklarına Göre Dağılımı
(2014/2015 - 2016/2017)

Yıllar	Uyruklar			
	KKTC	TC	III.Ülkeler	Toplam
2014-2015	80	454	120	654
2015-2016	13	110	59	182
2016-2017	73	879	266	1,218

Kaynak: Milli Eğitim ve Kültür Bakanlığı

Girne Üniversitesi'nde okuyan öğrencilerin, yıllar itibarıyla uyruklarına göre dağılımları incelendiğinde, 2015-2016 eğitim yılında 13 olan KKTC uyruklu öğrenci sayısı 2016-2017 eğitim yılında 73'e, TC uyruklu öğrenci sayısı 110'dan 879'a, Üçüncü Ülkelerden gelen öğrenciler ise 59'dan 266'ya yükselmiştir. Toplam öğrenci sayısı ise 182'den 1,218'e yükselmiştir (tablo 91).

7.1.1.4.1.12. Anadolu Üniversitesi

KKTC'inde 1982-1983 öğretim yılında, iki bölüm olarak öğretime başlayan Anadolu Üniversitesi Açık Öğretim Fakültesi daha sonraki yıllarda öğrenci sayısındaki gelişme yanında, 1984 yılında kamu görevlilerine ayrılan kontenjanlarla, Özel Sektör ile Kamu kesiminde çalışanlara özel giriş sınavı uygulanarak öğrenim olanağı sağlanmıştır. Ancak özel sınavla alınan öğrencilere ait kontenjanlar 1991-1992 öğretim yılından itibaren kaldırılmıştır. 1992-1993 öğretim yılında İktisat Fakültesi, İşletme Fakültesi ve Açık Öğretim Fakültesi olmak üzere 3 fakülteyi bünyesinde taşıyan Anadolu Üniversitesi Lefkoşa Kampüsü oluşmuştur. Lisans düzeyinde Açıköğretim, İktisat ve İşletme Fakülteleri eğitimi sürdürürken, 2 yıl süreli önlisans programları da uygulamaktadır.

1999-2000 öğretim yılından itibaren ise Anadolu Üniversitesi Sosyal Bilimler Enstitüsü, Lisansüstü Eğitim (Master) programlarına başlamıştır.

Tablo - 92 Anadolu Üniversitesi'ndeki Öğrencilerin
Yıllar İtibarıyla Uyruklarına Göre Dağılımı
(2014/2015 - 2016/2017)

Yıllar	Uyruklar			Toplam
	KKTC	TC	III. Ülkeler	
2014-2015	1,118	1,350	6	2,474
2015-2016	1,247	1,378	8	2,633
2016-2017	1,084	1,217	7	2,308

Kaynak: Anadolu Üniversitesi

Anadolu Üniversitesi'nde 2015-2016 akademik yılında toplam 2,633 öğrenci öğrenim görürken, bu rakam 2016-2017 akademik yılında 2,308'de kalmıştır (tablo 92).

Anadolu Üniversitesi'nde basılı malzeme ve eğitim teknolojisi, Radyo ve Televizyon aracılığı ve uzaktan eğitim olanaklarıyla öğretim sürdürülmektedir. Bu arada yüzyüze eğitim ve akademik danışmanlık da uygulanmaktadır.

7.1.1.4.1.13. Kıbrıs Amerikan Üniversitesi

Kıbrıs Amerikan Üniversitesi, öğretim faaliyetine 2015-2016 öğretim yılında başlamış, İngilizce dilinde eğitim veren özel bir yüksek öğrenim kurumudur.

Kıbrıs Amerikan Üniversitesi bünyesinde, Güzel Sanatlar Fakültesi, Siyasal Bilgiler Fakültesi, İşletme ve Ekonomi Fakültesi olmak üzere üç fakülte bulunmaktadır.

İngilizce ve Türkçe dillerinde eğitim yapan Üniversite'de iki yıllık ön lisans ve dört yıllık lisans programları uygulanmaktadır.

Tablo - 93 Kıbrıs Amerikan Üniversitesi'ndeki
Öğrencilerin Yıllar İtibarıyla Uyrıklarına Göre Dağılımı
(2015/2016-2016/2017)

Yıllar	Uyrıklar			Toplam
	KKTC	TC	III.Ülkeler	
2015-2016	-	30	8	38
2016-2017	1	99	6	106

Kaynak: Milli Eğitim ve Kültür Bakanlığı

Kıbrıs Amerikan Üniversitesi'nde okuyan öğrencilerin, 2016-2017 eğitim yılında uyrıklarına göre dağılımı incelendiğinde, KKTC uyruklu 1 öğrenci olduğu, TC uyruklu 99 öğrenci ve Üçüncü Ülkelerden de 6 öğrencinin geldiği saptanmıştır. Toplam öğrenci sayısı ise 106 olmuştur(tablo 93).

7.1.1.4.1.14. Kıbrıs Sosyal Bilimler Üniversitesi

Kıbrıs Sosyal Bilimler Üniversitesi öğretim faaliyetine 2015-2016 öğretim yılında başlamış, Türkçe dilinde eğitim veren bir yüksek öğrenim kurumudur.

Kıbrıs Sosyal Bilimler Üniversitesi bünyesinde, Din İlimleri Fakültesi, Eğitim Fakültesi, Hukuk Fakültesi ile İnsan ve Toplum Bilimleri Fakültesi olmak üzere dört fakülte bulunmaktadır.

Tablo - 94 Kıbrıs Sosyal Bilimler Üniversitesi'ndeki
Öğrencilerin Yıllar İtibarıyla Uyruklarına Göre Dağılımı
(2015/2016-2016/2017)

Yıllar	Uyruklar			
	KKTC	TC	III.Ülkeler	Toplam
2015-2016	-	59	-	59
2016-2017	9	388	-	397

Kaynak: Milli Eğitim ve Kültür Bakanlığı

Kıbrıs Sosyal Bilimler Üniversitesi'nde okuyan öğrencilerin 2016-2017 eğitim yılında uyruklarına göre dağılımı incelendiğinde, KKTC'den 9, TC'den 388 ve Üçüncü Ülkelerden öğrencisi olmadığı toplam öğrenci sayısının ise 397 olduğu görülmektedir (tablo 94).

7.1.1.4.1.15. Uluslararası Final Üniversitesi

Uluslararası Final Üniversitesi 2015-2016 eğitim yılında Girne bölgesinde faaliyetlerine başlanmış ve 2016-2017 akademik yılında 3 Fakülte ve 1 Yüksekokul ile faaliyetlerini sürdürmüştür. Üniversite halen Eğitim Bilimleri Fakültesi, Mühendislik Fakültesi, İktisadi ve İdari Bilimler Fakültesi, Mimarlık Fakültesi ve Fen Edebiyat Fakültesi olmak üzere 5 Fakülte ve 1 Yüksekokul ile eğitim öğretim faaliyetlerine devam etmektedir.

Tablo - 95 Uluslararası Final Üniversitesi'ndeki
Öğrencilerin Yıllar İtibarıyla Uyruklarına Göre Dağılımı
(2016-2017)

Yıllar	Uyruklar			
	KKTC	TC	III.Ülkeler	Toplam
2016-2017	23	-	44	67

Kaynak: Milli Eğitim ve Kültür Bakanlığı

Uluslararası Final Üniversitesi'nde okuyan öğrencilerin, 2016-2017 eğitim yılında uyruklarına göre dağılımı incelendiğinde, 23 KKTC uyruklu ve 44'de Üçüncü Ülkelerden olmak üzere toplam 67 öğrencinin eğitim aldığı görülmektedir.

7.1.1.4.1.16. Kıbrıs Sağlık ve Toplum Bilimleri Üniversitesi

Kıbrıs Sağlık ve Toplum Bilimleri Üniversitesi 2015-2016 eğitim yılında KKTC'nin Güzelyurt ilçesinde kurulmuştur. Kıbrıs Sağlık ve Toplum Bilimleri Üniversitesi, 2017-2018 akademik yılında 2 Fakülte, 3 Yüksekokul ve Hazırlık Okulu ile eğitim öğretim faaliyetlerine devam etmektedir.

Tablo - 96 Kıbrıs Sağlık ve Toplum Bilimleri Üniversitesi'ndeki
Öğrencilerin Yıllar İtibarıyla Uyruklarına Göre Dağılımı
(2016-2017)

Yıllar	Uyruklar			
	KKTC	TC	III.Ülkeler	Toplam
2016-2017	59	-	23	82

Kaynak: Milli Eğitim ve Kültür Bakanlığı

Kıbrıs Sağlık ve Toplum Bilimleri Üniversitesi'nde okuyan öğrencilerin, 2016-2017 eğitim yılında uyruklarına göre dağılımı incelendiğinde, 59 KKTC uyruklu ve 23'de Üçüncü Ülkelerden olmak üzere toplam 82 öğrencinin eğitim aldığı görülmektedir.

7.1.1.4.2. Türkiye ve Üçüncü Ülkelerde Okuyanlar

ÖSYM tarafından hazırlanan sınavlarda başarılı olan KKTC uyruklu öğrenciler Türkiye'deki üniversitelere bağlı fakülte, akademi ve meslek yüksek okullarında öğrenim görmektedirler. Türkiye'de 2015-2016 eğitim yılında 2,367 öğrenci lisans üstü, lisans ve önlisans alanlarında öğrenimlerini sürdürmüştür; öğrenci sayısı 2016-2017 eğitim yılında 2,200 olmuştur.

Başta ABD ve İngiltere olmak üzere Üçüncü Ülkelerde 2015-2016 eğitim yılında 1,294 öğrenci lisans ve önlisans, lisans üstü öğrenimlerini sürdürmüştür. 2016-2017 eğitim yılında bir önceki yıla göre yükselme yaşanmış ve 1,300 öğrenci öğrenim görmüştür.

Tablo 95'de Yüksek Öğrenime Devam Eden Öğrenci Dağılımı, incelendiğinde; KKTC'li öğrenci sayısı, 2015-2016 eğitim yılında 18,226 brüt okullaşma oranı ise %92.8 olmuştur.

Tablo - 97 Yüksek Öğretimde Öğrenci Dağılımları
(2015/2016 - 2016/2017)

Eğitim Kurumu*	Öğrenci Sayıları ve Uyrıkları										Okullaşma Oranı (%)
	2015-2016					2016-2017					
	KKTC	TC	III. Ülkeler	Toplam	KKTC	TC	III. Ülkeler	Toplam			
1. Doğu Akdeniz Üniversitesi	3,141	8,524	8,065	19,730	3,149	8,507	7,910	19,566	15.0	16.0	
2. Yakın Doğu Üniversitesi	6,454	14,254	6,317	27,025	5,469	14,250	6,358	26,077	26.3	27.9	
3. GİRNE Amerikan Üniversitesi	2,088	9,135	4,111	15,334	2,497	10,079	4,675	17,251	8.6	12.7	
4. Lefke Avrupa Üniversitesi	545	5,781	731	7,057	743	7,186	1,238	9,167	2.1	3.8	
5. Uluslararası Kıbrıs Üniversitesi	1,001	6,593	3,476	11,070	1,103	7,991	5,944	15,038	4.4	5.6	
6. ODTÜ Kuzey Kıbrıs Kampüsü	158	2,035	444	2,637	178	2,178	562	2,918	0.8	0.9	
7. İTÜ Kuzey Kıbrıs Yerleşkesi	3	235	6	244	3	323	18	344	0.0	0.0	
8. Akdeniz Karpaz Üniversitesi	223	113	450	786	206	103	382	691	1.0	1.1	
9. Lefkoşa İngiliz Üniversitesi	80	68	251	399	60	129	112	301	0.4	0.3	
10. GİRNE Üniversitesi	13	110	59	182	73	879	266	1,218	0.4	0.4	
11. Kıbrıs Amerikan Üniversitesi	-	30	8	38	1	99	6	106	-	0.0	
12. Kıbrıs Sosyal Bilimler Üniversitesi	-	59	-	59	9	388	-	397	-	0.5	
13. Uluslararası Fınal Üniversitesi	-	-	-	-	23	-	44	67	-	0.1	
14. Kıbrıs Sağlık ve Toplum Bilimleri Üniversitesi	-	-	-	-	59	-	23	82	-	0.3	
15. Anadolu Üniversitesi (AÖF) LK	1,247	1,378	8	2,633	1,084	1,217	7	2,308	5.5	5.5	
16. Türkiye de Öğrenim Görenler	2,376	-	-	2,376	2,200	-	-	2,200	10.9	11.2	
17. III. Ülkelerde Öğrenim Görenler	1,294	-	-	1,294	1,300	-	-	1,300	11.9	6.6	
18. Atatürk Öğretmen Akademisi	70	-	-	70	69	-	-	69	0.3	0.4	
Toplam	18,693	48,315	23,926	90,934	18,226	53,329	27,545	99,100	87.6	92.8	

* Tabloda yer alan öğrenci rakamları lisans üstü eğitimi de kapsamaktadır.

Kaynak : Milli Eğitim ve Kültür Bakanlığı

KKTC'deki üniversitelere devam eden TC uyruklu öğrenci sayısı ise 2015-2016 eğitim yılında 48,315, iken 2016-2017 öğretim yılında artmış ve 53,329'ya ulaşmıştır.

Üçüncü Ülkelerden gelerek KKTC'deki üniversitelere devam eden öğrenci sayısı ise 2015-2016 eğitim yılında 23,926, iken 2016-2017 öğretim yılında 27,545'e yükselmiştir. Anılan öğrencilerin çok değişik ülkelerden gelmiş olması, hem KKTC'nin tanınmasına yardımcı olmakta, hem de ülke ekonomisine katkıda bulunmaktadır.

Bu durum, KKTC'deki yüksek öğretimin hizmet sektörü olarak güçlendiğinin ve ekonomiye doğrudan katkısının arttığının göstergesi kabul edilmektedir.

7.1.1.5. Özel Eğitim

Özel eğitim, bedenen veya ruhen özürlü olup, özel eğitim ve öğretime ihtiyaç olan okul öncesi eğitim yaşına ulaşmış çocukların onsekiz yaşına kadar olan eğitimlerinin tümünü kapsar.

Özel eğitime gereksinim duyan her öğrenci, zorunlu eğitim çağında iken ilgi ve yeteneği oranında, zorunlu eğitimden parasız veya parasız yatılı yararlanma hakkına sahiptir. Ayrıca zorunlu eğitim yaşı dışında da özel eğitim kurumları, özel programlar uygulayan ayrı okullar halinde kurulur veya diğer okullar bünyesindeki özel sınıflardan veya guruplardan oluşur.

Engelli çocuğun engeline, gereksinim ve yeteneklerine göre bir plan ve program dahilinde, kullanılacak en uygun yöntemleri saptayarak, en başarılı olacağı eğitim ortamına yerleştirilmesini amaçlayan entegrasyon çalışmaları başlatılmış ve Bakanlıkça "Özel Eğitim Birimi" kurulmuş ve kaynak sınıflar oluşturulmuştur.

7.1.1.5.1. Lefkoşa Özel Eğitim ve İş Eğitim Merkezi

2007-2008 öğretim yılında kurulan Lefkoşa Özel Eğitim ve İş Eğitim Merkezi daha önce Lapta'da işitme engelli öğrenciler için hizmet veren okulu da bünyesine alarak Dr. Burhan Nalbantoğlu Hastahanesi kampüsünde eğitim vermeye başlamıştır. Okula 6-18 yaş grubundaki öğrenciler devam etmektedir. 2015-2016 öğretim yılında 36 öğrenci 15 öğretmen ve öğretici usta varken 2016-2017 öğretim yıllarında 32 öğrenci, 14 öğretmen ve öğretici usta hizmetlerini sürdürmüştür.

7.1.1.5.2. Girne Özel Eğitim Merkezi

Girne'de yatılı olarak eğitilebilir ve öğretilebilir 6-18 yaş grubundaki öğrencilere hizmet veren okul 2015-2016 öğretim yılında 19 öğrenci ve 5 öğretmen ile hizmetlerini sürdürmüştür. 2016-2017 öğretim yıllarında ise 19 öğrenci, ve 6 öğretmen ile hizmetlerini sürdürmüştür.

7.1.1.5.3. Lefkoşa Özel Eğitim Merkezi

Lefkoşa Özel Eğitim Merkezi, 0-18 yaş grubunda, çeşitli sakatlık derecesindeki öğrenciler eğitim görmektedir. Ayrıca Merkez öğrenim güçlüğü olan öğrenciler için bir rehberlik merkezi görevi de yapmaktadır. Öğrencilerin rehabilitasyonları ile Sağlık Bakanlığı ilgilenmektedir.

Merkez 2015-2016 öğretim yılında 30 öğrenci ve 10 öğretmen ile hizmet vermiştir. 2016-2017 öğretim yıllarında ise 28 öğrenci ve 9 öğretmen ile hizmetlerini sürdürmüştür.

7.1.1.5.4. Yeşilyurt Özel Eğitim Merkezi

2007-2008 öğretim yılında kurulan Yeşilyurt Özel Eğitim Merkezi bölgede önemli bir eksikliği kapatma açısından yararlı olmuştur. 2015-2016 öğretim yılında 15 öğrenci ile 2 öğretmen varken 2016-2017 öğretim yıllarında 15 öğrenci ve 5 öğretmenle eğitim hayatlarını sürdürmüşlerdir.

7.1.1.5.5. Rauf Raif Denктаş Görme Engeliler Eğitim Okulu

2002- 2003 eğitim öğretim yılında Hisarüstü Anaokulu ve Özel Eğitim Merkezi'nde görme engelli öğrencilere ayrılan bir sınıfta Milli Eğitim Bakanlığı'na bağlı olarak eğitim vermeye başlayan okul 2005 yılında Milli Eğitim Bakanlığı ve Kıbrıs Türk Görmezler Derneği arasında imzalanan protokolle Kıbrıs Türk Görmezler Derneği'ne ait binada eğitim vermeye başlamıştır. 2015-2016 öğretim yılında 7 öğrenci ve 2 öğretmenle eğitim veren okul 2016-2017 öğretim yılında 9 öğrenci ve 2 öğretmenle eğitime devam etmiştir.

7.1.1.5.6. Gazimağusa Özel Eğitim Merkezi

2006-2007 öğretim yılında eğitime başlayan Gazimağusa Özel Eğitim Merkezi 2015-2016 öğretim yılında 68 öğrenciye 16 öğretmenle hizmet veren merkez, 2016-2017 öğretim yılında 65 öğrenci ve 17 öğretmenle faaliyetlerini yürütmüştür.

7.1.2. Yaygın Eğitim

Yaygın eğitimimin özel amacı, Kıbrıs Türk Milli Eğitimi'nin genel amaçlarına ve temel ilkelerine uygun olarak, örgün eğitimin herhangi bir kademesinden yararlanamamış veya örgün eğitimin herhangi bir kademesinden ayrılmış veya herhangi bir kademesinde bulunan yurttaşlara, örgün eğitim yanında veya dışında eğitim hizmeti vermektedir.

Yaygın eğitimin genel amacı ise örgün eğitim yanında veya dışında verilen ve endüstrimizin ihtiyaç duyacağı becerili ve nitelikli ara insan gücünü yaratma veya günlük yaşantıda gereksinime duyulan becerileri kazandırma veya mevcut bilgi ve becerilerin arttırılmasına yöneliktir. Zorunlu eğitim yaşını tamamlayan bireyler için sürdürülen bu eğitim uygulamaları, Pratik Sanat Okullarında, Köy Kadın Kurslarında ve Çıraklık Eğitim Merkezlerinde yürütülmektedir.

Pratik Sanat Okulları, Meslek Liseleri bünyesinde veya büyük yerleşim merkezlerinde bağımsız olarak kurulan ve 9 ay süreli kurslar şeklinde uygulamalarla giyim, nakış, çiçek, yemek, resim, makrome, makina nakış, seramik, batık ve bakır işi gibi dallarda pratik eğitim veren kuruluşlardır.

Köy Kadın Kursları ise, küçük yerleşim merkezlerinde yürütülen çalışmalarla kursiyerlerin becerilerini geliştirmek ve aile bütçesine katkıda bulunmak amacı ile giyim nakış, el sanatları, ev ekonomisi ve beslenme konularında eğitim veren 2 yıl süreli kurslardır.

Yaygın eğitimdeki kurum ve kursiyer sayıları tablo 98’de verilmiştir.

Tablo - 98 Yaygın Eğitim
(2014/2015 - 2016/2017)

Eğitim Kurumu	2014-2015		2015-2016		2016-2017	
	Kurum Sayısı	Kursiyer Sayısı	Kurum Sayısı	Kursiyer Sayısı	Kurum Sayısı	Kursiyer Sayısı
1. Pratik Sanat Okulu	1	140	1	118	-	-
2. Köy Kadın Kursları	51	1,416	48	1,345	43	1,378
3. Çıraklık Eğitimi	1	378	1	383	1	308
Toplam	53	1,934	50	1,846	44	1,686

Kaynak: Milli Eğitim ve Kültür Bakanlığı

7.2. Sorunlar

Eđitim sistemi ezberci temele oturmuř, ğrenciler dřünmeyen, sorgulamayan bir yapıya kavuřmuřtur.

Eđitim sistemimiz ilköđretimde kolejlere, orta đretimde ise üniversitelere giriře endekslenmiř ve okullarda eđitim deđil đretim yapıldığı ve başarı sadece bu sınavlar neticesi ile deđerlendirilir hale gelmiřtir.

Kolejlerin çođaltılması ile ilköđretimdeki eđitim ezberciliđe itilmiř ve esas amacı Üçüncü Ülkelere đrenci göndermek olan kolejler, günümüzde klasik liselerden farkı kalmamıřtır.

Sınıflardaki đrenci fazlalığı, özellikle büyük bir sorun olmakta ve eđitimin kalitesini olumsuz yönde etkilemektedir.

Bazı ortaöđretim kurumlarında Fizik, Kimya, Biyoloji ve Fen Bilimleri Laboratuvarı yetersizdir yada hiç yoktur. Mevcut olan laboratuvarlarda ise araç-gereç eksikliği vardır.

Milli Eđitim, Denetleme, Deđerlendirme ve Yönlendirme Kurulu'nda görev yapan müfettiř sayısının yetersiz oluřu, okulların denetimini zorlařtırmaktadır.

Özel ders-not iliřkisi eđitimi olumsuz yönde etkilemektedir.

Bazı okul binaları artan đrenci potansiyeline cevap verebilecek standard ve düzeyde deđildir.

Ortaokullarda okuma-yazma bilmeyen veya zorlanan đrenci sayısında artış vardır. Orta đretimde okutulan derslerin seçimi, hedefleri ve içeriđi sistemin amaçlarından ve đrenci ihtiyaçlarından çok đrencilerin yüksek đrenime hazırlanması gerektiđi varsayımına göre bilgi aktarma řeklinde görölmektedir.

Meslek Liseleri teknolojiye uygun cihaz ile araç ve gereçler artılmalıdır. Döner sermayeli atölyeler ile okullardaki döner sermaye iřleri arzu edilen düzeyde deđildir.

Gerek özel eğitim veren kurumlarda gerekse diđer kurumlarda oyun oynamanın eđitsel bir faaliyet olduđu bilindiđinden ocuklara ayrılan oyun alanlarının geniř tutulmasına nem verilmelidir.

Ky kadın kursları, kadro azlıđı ve kurs merkezi olmaması nedeniyle geniř olarak yapılamamaktadır.

TC niversitelerinde đrenim gren đrencilerin yurt, lokal ve ulařım sorunları vardır.

üncü lkelerde đrenim gren đrencilerin ulařım ve askerlik ertelemesi sorunları vardır.

8. Kùltür

8.1. Mevcut Durum ve Gelişmeler

Kùltür, bir toplumun yaşantısından doğan maddi ve manevi değerlerle, türünü sürdürme, örgütlerini düzenleme, öğrenilmiş davranış biçimlerini, bilgi ve becerilerini, duygu, düşünce, inanç, gelenek ve sanatsal varlıklarının tümünü içeren; insanın doğal ve toplumsal çevresine egemenliğinin ölçüsünü gösteren gereksinimlerini karşılamak için bir bütün olarak benliğini ve varlığını ortaya koyan bir yaşam biçimidir.

Kùltür, günümüzde günlük hayat içerisinde kişinin ve toplumun duyup yaşadığı bir ruh ve şahsiyet bütünlüğü olarak ele alınmalı ve bu görüşle araştırılıp değerlendirilmelidir.

Kùltürel miras, geçmişle gelecek arasında kimlik sorunu çözücü, tarih bilinci yaratıcı, yeni kuşakları uluslararası toplumlar arasında etkin ve saygın kılıcıdır. Bu yüzden geçmişten geleceğe akıp gelen kùltürel değerlerin üstüne hızla yeni değerler ekleyebilecek çağdaş yöntemler bulunarak geliştirilmeli ve yerleştirilmelidir.

Bir yandan, kùltür varlık ve mirasımızın tespit edilip ortaya çıkarılmasına, bunlara sahip çıkılarak özenle korunmasına, öz değerlerimizle geliştirilerek benimsetilmesine ve yaygınlaştırılıp gelecek kuşaklara aktarılmasına çalışılırken, diğer yandan da kùltürümüzün dünyaya tanıtılıp, dünya kùltürüne katkıda bulunması ve dünya kùltürü ile olan etkileşiminin sağlanması yönünde gayret sarfedilmektedir.

Bu çerçevede Lefkoşa'daki Atatürk Kùltür Merkezi ve Milli Kùtùphane ile Gazimağusa, Girne, Güzelyurt, İskele, Akdoğan, Değirmenlik, Yeni Erenköy ve Mehmetçik'teki Halk Kùtùphaneleri yeni kitaplarla takviye edilerek hizmet sunmaya devam etmişlerdir. Bu kùtùphanelerden, her yaştaki kişiye ve her seviyedeki okuyucuya, ücretsiz, serbestçe yararlanma imkanı sağlanmaktadır.

Tablo - 99 Milli Kütüphane ile Halk Kütüphanelerindeki Kitap Sayıları
(2014 - 2016)

Kütüphanenin Adı	2014 Kitap Sayısı	2015 Kitap Sayısı	2016 Kitap Sayısı
1. KT Milli Kütüphanesi	99,643	101,423	103,095
2. Gazimağusa Halk Kütüphanesi	25,941	26,325	26,576
3. Girne Halk Kütüphanesi	29,555	30,546	31,277
4. Güzelyurt Halk Kütüphanesi	30,341	31,125	31,610
5. İskele Halk Kütüphanesi	22,530	22,777	23,003
6. Akdoğan Halk Kütüphanesi	20,056	20,225	20,592
7. Mehmetçik Halk Kütüphanesi	8,245	8,444	8,634
8. Değirmenlik Halk Kütüphanesi	13,363	13,885	14,381
9. Yeni Erenköy Halk Kütüphanesi	8,067	8,100	8,118
Toplam	257,741	262,850	267,286

Kaynak: Kültür Dairesi

Kıbrıs Türk Milli Kütüphane ile Halk Kütüphanelerindeki kitaplar yenileriyle takviye edilerek artırılmış 2016 yılı sonunda toplam kitap sayısı 267,286 olmuştur (tablo 99).

Tablo - 100 Milli Kütüphane ile Halk Kütüphanelerindeki Üye Sayıları
(2014 - 2016)

Kütüphanenin Adı	2014 Üye Sayısı	2015 Üye Sayısı	2016 Üye Sayısı
1. KT Milli Kütüphanesi	827	733	592
2. Gazimağusa Halk Kütüphanesi	397	407	350
3. Girne Halk Kütüphanesi	862	812	1,012
4. Güzelyurt Halk Kütüphanesi	790	665	582
5. Yeni İskele Halk Kütüphanesi	183	237	215
6. Akdoğan Halk Kütüphanesi	121	62	63
7. Mehmetçik Halk Kütüphanesi	92	89	165
8. Değirmenlik Halk Kütüphanesi	259	185	112
9. Yeni Erenköy Halk Kütüphanesi	7	33	34
Toplam	3,538	3,223	3,125

Kaynak: Kültür Dairesi

K.T. Milli Kütüphane ve Halk Kütüphanelerindeki üye sayısına bakıldığında 2015 yılında 3,223 olan üye sayısının, 2016 yılında 3,125'e gerilediği görülmektedir (tablo 100).

Tablo - 101 Milli Kütüphane ile Halk Kütüphanelerindeki Kitapların Konularına Göre Dağılımı
(2014 - 2016)

Konu Adı	2014 Kitap Sayısı	% Pay	2015 Kitap Sayısı	% Pay	2016 Kitap Sayısı	% Pay
1. Genel Konular	6,388	2.5	6,419	2.5	6,439	2.4
2. Müracaat Eseri	7,082	2.7	7,091	2.7	7,091	2.6
3. Çocuk Eserleri	67,969	26.4	69,418	26.4	70,557	26.4
4. Felsefe	4,741	1.8	4,862	1.9	4,991	1.9
5. Din	5,131	2.0	5,162	2.0	5,202	1.9
6. Sosyal Konular	33,171	12.9	33,763	12.8	34,180	12.8
7. Dil Bilimleri	5,962	2.3	6,000	2.3	6,029	2.3
8. Nazari İlimleri	3,995	1.6	4,029	1.5	4,046	1.5
9. Teknoloji	7,100	2.8	7,206	2.7	7,301	2.7
10. Güzel Sanatlar	8,551	3.3	8,678	3.3	8,733	3.3
11. Edebiyat	86,005	33.4	88,364	33.6	90,603	33.9
12. Tarih-Coğrafya	21,646	8.4	21,858	8.3	22,114	8.3
Toplam	257,741	100.0	262,850	100.0	267,286	100.0

Kaynak: Kültür Dairesi

Tablo 101’de görüleceği gibi 2015 yılında kütüphanelerimizde bulunan kitap toplamı 262,850 iken 2016 yılında 267,286 olarak gerçekleşmiştir. Bu dağılımda en çok %33.9 payla ve 90,603 kitap sayısı ile edebiyat alanındaki kitapların ve en az %1.5 payla ve 4,046 kitap sayısı ile nazari ilimler konularındaki kitapların yer aldığı görülmektedir.

Kitap alımına ayrılan bütçenin sınırlı olması kitap sayısı artış hızını da engellemektedir. Mevcut bütçenin daha da artırılarak, okuyuculara daha fazla imkan sunulabilmesi için kaynak yaratma çalışmaları devam etmektedir.

Kültür ile ilgili düşün ve sanat ürünlerinin eksiksiz olarak derlenmesi KKTC düzeyinde kaynakçal denetimin sağlanması, toplanan ürünlerin gelecek kuşaklara aktarılacak üzere düzenlenmesi ve elverişli ortamlarda saklanması, uluslararası bilgi ve belge değişiminin en ekonomik ve sağlıklı yoldan gerçekleştirilebilmesi konularının hayata geçirilebilmesi için 32/2000 sayılı Düşün ve Sanat Ürünlerini Derleme Yasası yürürlüğe konmuştur.

Milli Kütüphane ve Halk Kütüphanelerinin hizmetlerinin gelişmesi, artması ve çeşitlenmesi, ayrıca kullanıcılarının bilinçlendirilmesi için Türkiye Cumhuriyeti Kültür Bakanlığı, Kütüphaneler Genel Müdürlüğü, Üniversite Kütüphaneleri, Kütüphanecilik Kürsüleri ve Türk Kütüphaneciler Derneği ile işbirlikleri devam etmiştir.

Geçmiş yıllarda olduğu gibi 2016 yılında da yerli yazarlarımızın yayınladıkları tüm eserler kütüphane amaçları için satın alınmış ve Halk Kütüphanelerine dağıtım için Atatürk Kültür Merkezi'ne gönderilmiştir.

Yeni yayınları izleyebilmek için aylık olarak kitapevleri ve yayınevleri izlenmekte, olanaklar çerçevesinde yeni yayınlar kütüphane kullanıcılarının istekleri gözönünde bulundurulurken satın alınmaktadır. Ulusal yayınları eksiksiz olarak sağlayabilmek için büyük özen gösterilmektedir.

Her yıl Mart ayının son Pazartesi günü ile başlayan hafta olarak kutlanan Kütüphaneler Haftasında konferanslar, yarışmalar, sergiler ve benzeri çeşitli etkinlikler düzenlenmiştir.

Milli Kütüphaneye bağış yoluyla gelip demirbaş fazlası olan kitaplar ihtiyacı olan kurum ve kuruluş kütüphanelerine gönderilmiş ve böylece daha çok okurun kitapla buluşması sağlanmıştır.

Milli Kütüphanenin ana görevi ulusal yayınları ve yurt dışında ülkemiz ile ilgili yayınlanan yayınları sağlamak ve hizmete sunmaktır. Bu bağlamda Milli Kütüphanenin Kıbrıs konulu veya Kıbrıslı yazarların, araştırmacıların yazdığı ve kaydettiği eserlerden oluşan bir koleksiyonu oluşturulmuştur. KKTC'de yayınlanan tüm eserler hangi konuda isterse olsun hızla sağlanıp hizmete sunulmaktadır. Bugün ülkemizde hizmet veren kütüphanelerden en zengin Kıbrıs konulu koleksiyon Milli Kütüphanede bulunmaktadır.

Milli Arşiv'in daha iyi bir düzeye getirilebilmesi için özel çaba sarfedilmekte ve eldeki imkanlar zorlanmaktadır.

Yeni bir Arşiv Sitesinin yapılması için yoğun çabalar saf edilmekte ve projeler üretilip finans kaynakları bulunmaya çalışılmaktadır. Bunun yanında milli arşiv malzemelerinin scan edilip stoklanması için gayret gösterilmekte ve çalışmalar yapılmaktadır.

Osmanlıca, Rumca ve İngilizce belgelerin katologlama çalışmaları ve arşiv kutularına yerleştirilme işlemleri, yıpranmış kitapların dijitale alınarak duplikasyonu ve mevzuat çalışmaları sürdürülmüştür.

Elektronik ortamlarda oluşturulan ve oluşturulacak olan arşiv malzemelerinin standartlarının belirlenmesi ve Elektronik Belge Rehberi'nin hazırlanması çalışmaları yapılmıştır.

2016 yılı Milli Arşiv ve Araştırma Dairesi'ndeki kitap, dergi ve benzeri dökümanların yıllık kullanımları tablo 102'de yer almaktadır.

Tablo - 102 Milli Arşiv ve Araştırma Dairesi'nin Kaynaklarının Yıllık Kullanımı
(2014-2016)

	Kitap	Dergi	Gazete	Defter	Belge	CD	Yazma Dosya	
2014	383	0	358	9	43	3	0	13
2015	478	0	362	0	0	13	0	21
2016	465	0	260	0	55	4	0	0

Kaynak: Milli Arşiv ve Araştırma Dairesi

Milli Arşiv ve Araştırma Dairesi kaynaklarından 2016 yılında en çok kitaplardan yararlanılmıştır. 2016 yılında toplam 465 kitap araştırmacılara ışık tutmuştur. İkinci sırada 260 adet ile gazeteler yer almıştır. 2016 yılında toplamda 4 CD ve 55 belge kullanılmıştır; 2016 yılında yazma, dosya ve dergi kaynak olarak kullanılmamıştır.

2016 yılı Milli Arşiv ve Araştırma Dairesi'ndeki kitap, belge ve benzeri dökümanları kullanan ziyaretçilerin milliyet, cinsiyet ve eğitim durumlarına göre dağılımları tablo 103'de yer almıştır.

Tablo - 103 Milli Arşiv ve Araştırma Dairesi Ziyaretçilerinin Cinsiyet, Yurttaşlık ve Eğitim Durumuna Göre Yıllık Dağılımı (2014 - 2016)

	Toplam	Erkek	Kadın	K.K.T.C.	T.C.	Diğer	Lise ve altı	Lisans	Lisans üstü
2014	385	241	144	198	163	24	37	210	138
2015	440	284	156	283	123	34	43	240	156
2016	413	266	147	238	150	25	25	228	160

Kaynak: Milli Arşiv ve Araştırma Dairesi

2016 yılında geçmiş yıllarda olduğu gibi Milli Arşiv ve Araştırma Dairesi ziyaretçilerini göz önünde bulundurduğumuzda en çok lisans düzeyinde eğitim almakta olan kişiler kaynaklardan yararlanmıştır. Buna göre 2016 yılında lisans düzeyine 228, lisans üstü düzeyinde 160, lise ve altı düzeyindeki ziyaretçi sayısı 25 olmuştur. Öte yandan tüm eğitim seviyesindeki ziyaretçilerde bir artış gözlemlenmiştir ve 2015 yılında 440 olan kullanıcı sayısı 2016 yılında 413'e inmiştir.

Milli Arşiv ve Araştırma Dairesi kitap koleksiyonunun bilgisayar ortamında tasnif etmeye devam etmiştir ve internette <http://arsiv.kamunet.net> adresinde hizmete sunmuştur.

Eski Eserler ve Müzeler Dairesi dünya insanlığının ortak kültür mirası olan eski eserleri ve bunların içinde bulunduğu alanlar ile müzeleri en geniş anlamda korumak, yaşatmak, tanıtmak, geliştirmek, yaygınlaştırmak ve restore etmek için gerekli olan saptama, belgeleme, kazılarla açığa çıkartma, değerlendirme, fonksiyon verip kullanma ve yeni müzeler kurmakla ilgili iş ve işlemleri gerçekleştirmek amacı ile 1975 yılında kurulmuştur.

Tarihi miras ve antik değerlerimizin korunması, aslına uygun olarak restore edilmesi, kurtarma kazıları yapılarak tarihi eserlerimize sahip çıkılması çalışmalarına devam edilmiş ve elde edilen tarihi eserler envantere kaydedilmiştir.

Yeni elde edilen tarihi eserlerin envantere dahil edilmesiyle mevcut eski eser sayıları artmakta ve yeni müzelere olan ihtiyacı da artırmaktadır. Son birkaç yıldan beridir yeni müze açılmamış olması bu konudaki sıkıntıların günden güne daha da büyümesine neden olmaktadır.

Tablo 104'ten görüldüğü gibi arkeolojik, etnoğrafik ve ikon eserler 2015 yılına göre 2016 yılında azalmıştır. Envanteri yapılan eski eserlerin dökümü tablo 104'te verilmiştir.

Tablo - 104 Envanteri Yapılan Eski Eserlerin Dökümü
(2014-2016)

Eser Türleri	2014 Sayı	2015 Sayı	2015 Sayı
1. Arkeolojik	27,763	28,542	28,022
2. Etnoğrafik	5,798	6,129	6,102
3. Kilise Malzeme	7,804	7,921	7,921
Toplam	41,365	42,592	42,045

Kaynak: Eski Eserler ve Müzeler Dairesi

Ören yeri ve müze giriş ücretlerinden elde edilen gelir 2015 yılında 4,226,941 Türk Lirası olup 2016 yılında %1.3 artış göstererek 4,281,236 Türk Lirası olmuştur (tablo 105).

Tablo - 105 Ziyaretçi Sayıları ile Sağlanan Gelirler
(2014-2016)

Yıllar	2014	2015	2016
Ziyaretçi Sayısı	806,814	884,285	831,396
Sağlanan Yıllık Gelir (₺)	3,292,627	4,226,941	4,281,236

Kaynak: Eski Eserler ve Müzeler Dairesi

Eski eserlerimizin korunup teşhir edilebileceği yerler olan müzelere bakıldığı zaman birkaç yıldan beri yeni müze açma çalışmaları yapılmasına rağmen henüz yeni müze açılmamış

ve var olan müze sayısında deęişiklik olmamıştır. Müzelerin türlerine göre dağılımı tablo 106'da verilmiştir.

Tablo - 106 Müzelerin Türlerine Göre Dağılımı
(2014-2016)

Müze Çeşitleri	2014 Sayı	2015 Sayı	2016 Sayı
1. Milli Müzeler	4	4	4
2. Etnoğrafya Müzesi	7	7	7
3. Arkeolojik Müze	8	8	8
4. İkon Müzesi	7	7	7
5. Taş Eserler (Ortaçağ)	6	6	6
6. Kilise Manastır	1	1	1
7. Güzel Sanatlar	1	1	1
Toplam	34	34	34

Kaynak: Eski Eserler ve Müzeler Dairesi

Büyük bir bölümü Eski Eserler ve Müzeler Dairesi Müdürlüğü'nün denetim, gözetim ve kontrolünde 34 müze, 2 Han, 5 Kale, 1 Kule, 11 Harabe-Örenyeri, 1 Kültür Sanat Merkezi ve 1 Müze Ev olmak üzere 54 adet müze ve ören yeri bulunmaktadır. Bunların ilçelere göre dağılımı Lefkoşa'da 11 tane, Gazimağusa'da 16 tane, Girne'de 21 tane ve Güzelyurt ise 6 tanedir. 2016 yılı içerisinde de restorasyon, bakım, onarım, temizlik, araştırma, kazı belgeleme, envanter ve değerlendirme, yayın, tanıtma, sergileme çalışmalarına devam edilmiştir.

Kıbrıs Türk Tiyatrosunun daha çağdaş bir düzeye ulaştırılması ve hizmet etkinliğinin artırılması için yasal ve idari düzenlemeler yapılması zorunluluğu vardır.

Kıbrıs Türk Devlet Tiyatrolarına ait bir salon bulunmamaktadır. Bugünkü şartlarda oyun çıkarsa bile oyunların sunulabileceği salonlar yok derecede veya yetersizdir.

27 Mart Dünya Tiyatrolar Günü etkinliklerle kutlanmıştır. Kıbrıs Türk Devlet Tiyatrosu her yıl olduğu gibi temsiller ve turneler düzenlemiştir. Bununla beraber belediye tiyatroları ve özel tiyatroların temsilleri de sahnelenmiştir.

Amatör ve özel tiyatrolar yıl boyunca çeşitli etkinlikler düzenlenmişler ve oyunlar sergilemişlerdir.

Devlet Senfoni Orkestra ve Korosu 1981 yılında yürürlüğe giren Genel Kadro Yasası altında oluşturulan çok sınırlı bir kadro ile faaliyetlerini sürdürürken bugün faaliyet gösteremez duruma gelmiştir.

Kuzey Kıbrıs Türk Cumhuriyeti'nde Cumhurbaşkanlığına bağlı bir Senfoni Orkestrası oluşturmak amacıyla 41/2014 sayılı Cumhurbaşkanlığı Senfoni Orkestrası (Kuruluş, Görev ve Çalışma Esasları) Yasası yürürlüğe konmuştur. KKTC Cumhurbaşkanlığı Senfoni Orkestrası, 19-20-21 Ekim 2015 tarihlerinde yapılan sınavlar sonucunda oluşturularak çalışmalara başlamış ve ilk konserini 28 Kasım 2015 tarihinde Lefkoşa'da vermiştir.

8.2. Sorunlar

Okullarda eğitim programlarını destekleyici kütüphaneler olmadığından Milli Kütüphane daha çok okul kütüphanesi görevi görmektedir. Bu yüzden asli görevi olan ulusal araştırmalara kaynak teşkil edebilmek veya koleksiyon ile ilgili araştırmalar yapabilmek görevlerini aksatmakta, personel ve bütçenin büyük çoğunluğunu orta öğrenim öğrencilerine yönlendirmektedir.

Eski Eserler ve Müzeler Dairesinin kuruluş yasasında arkeologların dışında etnograf, topoğraf, kemik uzmanı, konservatör, restorasyon uzmanı, epigraf ve kütüphaneci olmaması dairenin atılım yapmasını ve bilimsel bir kuruluş haline gelmesini olanaksız hale getirmektedir.

Bugüne kadar müzelere mal edilen eski eserlerin konservasyonları çok kısıtlı bir şekilde ve tam anlamı ile bilimsel olarak yapılamamaktadır.

Milli Arşiv ve Araştırma Dairesi'nde bulunan malzemenin ayıklama ve düzenlemeye ihtiyacı olması tüm personelin bu çalışmaya girmesine neden olmakta ve bu nedenle daire asli görevlerinden olan araştırma ve yayın görevlerini yerine getirememektedir.

Ülkemizde bir "Milli Arşiv Yasası'na" ivedilikle ihtiyaç vardır. Bu yasa çıkarılmadan yapılan çalışmalardan istenilen sonucu almak mümkün değildir.

Arşiv malzemesinin uygun koşullar ve yerlerde muhafaza edilmesi gerekmektedir. Mevcut binalar arşiv malzemesinin korunmasını sağlayacak özelliklerin geliştirilmesi gerekmektedir.

Ülkemizde bilimsel anlamda eğitim görmüş derlemeci, araştırmacı, yorumculara ihtiyaç vardır. Folklor konusunda eğitim görmüş yeni mezun gençler ise kadro sorunları yüzünden istihdam edilememektedir.

Dernekler, kültür, sanat ve folklor etkinliklerinin kitlelere yayılmasında önemli bir yere sahip olmasına karşın dergi, kitap basımı, ulusal ve uluslararası bilimsel toplantılar, araştırma ve arşiv çalışmalarında maddi sorunlar yaşamakta ve yeterince üretken olamamaktadırlar.

Kıbrıs Türk Devlet Tiyatrolarının kendine ait salonunun olmaması ve personel sıkıntısı nedeniyle işlemlerini yerine getirmekte zorluklarla karşılaşmaktadır.

Amatör ve özel tiyatrolar maddi bakımdan zorluk çekmekte ve kısıtlı imkanlara rağmen ayakta kalmaya çalışmaktadırlar.

9. Gençlik

9.1. Mevcut Durum ve Gelişmeler

Toplumda 12-24 yaş arasındaki nüfus grubunu belirtmek için kullanılan ve çocukluk ile orta yaş arasındaki dönemi kapsayan gençlik, toplum içinde en önemli; gelişim ve değişime en açık, en enerjik ve en dinamik kesimdir. Bu nedenle gençliğin toplum sorunlarına duyarlılığının artırılması, inisiyatif almalarını teşvik etmek ve demokratik süreçlere etkin biçimde katılmalarının sağlanması büyük önem arz etmektedir. Gençliğin kötü alışkanlıklardan korunması polisiye tedbirler ve yasal önlemler dışında sosyal, psikolojik yanları da ele alınarak değerlendirilmektedir.

2016 yılı için 339,478 kişi olarak tahmin edilen toplam nüfusumuzun %25.0'i (88,098) 12-24 yaş grubundaki kişilerden oluşmaktadır. Ülkemizdeki üniversitelere eğitim maksadıyla gelen öğrencilerin olması nedeniyle nüfusumuzda her dört kişisinden biri 12-24 yaş grubundadır. Genç nüfusun yıllara göre dağılımı tablo 107'de görülmektedir.

Tablo - 107 12- 24 Yaş Grubu Genç Nüfusun Yıllara Göre Dağılımı
(2014-2016)

Yıllar	Toplam Nüfus	12-24 Yaş Grubu	Genç Nüfus (%)
2014	320,884	79,625	24.8
2015	331,432	84,715	25.6
2016	339,478	88,098	25.0

Kaynak : Devlet Planlama Örgütü

Ülkemizdeki gençlerin sorunlarının tesbit edilmesi, çözümlerine yardımcı olunması, gençlerin boş zamanlarını çeşitli etkinliklerle iyi bir şekilde değerlendirmelerine yardımcı olunması ve gençlerimizin duyarlı ve iyi bir şekilde yetişmelerine katkıda bulunmak amacıyla faaliyet gösteren Gençlik Dairesi, gençlere yönelik çalışmalarını sürdürmektedir.

Ülkemizdeki izciler, 2016 yılında doğa konusunun yanı sıra trafik konusuna da dikkat çekmek için faaliyetlerde bulunmuştur. Ayrıca ihtiyaçlı kişilere yardım kampanyası düzenlenmiştir. Ülkemizdeki izcilerin bir kısmı hem devlete bağlı olarak faaliyetlerini sürdürürken diğer bir kısmı faaliyetlerini sivil toplum örgütü olarak sürdürmektedir.

Gençlik kampları yurt içinde Lapta ve Kantara olmak üzere iki bölgede sürdürülmektedir. 2016 yılı boyunca faaliyet gösteren Kantara Kampı ile Lapta Kampı yıl boyunca faaliyetlerde bulunmuş ve gençlik kamplarımızda yaklaşık 4000 genç konaklama imkanı bulmuştur. Kantara Gençlik Kampı kış ve yaz mevsiminde çeşitli devreler halinde 12-16 yaş dilimindeki öğrencilere yönelik olarak düzenlenmektedir. Kantara Gençlik Kampında faaliyetler ise liderler tarafından gönüllülük çerçevesinde yürütülmektedir. Lapta Gençlik Kampında ise faaliyetler gruplar tarafından oluşturulmakta yatı ve yemek temini Gençlik Dairesi tarafından karşılanmaktadır. Kamplar ayrıca talebe göre üniversiteler, spor kulüpleri ve sivil toplum örgütlerine yemek ve yatak için ödenen cüzi bir ücret karşılığında Gençlik Dairesi tarafından tesis edilmektedir.

2016 yılında Gençlik Dairesi bünyesindeki çeşitli Gençlik Merkezleri halk danslarında uluslararası alanda düzenlenen festivallerde ülkemizi temsil etmiştir.

Gençlik Dairesinin temel amacı ülkemiz gençlerini Atatürk İlkeleri doğrultusunda ulusal, toplumsal ve evrensel kültür bilinci içinde yetiştirilmesine yardımcı olmaktır. Bununla birlikte, gençliğin her türlü zararlı alışkanlıktan uzak yetişmesini sağlamak amacıyla etkinlikler hazırlamak ve hazırlanan etkinlikleri desteklemektir.

2011 yılı Mart ayında yapılan 4. Gençlik Kurultayı'nın alınan tavsiye nitelikli kararlar KKTC Bakanlar Kurulu tarafından onaylanarak Resmi Gazete'de yayınlanmıştır.

9.2. Sorunlar

Ana görevi gençliğe hizmet vermek olan Gençlik Dairesi'nin, kadrolarının doldurulamaması, genç nüfusa hizmet verebilecek yeterli sayıda eğitmenin bulunmaması, ayrıca gerekli araç-gereç ve bina sıkıntısı olması Daire'nin verimli hizmet sunmasını güçleştirmektedir. Özellikle bazı büyük yerleşim yerlerinde bu tesislerin eksikliği gençlere yeterli hizmet verilememesine neden olmaktadır.

Bunun yanısıra, yapılması planlanan etkinlikler yeterli mali kaynağa ulaşılmadığı için sınırlandırılarak yapılmaktadır. Bu durum, Dairenin planladığı şekilde aktif etkinlikler yapılmasını sınırlamaktadır.

Okullardaki müfredatın yüklü olması ve özel derslerin maddi ve manevi zorlukları nedeni ile gençlerin yeterli sosyal, sportif ve kültürel faaliyetlere katılması güçleşmektedir. Okul müfredatının yanısıra yeterince spor tesisinin olmaması sosyal ve sportif aktivitelere katılımı olumsuz yönde etkilemektedir. Kardeş okul ve kulüplerin olmamasıysa paylaşımı, sosyal ve kültürel ilişkilerin gelişmesini önlemektedir.

Spor gençlerin zararlı alışkanlıklardan uzak kalmasını sağlamak açısından bir araç olarak kullanılmaktadır. Bu bağlamda okullardaki spor faaliyetlerinin geliştirilmesi ve spor yönetimlerinin modernizasyonu gerekmektedir.

Öğrencilerin okullarda kendi hakları konusunda bilgilendirilip öğrenci konseyinde, okul yönetiminde söz hakkı ve yaptırım gücünün olmaması gençliğin inisiyatif almasını ve demokratik süreçlere katılmaları üzerinde olumsuz etki yaratmaktadır.

Gençlerin meslek edinmede belirli alanları tercih etmeleri ve iş piyasasının çalışma şartları ile ücret politikası gençlerin iş edinme ve iş güvenceleri konusunda sorunlar yaratmaktadır.

10. Spor

10.1. Mevcut Durum ve Gelişmeler

Toplumun en önemli eğitim araçlarından biri olan spor; insanın fiziksel, ruhsal, toplumsal ve zihinsel gelişimini sağlamak, etik ve estetik duygularını geliştirmek, bireysel ve toplumsal barışa ve dayanışmaya katkıda bulunmak, bireyde kurallar içinde mücadele ve rekabet anlayışını yerleştirmek, ülke kültürünü sporcularla dünyaya tanıtmak gibi çok yönlü fonksiyonları yerine getiren çok önemli bir vasıta. Bunun en önemli kaynağı bütün dünya ülkelerinin büyük bir özenle yetiştirmeye çalıştığı gençliktir. Günümüzdeki teknolojik gelişmelere bakıldığında insanların hareketsizliğinden kaynaklanan çok büyük sorunlar olduğu görülmektedir. Bundan dolayı spor yapmanın önemi artmıştır.

Spor, beden ve ruh sağlığını geliştiren, bireysel ya da toplu oyun veya yarışma anlayışıyla belirli kurallara göre gerçekleştirilen bedensel etkinliklerin bütünüdür. Sporun kökeni çok eskilere gitmekle birlikte bugünkü anlamda doğuşu XIX yy'da olmuş, XX yy'ın başından itibaren toplumsal bir kimlik kazanmıştır. Sporu, yarışma sporu ve kitle sporu olarak katagorize etmek mümkündür. Yarışma sporu belli bir grup tarafından yapılırken kitle sporu yaygın şekilde geniş halk kitleleri tarafından yapılmaktadır. Tüm dünyada olduğu gibi ülkemizde de basın aracılığıyla spora olan ilgi artmıştır. Bundan hareketle, spor yapabilmek amacıyla geniş halk kitlelerinin spor altyapısı konusundaki talepleri de yoğunlaşmıştır. Bu çerçevede, ülkemizde spor konusunda faaliyet gösteren birimler, hem yarışma hem de kitle sporunun daha fazla geliştirilebilmesi yönünde faaliyetlerine devam etmektedir.

KKTC spor yönetiminin çağdaştırılmasını, federasyonlarımızın ve kulüplerimizin güçlendirilmesini, sporun daha geniş kitlelere yaygınlaştırılmasını sağlamak, tabana yayılmasını teşvik etmek için aile, okul, kulüp ve spor teşkilatı işbirliğini gerçekleştirmek ve spor tesislerinin dengeli dağılımını ve verimli kullanılmasını sağlamak yönünde gayret sarfedilmektedir.

İnsan yaşamında ve sađlıđında önemli rol oynayan sporun eğlence ihtiyacını karşıladıđı gibi sađlıklı bir yaşam içerisinde kaçınılmaz bir etkinlik haline geldiđi bilinmektedir. Her yaşta insanın kendi yaşına uygun, bilinçli spor yapması için, Spor Dairesi gerekli girişimleri yapmaktadır.

Tablo - 108 Federasyonların Sayısal Durumları
(2016)

No	Federasyonlar	Kulüp Sayısı	Antrenör Sayısı	Hakem Sayısı	Sporcu Sayısı
1	ATICILIK FEDERASYONU	49	12	21	2,320
2	ATLETİZM FEDERASYONU	7	35	110	275
3	AVCILIK FEDERASYONU	61	0	15	524
4	BADMİNTON FEDERASYONU	9	18	19	113
5	BASKETBOL FEDERASYONU	19	27	55	620
6	BİLARDO FEDERASYONU	11	16	27	176
7	BİNİCİLİK FEDERASYONU	11	2	4	53
8	BİSİKLET FEDERASYONU	13	6	6	136
9	BOKS FEDERASYONU	7	11	24	165
10	CİMNASTİK FEDERASYONU	4	10	2	500
11	DARTS FEDERASYONU	19	0	18	148
12	ENGELLİLER SPOR FED.	1	3	12	36
13	ESKRİM FEDERASYONU	8	14	7	153
14	FUTBOL FEDERASYONU	92	166	174	2,927
15	FUTBOL TENİSİ FED	7	14	4	46
16	GOLF FEDERASYONU	7	4	6	225
17	GÜREŞ FEDERASYONU	9	10	11	134
18	HALTER VE VUCUT GELİŞTİRME FED	8	105	28	138
19	HAVA SPORLARI FED.	6	4	0	32
20	HENTBOL FEDERASYONU	15	26	26	590
21	HERKES İÇİN SPOR FED.	11	20	10	185
22	JUDO HAPKİDO VE KICKBOKS FED.	9	57	111	944
23	MASA TENİSİ FEDERASYONU	12	15	50	143
24	OKÇULUK FEDERASYONU	11	19	31	274
25	SATRAŇ FEDERASYONU	19	5	10	3,046
26	SU SPORLARI FED.	11	32	55	32
27	TAEKWANDO KARETE AİKİDO KURASH FED.	13	252	190	7,840
28	TENİS FEDERASYONU	8	38	48	275
29	TRİATLON FEDERASYONU	5	2	32	35
30	ÜNİVERSİTELER SPOR FED	7	0	0	1,400
31	VOLEYBOL FEDERASYONU	9	59	33	338
32	YELKEN MOTOR KÜREK FED	7	7	16	85
TOPLAM:		485	989	1,155	23,908

Ülkemizde spor faaliyetleri, Spor Dairesi'ne bağlı 32 spor federasyonu tarafından sürdürülmektedir. 2016 yılında ülkemizde spor, otuziki spor federasyonuna bağlı 485 kulüpte lisanslı olarak 23,908 sporcu, 1,155 hakem ve 989 antrenör tarafından sürdürülmüştür (tablo 108).

Ülkemizde 2016 yılı itibarıyla mevcut Spor Dairesi'ne bağlı tesislere baktığımız zaman 16 spor salonu, 61'i çim, 53'ü toprak, 11'i de sentetik olmak üzere 125 futbol sahası, 22 halı saha, 9 atletizm pisti, 22 tenis kortu, 4 atış poligonu, 1 sporcu kamp ve eğitim merkezi, 1 beach voley tesisi ve 1 de kapalı yüzme havuzu mevcuttur (tablo 109).

Tablo - 109 Mevcut Spor Tesislerimiz
(2015-2016)

Tesisler	2014	2015	2016
1. Spor Salonu	16	16	16
2. Futbol Sahası	122	122	125
2.1 Çim Saha	61	62	61
2.2. Toprak Saha	54	53	53
2.3. Sentetik Saha	7	7	11
3. Atletizm Pisti	8	7	9
4. Tenis Kortu	18	18	22
5. Atış Poligonu	6	4	6
6. Halı Saha	22	22	22
7. Sporcu Kamp ve Eğitim M	1	1	1
8. Beach Voley Tesisi	1	1	1
9. Kapalı Yüzme Havuzu	1	1	1

Kaynak : Spor Dairesi

Ülkemizde spor faaliyetlerinin yürütülmesi, tesis yapımı ve geliştirilmesinin başlıca finansman kaynakları olarak, devlet bütçesi, Milli Piyango, Devlet Piyangosu, Spor Toto-Loto, Sayısal Loto, At Yarışları, Betting Ofislerden, Hemen Kazan, Şans Topu gibi şans oyunlarından elde edilen gelirler, ilgili yasa ve tüzükler çerçevesinde kullanılmaktadır.

Her yıl olduđu gibi 2016 yılında da Spor Dairesince spor tesisleri yenilenmiş, gerekli bakım ve onarım çalışmaları yapılmıştır.

10.2. Sorunlar

Bütçe olanakları çerçevesinde spor federasyonları ve spor kulüplerine ayrılan pay yetersizdir.

Spor dairesinin üstlenmiş olduđu görevlerin etkin bir şekilde yürütülmesinde mevcut kadro yetersiz kalmaktadır. Özellikle teknik eleman eksikliği önemli ölçüde hissedilmektedir.

KKTC'nin dış dünyaya tanıtılması ve sporumuzun uluslararası deneyim kazanması için uluslararası federasyonlara üyelik konusunda yapılmakta olan girişimlerden henüz bir sonuç alınmamış olması da ciddi bir sorun olarak karşımızda durmaktadır.

Mevcut altyapı ve tesislerinin çoğunluğu uluslararası standartlara uygun değildir.

Özel sektörün spora katkı ve/veya tesis yapması yönündeki düzenlemeler uygulamada yetersiz kalmaktadır. Bunun yanında sponsorluk ile ilgili düzenlemenin de işlerlik kazanmadığı gözlemlenmektedir.

11. Sağlık

Dünya Sağlık Örgütü (WHO)'nün tanımına göre sağlık, ruhsal, bedensel ve sosyal bakımdan iyi durumda olma halidir.

Başka bir tanıma göre ise, kişinin fiziksel ve toplumsal çevreye ilişkin olarak vücut ve kafanın düzenli biçimde çalışmasıdır.

Kişi ve toplumun sağlığı, çevresel, davranışsal ve tıbbi olmak üzere üç ana unsurla ilişkilendirilmektedir. Sağlığın korunup geliştirilmesi ekonomik, sosyal, biyolojik ve fiziksel çevre şartlarının insan sağlığı üzerindeki olumsuz etkilerinin azaltılması, toplum üyelerinin davranış ve hayat tarzında gerekli değişikliklerin yapılması ve son olarak gerekli tıbbi yöntemlerin uygulanması ile sağlanabilir.

11.1. Mevcut Durum ve Gelişmeler

KKTC'de sağlık hizmetleri kamu kesiminin temel görevleri arasındadır. Sağlık hizmetlerinin yürütülmesinden Devlet sorumludur. Sağlık alanında devletin gözetim ve denetiminde özel teşebbüs de faaliyet göstermektedir. Kamu tarafından yürütülen sağlık hizmetleri Sağlık Bakanlığı bünyesindeki hastane ve sağlık merkezlerinde verilmektedir.

Hastane ve sağlık merkezlerine kamu görevlileri ile devlet işçileri sağlık kartları ile, yoksullar ise Sosyal Hizmetler Dairesi'nden aldıkları dar gelirlilik belgeleri ile müracaat ederek, sağlık hizmetlerinden ücretsiz yararlanmaktadırlar. Ancak hastaların kategorilerine göre mevcut Sağlık Kurumları Ücretler Tarifesi uyarınca %20-%30 katkı payı alınmaktadır. Ayrıca sigortalı ve sigorta emeklileri ile bakmakla yükümlü oldukları eş ve çocuklarına da her türlü sağlık hizmeti, yapılan harcamalar Sosyal Sigortalar Dairesi'nden talep edilmek kaydıyla karşılıksız verilmektedir. Özel kesim tarafından yürütülen sağlık faaliyetleri ise özel klinik, muayenehane ve laboratuvarlarda, Bakanlar Kurulu'nca tespit edilen ücretler karşılığında sürdürülmektedir.

11.1.1. Kamu Tarafından Yürütülen Sağlık Hizmetleri

Ülkemizde, ihtisas eğitimi veren 1 eğitim hastanesi, 2 genel hastane, 2 bölge hastanesi, 5 özel dal hastanesi, kalabalık nüfuslu bölgelerde 14'ü kırsal 2'si kentsel olmak üzere 17 sağlık merkezi ve 3 sağlık ocağı sağlık hizmeti vermektedir. Ayrıca diğer Bakanlıklara ve bağımsız kuruluşlara da hizmet veren bir Devlet Laboratuvarı mevcuttur. Hastane ve sağlık merkezlerinde halen 212 uzman hekim, 32 pratisyen hekim, 23 dış hekimi, 12 eczacı, 740 hemşire, 22 ebe ve çok sayıda yardımcı personel görev yapmaktadır (tablo 110 ve tablo 111). Aynı zamanda ülkemizde kamu ve özel sağlık kuruluşlarında 1571 yatak mevcut olup, ilçelere göre dağılımı tablo 112'de görülmektedir.

Tablo - 110 Kamu Sağlık Servislerinde Çalışan Personel Sayısı

	2014	2015	2016
Uzman Hekim	224	228	212
Pratisyen Hekim	25	24	32
Dış Hekimi	19	20	23
Eczacı	12	12	12
Hemşire	694	714	740
Ebe	29	21	22
Toplam	1006	1019	1041

Kaynak : Devlet Planlama Örgütü, Sağlık Bakanlığı

Tablo - 111 Kamu Sağlık Servislerinde Çalışan Personelin Bölgelere Göre Dağılımı
(2016)

	Uzman Hekim	Pratisyen Hekim	Diş Hekimi	Eczacı*	Hemşire	Ebe
1. Dr. Burhan Nalbantoğlu Devlet Hastanesi	134	10	8	9	410	10
2. Gazimağusa Devlet Hastanesi	35	1	1	7	126	8
3. Dr. Akçiçek Hastanesi	20	3	2	4	68	3
4. Cengiz Topel Hastanesi	6	1	1	3	31	1
5. Barış Ruh ve Sinir Hastanesi	6	-	-	1	29	-
6. Kronik Hastalıklar Hastanesi	-	-	-	-	-	-
7. Lefkoşa Kentsel Sağlık Merkezi	6	3	3	3	12	-
8. Maraş Semt Polikliniği	-	1	-	1	5	-
9. Lefke Sağlık Merkezi	1	-	1	1	1	-
10. Güzelyurt Sağlık Merkezi	2	1	1	4	6	-
11. Lapta Sağlık Merkezi	-	1	1	2	4	-
12. Esentepe Sağlık Merkezi	-	1	-	1	1	-
13. Değirmenlik Sağlık Merkezi	1	-	1	1	3	-
14. Serdarlı Sağlık Merkezi	-	1	1	1	3	-
15. İskele Sağlık Merkezi	1	1	1	2	6	-
16. Yeni Erenköy Sağlık Merkezi	-	2	1	2	6	-
17. Akdoğan Sağlık Merkezi	-	1	-	2	6	-
18. Geçitkale Sağlık Merkezi	-	1	1	1	4	-
19. Mehmetçik Sağlık Merkezi	-	1	-	1	8	-
20. Dipkarpaz Sağlık Merkezi	-	1	-	-	3	-
21. İnönü Sağlık Merkezi	-	1	-	-	2	-
22. Akıncılar Sağlık Ocağı	-	-	-	-	1	-
23. Tatlısu Sağlık Ocağı	-	-	-	-	2	-
24. Vadili Sağlık Ocağı	-	-	-	-	1	-
25. Çamlıbel Sağlık Ocağı	-	1	-	1	2	-
Toplam	212	32	23	47	740	22

Kaynak: Sağlık Bakanlığı

* Hastane ve Sağlık Merkezlerindeki eczacıları ve eczacı kalfalarını içermektedir.

Kamu tarafından yürütülen sağlık hizmetlerini Temel Sağlık Hizmetleri, Yataklı Tedavi Hizmetleri, İlaç ve Ecza Hizmetleri ve Laboratuvar Hizmetleri olarak dört ana başlıkta toplayabiliriz.

11.1.1.1. Temel Sağlık Hizmetleri (Koruyucu Hekimlik Hizmetleri)

Dünya Sağlık Örgütü'nün tanımına göre koruyucu hekimlik "Bedensel ve ruhsal sakatlıkların oluşumunu ve gelişimini, toplumun organize edilmiş çabalarıyla önlemenin yanı sıra, bireylerin ve bunların ailelerinin sağlığından sorumlu olan iyi bir hekim tarafından bağışıklama, sağlık eğitimi ve benzeri çabalarla herkesin bir bütün olarak toplum sağlığını daha iyiye götürmek için tüm olanakları kullanarak yapılan hekimliktir".

Toplum hastalıklardan korumak, insan ömrünü uzatmak, beden ve ruh sağlığını düzeltmek amacı ile çevrenin sağlık koşullarını iyileştirmek, sıtma, tüberküloz ve diğer bulaşıcı hastalıkları kontrol altına almak, temiz su, temiz gıda kontrolleri yapmak, sağlıklı beslenmeyi sağlamak, ana-çocuk sağlığı hizmeti sunmak, basamak hekimliği hastaları muayene, tedavi, sevk ve takip etmek ve halk sağlığı eğitimi ile ilgili çalışmalar, Temel Sağlık Hizmetleri çerçevesinde yürütülmektedir.

Ülkemizde Temel Sağlık Hizmetleri, kentsel ve kırsal sağlık merkezlerinde görevli pratisyen hekimler ve diğer yardımcı sağlık personeli tarafından verilmektedir. Ayrıca, sağlık merkezinde görevli pratisyen hekimler ve yardımcı sağlık personeli, kendi bölgelerdeki sağlık ocağı olan köyleri Sağlık Bakanlığı'nca onaylanan bir program çerçevesinde ziyaret etmektedirler. Ayrıca, 1992 yılından beri Lefkoşa'da, 1994 yılından beridir de Gazimağusa'da ev ziyaretleri yapılmaktadır.

11.1.1.2. Yataklı Tedavi Hizmetleri

Yataklı Tedavi Hizmetleri, yataklı tedavi kurumlarınca ayakta ve yatılı olarak yürütülen II. ve III. Basamak hekimliği hizmetlerini kapsamaktadır. Ayakta ve yatılı hizmetlerinin yürütüldüğü hastaneler, günün 24 saatinde faaliyette olup, uzmanlık gerektiren hastaların havale edildiği poliklinik ve yatılı servislerden oluşmaktadır.

Lefkoşa Dr. Burhan Nalbantoğlu Devlet Hastanesi, Gazimağusa Hastanesi, Dr. Akçiçek Hastanesi ve Cengiz Topel Hastanesi genel hastane niteliğindedir. Barış Ruh ve Sinir Hastanesi ile uzun süreli tedavi ve bakım isteyen hastaları kabul eden Kronik Hastalıklar Hastanesi, ve talassemialı hastalara hizmet veren Talassemia Merkezi ile kanser

olaylarının teşhis ve tedavisini yürüten Radyasyon Onkoloji Merkezi özel dal hastaneleridir.

Hastanelerimizde yatılı tedavi hizmetleri yanında, çeşitli uzmanlık dallarında (tablo 110) poliklinik, Hematoloji, Biyokimya, Mikrobiyoloji, Patoloji, Röntgen, Invasiv Kadiyoloji Laboratuvarları, Fizik Tedavi ve Rehabilitasyon Merkezi ve ameliyathaneler ile hizmet verilmektedir.

Tablo - 112 Kamu ve Özel Sağlık Kuruluşlarının Yatak Sayılarının İlçelere Göre Dağılımı

İlçe	(2016)		Toplam
	Kamu	Özel	
1. Lefkoşa	829	380	1209
2. Gazimağusa	151	51	202
3. Girne	70	33	103
4. Güzelyurt	57	-	57
5. İskele	-	-	-
Toplam	1107	464	1571

Kaynak: Sağlık Bakanlığı

11.1.1.3. İlaç ve Eczacılık Hizmetleri

İlaç herkesin hayatını, beden ve ruh sağlığı içinde sürdürebilmek amacıyla kullanabileceği en önemli vasıtalarından biri olup, GMP (Good Manufacturing Practice) kurallarına uygun olarak üretilen, tedavi edici ve koruyucu özelliği olan bir mamüldür. Ancak her ilacın, tedavi edici özelliği olduğu gibi, tedavi dozu suistimal edildiği takdirde, her ilaç bir zehirdir. Bu itibarla, doktor ve eczacı denetiminde kullanılan ilacın, tedavi ve koruyucu özelliğinden faydalanılabilmektedir. Sağlık servislerimizde gereksinimi duyulan ilacın bir kısmı direk üretici firmalardan, bir kısmı ise ihale yöntemi ile temin edilmektedir. İhale

yöntemi ile temin edilen ilaçlardan bir kısmı, KKTC'de faaliyet gösteren ilaç üretim fabrikasından karşılanmaktadır.

İlaç ve Eczacılık hizmetleri, İlaç ve Eczacılık Dairesi ve buna bağlı olarak görev yapan Genel Ecza Deposu tarafından yürütülmektedir. Kamuda çalışan 12 eczacı mevcuttur.

11.1.1.4. Laboratuvar Hizmetleri

Laboratuvar hizmetleri, Devlet Laboratuvarı tarafından tüm kamu kurum ve kuruluşlar ile özel kurum ve kuruluşlara verilmektedir. Hizmet alanları İlaç ve Kimyasal Analizler, Pestisit Kalıntı Analizleri, Besin Analizleri, Adli Kimya ve Fen Analizleri, Mikrobiyolojik Analizler ile Radyasyon ve Çevre Analizlerinden oluşmaktadır. Bu çalışmalar, 1997 yılından itibaren Devlet Laboratuvarının yeni binasında sürdürülmektedir.

11.2.1. Sağlık Harcamaları

Ülkemizde kamu sağlık harcamaları, Sağlık Bakanlığı bütçesinden karşılanmaktadır. Tablo 114'ten de görüldüğü gibi kamu sağlık harcamaları 2016 yılında cari fiyatlarla 321,227,3015.3 TL olarak gerçekleşmiştir. 2016 yılında kamu sağlık harcamalarının bütçe toplamı içerisindeki payı %7.7, GSMH içindeki payı ise %2.8 olarak gerçekleşmiştir.

11.2.2. Sağlık Yatırımları

Toplam sağlık yatırımları, 2016 yılında cari fiyatlarla 5,873,772.7 TL olarak gerçekleşmiştir. Toplam yatırımlar içerisindeki payı %0.3, bütçe içerisindeki payı ise %0.1 olmuştur (tablo 115).

Tablo - 113 Kamu Sağlık Harcamalarının Devlet Bütçesi ve GSMH'ya Oranı
(2014-2016)

	(TL)		
	2014	2015	2016
1. Toplam Sağlık Harcamaları	276,585,579.1	254,949,685.7	321,277,301.3
2. Devlet Bütçesi	3,635,438,526.6	3,841,876,284.7	4,160,316,995.6
3. GSMH	8,840,388,007.6	10,201,731,660.2	11,605,460,378.4
Bütçeye Oranı (%)	7.6	6.6	7.7
GSMH'ya Oranı (%)	3.1	2.5	2.8

Kaynak: Devlet Planlama Örgütü

Tablo - 114 Kamu Sağlık Yatırımlarının Toplam Yatırımlar ve Bütçe İçerisindeki Payı
(2014-2016)

	(TL)		
	2014	2015	2016
1. Toplam Sağlık Yatırımları	5,653,023.0	1,080,576.4	5,873,772.7
2. Devlet Bütçesi Toplamı	3,635,438,526.6	3,841,876,248.7	4,160,316,995.6
3. Toplam Yatırımlar	362,021,972.0	391,445,470.9	330,779,386.7
Bütçeye Oranı (%)	0.2	0.03	0.1
Toplam Yatırımlara Oranı (%)	1.6	0.3	1.8

Kaynak: Devlet Planlama Örgütü

11.1.2. Özel Kesimde Yürütülen Sağlık Hizmetleri

Özel kesimdeki sağlık hizmetleri, Sağlık Bakanlığı denetimindeki özel hastane, klinik,eczane ve laboratuvarlarda verilmektedir. Özel sağlık kuruluşları 37/2012 sayılı Özel Hastane, Özel Dal Hastanesi, Özel Klinik, Özel Dispanser ve Özel Muayenhaneler (Denetim) Yasası uyarınca denetlenmektedir.

Özel sektör yatırımlarının teşvik edilmesi amacıyla, özel sağlık yatırımları dahil, değiştirilmiş şekliyle 47/2000 sayılı Teşvik Yasası uyarınca, 2001 yılından beri yatırım projelerine Teşvik Belgesi verilmektedir. Bu bağlamda 2001 yılından itibaren 2016 yılına kadar, Devlet Planlama Örgütü tarafından teşviklendirilen özel sağlık yatırım projelerinin sabit yatırım tutarı 332,252,432 TL'dir.

Son yıllarda ülkemizde sağlık hizmeti sunan özel hastane ve tüp bebek merkezlerinin sayısı giderek artmaktadır. 2016 yılı özel sağlık kuruluşlarının bölgelere göre dağılımları tablo 113'de görülmektedir. Buna göre Lefkoşa'da 7, Gazimağusa'da 3, Girne'de 3 olmak üzere toplam 13 özel hastane, Lefkoşa'da 7 ve Girne'de 2 olmak üzere 9 tüp bebek merkezi mevcuttur. Bu hastane ve merkezlerin yatak sayısı ise 464'dür. Ayrıca Lefkoşa'da 87, Gazimağusa'da 55, Girne'de 44, Güzelyurt'ta 15 olmak üzere toplam 205 eczane mevcuttur.

Tablo - 115 Özel Sağlık Kuruluşlarının ve Yatak Sayılarının İlgelere Göre Dağılımı (2016)

Bölge	Hastane Sayısı	Tüp Bebek Merkezi Sayısı	Yatak Sayısı	Eczaneler	Ecza Depoları
Lefkoşa	7	7	380	87	22
Gazimağusa	3	2	51	55	8
Girne	3	2	33	44	2
Güzelyurt	-	-	-	15	-
İskele	-	-	-	4	1
Toplam	13	11	464	205	33

Kaynak : Sağlık Bakanlığı

11.3. Sorunlar

Sağlık hizmetlerinin sunulduğu bürokratik engeller ve hükümetlerle birlikte sürekli değişen sağlık politikaları, hizmetlerin eşit ve dengeli dağılımını engellemektedir.

Sağlığın finansmanı, genel bütçeden vergi veren ve Sosyal Sigortalara katkı yapan kesim tarafından sağlanmaktadır. Bu da zaten yetersiz olan sağlık bütçesini zorlamaktadır.

Sağlık personelinin günün 24 saatinde kesintisiz hizmet vermesi gereği ve hizmetin özelliği nedeniyle, çalışma koşullarını yeniden düzenleyecek yasal değişikliğin henüz çıkarılmaması huzursuzluklara neden olmaktadır.

Sağlık finansmanına ilişkin Genel Sağlık Sigortası ve Döner Sermaye yasalarının henüz yürürlüğe konulamaması sağlık harcamalarında dengesizliklere yol açmakta ve sağlık hizmetlerinin beklentilere yanıt verecek şekilde, rekabet koşulları içinde hem kamu ve hem özel sektörce sunumunu güçleştirmektedir.

Hastaların sağlık hizmetlerini alırken haklarını koruyacak ve düzenleyecek Hasta Hakları Yasası'nın henüz yürürlüğe konulamaması bir takım huzursuzluklara ve istenmedik uygulamaların devamına yol açmaktadır.

Üst düzey uzmanlaşmayı gerektiren belirli alanlarda sağlık yatırımlarının yetersiz oluşu, yurt dışına hasta sevkini zorunlu kılmakta ve sağlık kurumlarına yönelik güvenin henüz tam anlamı ile oluşmaması, yurt dışı tedavi taleplerini artırarak önemli maddi giderlere yol açmaktadır.

Çağdaş beklentilere yanıt verecek, hasta kayıtlarının paylaşımını sağlayacak, tıbbi ve idari işleri kolaylaştıracak ve yurttaşlarımızın e-sağlık kapsamında sağlıkla ilgili bilgilere arzuladıkları zaman ulaşabilecekleri kapsamlı bir otomasyon sisteminin kurulamaması, sağlık hizmetlerinin sunumunda ciddi sorunlara ve bürokratik güçlüklerle yol açmaktadır.

Resmi nitelikte bir ulusal ilaç politikasının olmayışı ve Sağlık Bakanlığı bünyesinde yeterli otomasyona gidilememesi ilaç yönetiminde beklenen kaliteye ulaşılmasını engellemekte ve ciddi savurganlıklara yol açmaktadır.

Kurumlar ve bölgeler arası hasta sevk sisteminin oluşturulmaması, bir yandan hastalarımızın zamanında ve beklentilerine yanıt verecek sağlık hizmeti almalarını engellediği gibi, bir yandan da ikinci ve üçüncü kademe sağlık merkezlerinin gereksiz kullanılması nedeniyle zaman, malzeme ve emek sarfiyatına neden olmaktadır.

Tüm çabalara rağmen koruyucu sağlık hizmetlerine, diğer bir deyişle hastalıkların baş göstermeden önlenmesine ilişkin uygulamalara yeteri kadar önem verilmediğinden sağlık harcamalarının yükselmesine ve yurttaşlarımızın çeşitli hastalıklara maruz kalarak sıkıntı yaşamalarına neden olmaktadır.

Dünyada sağlık turizmi gelişirken, ülkemizde bu alandaki teşviklerin sınırlı olması, tanıtım yapılmaması ve ulaşım gibi sorunlar sağlık turizminin gelişimini engellemektedir.

12. Çalışma ve Sosyal Güvenlik

12.1. Çalışma Yaşamı

12.1.1. Mevcut Durum ve Gelişmeler

12.1.1.1. Hanehalkı İşgücü Anketi'ne Göre İstihdam

Çalışma kısaca üretim sürecine katılma; istihdam ise belli bir dönem içerisinde işi olup ekonomik faaliyette bulunanları ifade etmektedir.

KKTC'de İşgücü Piyasası için asıl veri kaynağını Hanehalkı İşgücü Anketleri oluşturmaktadır.

Ülkemizdeki ilk Hanehalkı İşgücü Anketi Ekim 2004 tarihinde yapılmıştır. Bu anketlerin amacı KKTC'deki işgücünün yapısını ortaya koymak, istihdam edilenlerin, ekonomik faaliyet, meslek, işteki durum ve çalışma süresi, işsizlerin ise; iş arama süresi ve iş aradıkları meslek ve benzeri özellikleri hakkında bilgi derlemektir. Hanehalkı İşgücü Anketi, KKTC'de yaşayan ve kurumsal olmayan sivil nüfus kapsamında yer alan yabancı uyruklular da dahil olmak üzere hanehalkı özelliği teşkil eden yerlerde uygulanmaktadır. İktisadi faaliyet kollarına göre istihdam tablo 116'da görülmektedir.

Hanehalkı İşgücü Anketi sonuçlarına göre 2015 yılında ülkemizde 15 ve daha yukarı yaştaki kurumsal olmayan sivil nüfus (çalışma çağındaki nüfus) 239,634 kişi olarak saptanmıştır. İstihdam edilen kişi sayısı ise 112,811 olmuştur. Bu dönemde istihdam edilen nüfusun çalışma çağındaki nüfusa (ÇÇN) oranı %47.1 olarak gerçekleşmiştir. 2016 yılında istihdam edilen nüfus 2015 yılına göre %4.9 artarak 118,387'ye yükselmiştir. Aynı dönemde ÇÇN 245,828 kişiye ulaşmıştır. Bu dönemde istihdam edilen nüfusun ÇÇN'a oranına bakıldığında %48.2 olduğu görülmektedir. Diğer bir ifade ile çalışabilir nüfusun %51.8'inin çalışmadığı anlaşılmaktadır. Çalışmayan bu kesimi ev kadınları, askerler, öğrenciler, işsizler, çalışamaz durumda olanlar, emekliler v.b. oluşturmaktadır (tablo 117).

Tablo - 116 Hanehalkı İşgücü Anketlerine Göre İstihdamın
İktisadi Faaliyet Kollarına Göre Dağılımı ¹
(2014-2016)

İktisadi Faaliyet	2014	%Pay	2015	%Pay	2016	%Pay
1. Tarım, Ormancılık, Avcılık ve Balıkçılık	4017	3.6	4580	3.9	4261	3.6
2. Madencilik ve Taşocakçılığı	119	0.1	109	0.1	171	0.1
3. İmalat Sanayi	8075	7.2	8971	7.6	9646	8.1
4. Elektrik, Gaz, Su, Kanalizasyon, Atık Su Arıtımı	1787	1.6	2384	2.0	1748	1.5
5. İnşaat	8096	7.2	8451	7.1	9745	8.2
6. Toptan ve Perakende Ticaret	18817	16.7	19428	16.4	20834	17.6
7. Lokanta ve Oteller	8859	7.9	11301	9.5	11614	9.8
8. Ulaştırma, Depolama, Haberleşme ve Yayıncılık, Programcılık	6431	5.7	6484	5.5	6957	5.9
9. Mali Aracı Kuruluşlar	3730	3.3	4889	4.1	5095	4.3
10. Gayrimenkul, Kiralama, Teknik ve İdari Hizmet Faaliyetleri	7989	7.1	7802	6.6	7723	6.5
11. Kamu Yönetimi	15081	13.4	13886	11.7	13644	11.5
12. Eğitim Hizmetleri	9493	8.4	11796	10.0	14214	12.0
13. İnsan Sağlığı ve Sosyal Hizmet Faaliyetle	3130	2.8	3884	3.3	3998	3.4
14. Diğer Toplumsal Hizmetler	7524	6.7	8850	7.5	8738	7.4
Toplam	103,149	91.4	112,815	95.3	118,387	100.0

İktisadi faaliyet kodlama sistemi NACE Rev.2 kullanılmaktadır.

¹Sektörlerin toplamı yuvarlamadan dolayı genel toplamı vermeyebilir.

Kaynak: Devlet Planlama Örgütü

Tablo - 117 Hanehalkı İşgücü Anketlerine Göre Bazı Temel Göstergeler
(2014-2016)

	2014	2015	2016
1. Çalışma Çağındaki Nüfus (ÇÇN)	231,424	239,634	245,828
2. İşgücü	112,469	121,854	126,463
3. İşgücüne Katılma Oranı(%)	48.6	50.9	51.4
4. İstihdam	103,149	112,811	118,387
5. İşsiz Sayısı	9,320	9,043	8,075
6. İşsizlik Oranı (%)	8.3	7.4	6.4
7. Genç Nüfusta İşsizlik Oranı ¹	20.3	19.6	17.0

¹ 15-24 yaş grubunda olanlar.

Kaynak: Devlet Planlama Örgütü

12.1.1.2. İstihdam Destek Merkezi (İDM)

Yerli istihdamın desteklenmesine yönelik olarak Şubat 2009'dan itibaren İhtiyat Sandığı bünyesinde "Teşvik Prim Sistemi" olarak adlandırılan yeni bir prim uygulamasına başlanmıştır. Buna göre 1 Ocak 2008 tarihinden başlayarak ilk kez İhtiyat Sandığı Dairesi'ne kaydı yapılan yabancı uyruklu çalışanlar ile daha önce İhtiyat Sandığı Dairesi'ne kaydı olup olmadığına bakılmaksızın 1 Şubat 2009 tarihinden sonra yurtdışından çalışma maksadı ile gelen yabancı uyruklular için işverenleri, brüt maaş veya ücretlerinin %5'i oranında yerli istihdamına katkı primini, İhtiyat Sandığı'na yatırmakla yükümlü kılınmıştır. Böylece işverenin yabancı uyruklu çalışanın aylık maaş ve ücretinin %5'i oranında İhtiyat Sandığı Dairesi'ne yatıracağı yerli istihdamına katkı primi, yerli istihdamı teşvik amacı ile kullanılması sağlanmıştır.

Yerli istihdamı teşvik uygulaması işverenler açısından Kuzey Kıbrıs Türk Cumhuriyeti'nde faaliyet gösteren ve Sosyal Güvenlik kuruluşlarına borcu olmayanları kapsamına alırken çalışanlar açısından KKTC yurttaşı; üniversite veya yüksekokul mezunları, meslek lisesi mezunları ile Milli Eğitim Bakanlığı ile Çalışma ve Sosyal Güvenlik Bakanlığı tarafından gerçekleştirilen meslek edindirme kurslarından mezun olanları kapsamaktadır. İşkolları açısından ise turizm ve basın yayın işkolları kapsama alınmıştır.

Uygulamada ortaya çıkan hukuksal durum nedeniyle 49/2009 sayılı yasa ile İhtiyat Sandığı Yasası'nda yapılan tadilatlar, 6/2010 sayılı İhtiyat Sandığı (Değişiklik) Yasası ile iptal edilerek "Teşvik Prim Sistemi Uygulaması" sonlandırılmıştır. Yine 6/2010 sayılı İhtiyat Sandığı (Değişiklik) Yasası ile Esas Yasa'da yapılan değişikliklere bağlı olarak 2013 yılında çıkarılan "Yerel İşgücü İstihdamının Desteklenmesi Tüzüğü" ile İstihdam Destek Merkezi (İDM) oluşturularak uygulamaya tekrar başlanmıştır. İDM kapsamındaki yabancı uyruklu kişi sayıları tablo 116'da verilmiştir.

5 Aralık 2013 tarihinde yürürlüğe giren "Yerel İşgücü İstihdamının Desteklenmesi Tüzüğü" ile özel sektörde yapılacak yeni istihdamlar desteklenmektedir. Bu kapsamda işveren, yeni istihdam ettiği çalışanları için ödemiş olduğu sosyal güvenlik primlerinin işveren katkısı ve ihtiyat Sandığı depozitleri belirli (24 ile 48 ay arasında değişen süre) bir süre geri ödenmektedir. Diğer bir anlatımla İşverenler Sosyal Sigoralar Dairesi'ne ve

İhtiyat Sandığı Dairesi'ne çalışanlar için yaptıkları işveren mükellefiyetlerinden belirli bir süre muaf olmaktadır.

Tablo - 118 İstihdam Destek Merkezi Kapsamındaki Kişi Sayısı
(2014-2016)

Yıllar	İDM Kapsamındaki Kişi Sayısı	İDM Kapsamındaki Erkek Sayısı	İDM Kapsamındaki Kadın Sayısı
2014	28,897	20,301	8,596
2015	33,425	23,474	9,951
2016	38,015	27,369	10,646

12.1.1.3. Çalışma Dairesi

Çalışma Dairesi'ne kaydını yaptırmış kayıtlı tamamen işsiz sayısına bakıldığı zaman 2016 yılında ortalama işsiz sayısı 864 olarak belirlenmiştir (tablo 119).

Tablo - 119 Kayıtlı Tamamen İşsizlerin İstihdamı
Genel Görünüm Tablosu
(2014-2016)

Yıllar	2014	2015	2016
1. Yıl içinde iş isteğiyle müracaatlar	4,427	6,306	5,509
2. İşe yerleştirilenler	734	2,526	2,195
3. Kayıttan düşenler	3,508	4,057	3,363
4. Yıl sonu itibarıyla iş isteği ile bekleyenler	1,026	749	703
5. İşe yerleştirilenlerin, iş isteği ile müracaat eden kişilere oranı (%)	16.6	40.1	39.8
6. Yıllık ortalama işsiz sayısı	951	1,038	864

Kaynak: Çalışma Dairesi

Tablo 117'ye bakıldığı zaman 2016 yılında iş isteği ile müracaat eden kişi sayısının 2015 yılına göre azaldığı görülmektedir. Müracaat eden kişilerin %39.8'i (2,195 kişi) işe yerleştirilmiştir.

2016 yılında 2,692'si iş ve 966'sı cihaz olmak üzere toplam 3,658 teftiş yapılmıştır. Aynı dönemde 285 çalışma izni olmayan işçi tespit edilip gerekli işlemler yapılmıştır. Tespit edilen çalışma izni olmayan işçilerin 147'sinin pasaportla, 138'inin ise kimlikle KKTC'ye giriş yaptığı belirlenmiştir. 2016 yılı içerisinde verilen çalışma izinleri ile iş kurma izinleri tablo 120'de yer almaktadır.

Tablo - 120 Yabancı Uyruklulara Verilen Çalışma Ve İş Kurma İzinleri
(2014-2016)

Yıllar	2014	2015	2016
Ön İzin	15,362	18,862	21,773
Yatay Geçiş	6,891	6,000	7,324
Uzatma	21,096	23,667	25,762
İş Kurma (İlk) İzni	143	142	197
İş Kurma İzni (Uzatma)	295	295	264
Öğrenci Çalışma İzni	430	443	623
Toplam Verilen İzin	44,217	49,409	55,943

Kaynak: Çalışma Dairesi

2016 yılı sonu itibarıyla Çalışma Dairesi tarafından 5,384 engelli belgelenmiştir.

2016 yılında Çalışma Dairesi'ne işsizlik kaydı yaptıran, aktif işsizlerin eğitim seviyelerine göre dağılımına bakıldığı zaman %33.0'luk pay ile lise ve dengi okul mezunlarının ilk sırada yer aldığı görülmektedir (tablo 121).

Çalışma Dairesi tarafından son üç yılda yapılan plasmanların kamu ve özel kesim ayırımına göre dağılımına bakacak olursak yalnız özel kesime plasman yapıldığı görülmektedir (tablo 122).

Plasmanı yapılan kayıtlı işsizlerin ana meslek gruplarına göre dağılımlarına bakıldığı zaman (tablo 123) yapılan plasmanların yoğun olarak nitelik gerektirmeyen işlerde çalışanlar grubunda olduğu görülmektedir.

Tablo - 121 Kayıtlı Aktif İşsizlerin Eğitim Seviyelerine Göre Dağılımı
(2014-2016)

Yıllar	2014		2015		2016	
	Sayı	%	Sayı	%	Sayı	%
Eğitim Durumu						
1. Okur Yazar Değil	5	0.5	4	0.4	4	0.5
2. Diplomasız Okur-Yazar	4	0.4	4	0.4	3	0.3
3. İlkokul Mezunu	252	26.5	237	22.8	224	25.9
4. Ortaokul Mezunu	145	15.3	166	16.0	135	15.6
5. Lise ve Dengi Okul Mezunu	327	34.4	370	35.6	285	33.0
6. Fakülte veya Yüksek Okul Mezunu	201	21.1	232	22.4	188	21.8
7. Yüksek Lisans	17	1.8	25	2.4	25	2.9
Toplam (Yıllık Ort.)	951	100.0	1,038	100.0	864	100.0

Kaynak: Devlet Planlama Örgütü

Tablo - 122 Yapılan Plasmanların Kamu ve Özel Sektör Ayrımına Göre Dağılımı
(2014-2016)

A: Kişi Sayısı	B: Pay (%)		
	2014	2015	2016
1. Kamu Kesimine Yapılan Plasmanlar			
A: ...	-	-	-
B: ...	-	-	-
2. Özel Kesime Yapılan Plasmanlar			
A: ...	734	2,526	2,195
B: ...	100.0	100.0	100.0
3. Toplam Plasmanlar			
A: ...	734	2,526	2,195
B: ...	100.0	100.0	100.0

Kaynak: Çalışma Dairesi Aylık Faaliyet Raporları

Tablo - 123 Plasmanı Yapılan İşsizlerin Ana Meslek Gruplarına Göre Dağılımı
(2014-2016)

Yıllar Ana Meslek Grupları	2014		2015		2016	
	Sayı	Pay (%)	Sayı	Pay (%)	Sayı	Pay (%)
1. Yasa Yapıcı, Üst Düzey Yönetici ve Müdürler	10	1.4	46	1.8	60	2.7
2. Profesyonel Meslek Mensupları	29	4.0	194	7.7	184	8.4
3. Yardımcı Porfesyonel Meslek Mensupları	14	1.9	127	5.0	112	5.1
4. Büro ve Müsteri Hizmetlerinde Çalışanlar	127	17.3	562	22.3	534	24.3
5. Hizmet ve Satış Elamanları	211	28.7	568	22.5	447	20.4
6. Tarım, Hayvan, Orman, Su Ürünlerinde Çalışanlar	5	0.7	11	0.4	5	0.2
7. Sanatkarlar ve İlgili İşlerde Çalışanlar	22	3.0	109	4.3	103	4.7
8. Tesis ve Makine Oper. Ve Montajcıları	56	7.6	133	5.3	121	5.5
9. Nitelik Gerektirmeyen İşlerde Çalışanlar	260	35.4	776	30.7	626	28.5
0. Tanımlanamayanlar	-	-	-	-	3	0.2
Toplam	734	100.0	2526	100.0	2195	100.0

Kaynak: Çalışma Dairesi Aylık Faaliyet Raporları

Çalışma hayatında, dikkatsizlik, umursamazlık, tedbirsizlik ve beklenmedik nedenlerle ortaya çıkan iş kazaları, bir yandan milli ekonomide kayıba yol açarken, diğer yandan çalışanların, güçlerini veya hayatlarını kaybetmelerine neden olmaktadır.

Son üç yılda meydana gelen iş kazalarına bakıldığında en fazla iş kazasının 2014 yılında olduğu görülmektedir. 2016 yılında meydana gelen 137 iş kazası neticesinde ise 8 kişi hayatını kaybetmiştir (tablo 124).

Tablo - 124 İş Kazaları ve Neticeleri
(2014-2016)

Yıllar	2014	2015	2016	Değişim (%) (2016/2015)
1. İş Kazası	240	135	137	1.5
2. Yaralanan Kişi Sayısı	234	128	129	0.8
3. Ölen Kişi Sayısı	6	7	8	14.3
4. Ölümlerin İş Kazalarına Oranı (%)	2.5	5.2	5.8	-

Not: İş kazaları Çalışma Dairesi'ne bildirilenleri kapsamaktadır

Kaynak: Çalışma Dairesi Aylık Faaliyet Raporları

12.1.1.4. Asgari Ücret

Çalışma hayatımız içerisinde önemli bir yeri olan ve vasıfsız bir işçinin ortalama ücretinin ekonomik nedenlerle, sosyal yönden kabul edilmez bir düzeye inmesini önlemek temel amacına yönelik olarak asgari ücret tespit edilmektedir. 2014 yılında asgari ücret iki kez tespit edilmiştir. Uygulanmakta olan asgri ücret miktarı gelir vergisi yasası'ndaki muafiyetlerden dolayı gelir vergisi kapsamı dışındadır. Ancak tespit edilen asgari ücret miktarı üzerinden çalışan hissesi olarak, %9 Sosyal Sigorta ve %4 İhtiyat Sandığı kesintisi yapıldıktan sonra çalışanlara ödeme yapılmaktadır. Asgari ücretteki gelişmeler tablo 125'te gösterildiği gibidir.

Tablo - 125 Asgari Ücretteki Gelişmeler
(2014-2016)

Uygulama Süresi	(₺)	
	Günlük Asgari Ücret	Aylık Asgari Ücret (Brüt)
1 Ocak 2014 - 31 Ekim 2014	72.00	1,560.00
1 Kasım 2014 - 31 Ağustos 2015	77.00	1,675.00
1 Eylül - 2015- 30 Haziran 2016	80.00	1,730.00
1 Temmuz 2016 - 31 Ocak 2017	84.65	1,834.00

Kaynak: Devlet Planlama Örgütü

12.1.1.5. Sendikalar Mukayyitliği

Sendikalar Mukayyitliği, 13/71 sayılı Sendikalar Yasası'nda kendisine verilen yetki görev ve sorumluluklar çerçevesinde, sendikaların yasada öngörülen yükümlülüklerinin yerine getirilmesinin takibini yapmaktadır.

Çalışma barışının sağlanmasına ve ülke kalkınmasına katkıda bulunan, demokrasinin vazgeçilmez unsurları olan sendikaların üye sayılarına ilişkin veriler tablo 126'da verilmiştir.

Tablo - 126 KKTC'nde Faaliyet Gösteren Sendika Ve Sendika Federasyonlarının Üye Sayısı
(2014-2016)

Yıllar	2014		2015		2016	
	Sayı	%Pay	Sayı	%Pay	Sayı	%Pay
Hür İşçi Sendikaları Federasyonu (Hür-İş)	6,339	24.8	5,669	22.1	5,664	21.7
KT İşçi Sendikaları Federasyonu (Türk-Sen)	2,104	8.2	1,985	7.8	1,741	6.7
Devrimci İşçi Sendikaları Federasyonu (Dev-İş)	1,140	4.4	1,266	4.9	1,189	4.5
Hiçbir Federasyona Bağlı Bulunmayan Sendikalar	16,027	62.6	16,744	65.2	17,560	67.1
Toplam	25,610	100.0	25,664	100.0	26,154	100.0

Kaynak: Sendikalar Mukayyitliği

Tablo 126'da görüldüğü gibi 2015 yılına göre 2016 yılında toplam sendikalı sayısında %2.9 oranında artış olmuştur. Bu dönemde hiçbir federasyona bağlı bulunmayan sendikaların üye sayısı %4.9 oranında artarken, Dev-İş Federasyonu'nun üye sayısı %6.1 oranında, Türk-Sen Federasyonu'nun üye sayısı %12.3 oranında azalmıştır. Hür-İş Federasyonu'nun üye sayısı ise aynı kalmıştır.

12.1.2. Sorunlar

13/71 sayılı Sendikalar Yasası'nın günümüz koşullarında yetersiz kalması varolan sorunların devam etmesine ve çalışma yaşamında huzursuzlukların yaşanmasına neden olmaktadır. Diğer yandan sendikalarla sıkı bir ilişki içerisinde olması gereken Sendikalar Mukayyitliği'nin sağlıklı bir yapıya kavuşturulamamış olması sendikal alandaki sıkıntıları daha da artırmaktadır.

42/96 sayılı ile yürürlüğe girmiş olan Toplu İş Sözleşmesi Grev ve Referandum Yasası'nda öngörülen tüzüklerin hazırlanıp yürürlüğe konamaması sorun çıkmasına yolaçabilecektir.

Eğitim-sanayi işbirliğinin tam olarak kurulamamış olması ve eğitim sistemindeki eksiklikler özellikle genç işgücünün çalışma yaşamına girişini zorlaştırmaktadır.

Özel sektörde işçi ve işveren sendikalarının örgütlenmemesi sosyal tarafların oluşumu ve sosyal dialog mekanizmasının ortaya çıkmasını güçleştirmektedir.

Gençler arasındaki işsizliğin genel işsizliğe göre yüksek seyretmesi önemli bir sorun olarak varlığını sürdürmektedir.

KKTC işgücü piyasası ihtiyaçlarının, yerel işgücünde istenilen düzeyde sağlanamaması ülkemiz açısından bir olumsuzluktur.

12.2. Sosyal Güvenlik

Sosyal güvenlik ihtiyacı insanlık tarihi kadar eski olmakla birlikte modern anlamda sosyal güvenlik anlayışının gelişmesi sanayi inkılabının getirdiği ağır sosyal olumsuzlukların ve sefaletin önüne geçilmesi amacıyla mecburi sosyal sigortaların kurulması ile başlamış ancak bugün anladığımız anlamda sosyal güvenlik kavramının oluşması 1930'lu yıllarda gerçekleşmiştir. Günümüzde sosyal güvenlik insan için bir hak, devlet için ise bir görev olarak görülmüş ve bu anlayış İnsan Hakları Evrensel Beyannamesi ile ILO'nun 1952 tarihli ve Sosyal Güvenliğin Asgari Normları hakkındaki 102 sayılı sözleşmesinde de açıkça ifade edilmiştir. KKTC Anayasası'nın 55. maddesinde de herkesin sosyal güvenlik hakkına sahip olduğu belirtilmektedir.

Sosyal güvenliği kısaca toplumun bütün fertlerinin uğrayabilecekleri tehlikelere ve tehlikenin zararına karşı ekonomik ve sosyal olarak güvence altına alınması şeklinde tanımlayabiliriz.

Bu bağlamda kişi için temel bir hak olan sosyal güvenlik ile ülkemizde, tehlikeye uğrayan insanları tehlikenin zararlarından koruma ve insan haysiyetine yaraşır asgari bir geçim seviyesi sağlama amacına yönelik bir anlayış benimsenmiştir.

12.2.1. Mevcut Durum ve Gelişmeler

Ülkemizde sosyal güvenlik kapsamı içerisinde hizmet veren sosyal güvenlik müesseseleri mevcuttur. Bu müesseseler, Sosyal Sigortalar Dairesi, İhtiyat Sandığı, Emeklilik Müessesesi ve Sosyal Hizmetler Dairesi'dir. Mevcut sosyal güvenlik sistemimiz içinde nüfusumuzun tamamı sosyal güvenlik kapsamına alınmıştır. Sosyal Güvenlik sistemimizin,

günümüzde birçok dünya ülkesinde ulaşılması hedef alınan nüfusun tamamını kapsamayı yanında, sosyal devlet anlayışının bir gereği olarak normların çağdaş kriterlere uygun nitelikte olması da ülkemiz açısından dikkat çeken önemli bir olgudur.

Uzun yıllardan buyana Sosyal Güvenlik alanında gerçekleştirilmesi öngörülen yeniden yapılanma çalışmaları konusunda 9 Temmuz 2007 tarihinde Cumhuriyet Meclisi Genel Kurulu'nda kabul edilen Sosyal Güvenlik Yasası ile önemli bir mesafe alınmıştır. Söz konusu yasanın uygulanmasına 1 Ocak 2008 tarihinden itibaren başlanmıştır.

12.2.1.1. Sosyal Güvenlik Yasası

Yasa ile esas olarak çalışanlar arasındaki dengesizliklerin ortadan kaldırılması, eşit nimet-eşit külfet ilkesine bağlı olarak, sosyal güvenlik norm ve standart birliğinin sağlanması, farklı sosyal güvenlik sistemlerine tabi olan kesimlerin aynı sistem ve aynı çatı altında toplanması amaçlanmaktadır. Bunun yanı sıra, kamu ve özel sektör çalışanları arasında emeklilik hak ve menfaatleri bakımından farklılıklar ortadan kalktığından kamudan özele, özelden kamuya geçişler daha kolay gerçekleşebilecektir. Sosyal Güvenlik Yasası'nın 1 Ocak 2008 tarihinde yürürlüğe girmesiyle başlayan işyeri ve sigortalı tescillerinin 2016 yılı sonu itibarıyla durumu tablo 127 ve 128'de, prim oranları ise tablo 129'da gösterilmektedir.

Tablo - 127 İşyeri Tescillerinin Görünümü
(2014-2016)

Yıllar	Yıl İçinde		Yıl Sonu İtibarıyla (01.01.2008'den İtibaren)		İşyeri Sayısı (01.01.2008'den İtibaren)
	Tescil Edilen İşyerleri	Kapanan İşyerleri	Tescil Edilen İşyerleri	Kapanan İşyerleri	
2014	2,210	558	15,169	2,207	12,962
2015	2,146	537	17,320	2,744	14,576
2016	2,239	542	19,559	3,286	16,273

Kaynak: Sosyal Sigortalar Dairesi Aylık Faaliyet Raporları.

Tablo - 128 Sigortalı Tescillerinin Görünümü
(2014-2016)

Yıllar	Yıl İçinde Yapılan			Yıl Sonu İtibarıyla		
	Sigortalı Tescilleri			Sigortalı Tescilleri		
	Toplam	Erkek	Kadın	Toplam	Erkek	Kadın
2014	13,214	8,500	4,706	87,260	57,648	29,612
2015	16,007	10,908	5,099	103,267	68,556	34,711
2016	18,003	12,349	5,654	121,270	80,905	40,365

Kaynak: Sosyal Sigortalar Dairesi

Tablo - 129 Sosyal Güvenlik Yasası'na Göre Prim Oranları¹

Sigorta Kolu	Kamu Görevinde Sürekli Personel Olarak Çalışanlar				Kamu Görevinde Sürekli Personel Haricinde Çalışanlar ile Kamu Görevi Dışında Olup Hizmet veya Çiraklık Akdine Dayalı Olarak Çalışanlar				Kendi nam ve Hesabına Çalışanlar (Çiftler Dahil) ve İşverenler		
	Sigortalı	İşveren	Devlet	Toplam	Sigortalı	İşveren	Devlet	Toplam	İşveren	Devlet	Toplam
1. İş Kazaları ve Meslek Hastalıkları Sigortası	-	Min. 0.50 Max 6.00	-	Min. 0.50 Max. 6.00	-	Min. 0.50 Max. 6.00	-	Min. 0.50 Max 6.00	Min. 0.50 Max. 6.00	-	Min. 0.50 Max. 6.00
2. Hastalık Sigortası	2.25	2.25	2.00	6.50	2.25	2.25	2.00	6.50	4.50	2.00	6.50
3. Analık Sigortası	0.50	0.50	-	1.00	0.50	0.50	-	1.00	1.00	-	1.00
4. Malîîlik, Yaşlılık Ölüm Sigortası	5.50	7.00	4.00	16.50	5.50	7.00	4.00	16.50	12.50	4.00	16.50
5. İşsizlik Sigortası	-	-	-	-	0.75	0.75	-	1.50	-	-	-
Toplam	8,25	Min. 10.25 Max. 15.75	6,00	Min. 24.50 Max. 30.00	9,00	Min. 11.00 Max. 16.50	6,00	Min. 26.00 Max. 31.50	Min. 18.50 Max. 24.00	6,00	Min. 24.50 Max. 30.00

¹ 1 Ocak 2008 tarihinden itibaren çalışmaya başlayanlar için

Kaynak: Sosyal Güvenlik Yasası

Yukarıdaki tabloda gösterilen prim oranları yanında %4 çalışandan %4 işverenden olmak üzere toplam %8 kesinti de İhtiyat Sandığı Fonuna yapılmaktadır.

12.2.1.2. Sosyal Sigortalar Yasası

Genel olarak Sosyal Sigorta kişinin iktisaden faal olduğu dönemde zorunlu olarak ödediği primler vasıtasıyla doğabilecek tehlikelere karşı tahlikenin tazmini yönünde sağladığı bir güvencedir.

KKTC'de Sosyal Sigortalar 16/1976 sayılı Sosyal Sigortalar Yasası'na dayalı olarak ve sigortalı çalışanları ömür boyu karşılayacakları mesleki, fiziki, sosyal ve ekonomik risklere karşı koruma ve tazmin etme temel amacına yönelik olarak kurulmuş ve faaliyet gösteren bir müessesedir.

Sosyal Sigortalar Yasası kapsamına kamu veya özel tüm ekonomik faaliyet kollarında, gerek bir hizmet veya çıraklık akdine dayanarak gerekse işveren durumunda veya kendi nam ve hesabına bağımsız çalışan 14 yaşını doldurmuş herkes zorunlu olarak girmektedir. Bunun dışında ev kadınları da isteğe bağlı olarak prim yatırmak koşuluyla Sosyal Sigortalar Yasası kapsamına girebilmektedir. Ancak 1 Ocak 2008 tarihinden itibaren Sosyal Güvenlik Yasası'nın yürürlüğe girmesi ile Sosyal Sigortalar Yasası çerçevesinde yeni aktif iştirakçi kabul edilmemektedir.

Sosyal Sigortalar Yasası'nın amacı; iş kazaları, meslek hastalıkları, hastalık, analık, evlenme, işsizlik, mallülük, yaşlılık ve ölüm hallerinde yardım ve hizmet sağlamaktır.

Sosyal Sigortalar Fonu, birikim (kapitalizasyon) sistemi ile çalışan işçi, işveren ve Devlet üçlüsünün yatırdığı primler ile prim dışı gelirlere oluşmaktadır.

Sosyal Sigortalar Fonu'nun idaresi, dört Devlet, iki işçi ve bir işveren temsilcisinden oluşan yedi kişilik İdare Heyeti tarafından yürütülmektedir.

1 Ocak 2008 tarihinden itibaren ise Sosyal Güvenlik Yasası'nın uygulanmaya başlanması ile Sosyal Sigortalar Yasası kapsamında yeni aktif iştiraki kabul edilmesine son verilmiştir.

Sosyal Sigortalar Dairesi tarafından, sigortalı çalışanlara uygulanmakta olan prime esas kazançların alt ve üst sınırları asgari ücrette yapılan değişikliklere bağlı olarak artırılarak

iştirakçilerin yatırımlarının günün koşullarına uydurulması sağlanmakta, buna karşılık emekliye ayrılanların daha yüksek maaş almasına imkan yaratılmaktadır. Tablo 130'da Sosyal Sigortalar Dairesi tarafından uygulanan prime esas kazançların alt üst sınırları gösterilmiştir.

Tablo - 130 Prime Esas Kazançların Alt ve Üst Sınırları
(2014-2016)

Uygulandığı Tarih	Alt Sınır		Üst Sınır	
	Günlük	Aylık	Günlük	Aylık
(01.1.2014 - 31.10.2014)	52.00	1,560.00	260.00	7,800.00
(01.11.2014 - 31.08.2015)	55.83	1,675.00	279.17	8,375.00
(01.09.2015 - 30.06.2016)	57.67	1,730.00	288.33	8,650.00
(01.07.2016 - 31.01.2017)	61.13	1,834.00	305.67	9,170.00

Kaynak: Sosyal Sigortalar Dairesi

Sosyal Sigortalardan yapılan maaş ödemelerinin alt ve üst sınırları tablo 131'de gösterilmiştir.

Tablo - 131 Sosyal Sigortalardan Yapılan Maaş Ödemelerinin Alt ve Üst Sınırları
(2014-2016)

Geçerli Olduğu Aylar	2014		2015		2016	
	Alt Sınır	Üst Sınır	Alt Sınır	Üst Sınır	Alt Sınır	Üst Sınır
1. Ocak-Haziran	1,518.19	3,009.41	1,617.91	3,207.08	1,746.15	3,461.29
2. Temmuz-Aralık	1,592.43	3,156.57	1,669.36	3,309.07	1,786.84	3,541.94

Kaynak : Sosyal Sigortalar Dairesi

2008 yılında Sosyal Güvenlik Yasası'nın yürürlüğe girmesiyle ilk defa çalışmaya başlayanlar ile kamuda daimi kadrolara atanarlara bu Yasa uygulanmaya başlanmıştır. Dolayısıyla Sosyal Sigortalar Yasasına tabi tescil edilen sigortalı sayısında yıllar itibarıyla değişiklik olmamış ve bu sayı 240,343 kişi olarak kalmıştır. (tablo 132).

Sosyal Sigortalar Yasası kapsamında tescilli olup fiilen çalışan işyerlerinin bölgelere göre dağılımı tablo 132'de gösterilmiştir.

Tescil edilip fiilen çalışan işyerlerinin, Lefkoşa Bölgesi'nde yoğunlaştığı göze çarpmaktadır. Lefkoşa'da tescilli olup fiilen çalışan işyerlerinin toplam işyerleri içerisindeki payı %43.5 olmuştur. Gazimağusa'nın payı %22.3 olmuştur. Sosyal Güvenlik Yasası'nın 1 Ocak 2008 tarihi itibarıyla yürürlüğe girmesiyle Sosyal Sigortalar Yasası kapsamındaki yeni tescillerin durmuş olması ve kapanan işyerlerinin olması nedeniyle Sosyal Sigortalar Yasası kapsamında fiilen çalışan işyerlerinin sayısında yıllar itibarıyla azalma yaşanmaktadır.

Tablo - 132 Sosyal Sigortalar Yasası'na Göre Tescilli Olup Fiilen Çalışan İşyerlerinin Dağılımı (2014-2016)

Yıllar	2014	2015	2016
1. Lefkoşa	9,375	9,127	8,895
2. Girne	3,724	3,609	3,547
3. Gazimağusa	4,924	4,731	4,555
4. İskele	1,370	1,310	1,251
5. Güzelyurt ¹	2,392	2,296	2,222
Toplam	21,785	21,073	20,470

¹ Lefke dahil

Kaynak: Sosyal Sigortalar Dairesi

Sosyal Sigortalar Fonu'ndan yaşlılık, malüllük ve ölüm aylığı alan kişi sayıları yıllar itibarıyla aşağıdaki tabloda görülmektedir. 2015 yılında Fon'dan yaşlılık, malüllük ve ölüm aylığı alan kişi sayısı 32,891 iken bu sayı 2016 yılında %3.9 artış kaydederek 34,181 kişiye yükselmiştir (tablo 133).

Tablo - 133 Sosyal Sigortlardan Maaş Alanların Kategorilerine Göre Dağılımı (2014-2016)

Yıllar		A: Kişi Sayısı		B: Pay (%)	
		2014	2015	2016	
1. Yaşlılık	A....	23,680	24,801	25,905	
	B....	75.1	75.4	75.8	
2. Malüllük	A....	1,212	1,244	1,242	
	B....	3.8	3.8	3.6	
3. Ölüm	A....	6,655	6,846	7,034	
	B....	21.1	20.8	20.6	
Toplam	A....	31,547	32,891	34,181	
	B....	100.0	100.0	100.0	

Kaynak: Sosyal Sigortalar Dairesi

Sigortalı olarak özel uygulamalar ve ekli cetvellere göre menfaat alanların sayıları ile toplam içerisindeki yüzde payları sürekli düşmektedir. Özel uygulamalardan menfaat alan sigortalıların sayısının azalması çeşitli nedenlerle (ölüm, ayrılma v.b) kapsam dışı kalmalarından kaynaklanmaktadır. Buna karşılık 1976 Sosyal Sigortalar kalemlerinden menfaat alanların sayısı ve payı artmaktadır. 2014-2016 döneminde özel uygulamalar kaleminden menfaat alanların sayısı 253'ten 226'ya, toplamdaki payı %0.8'den %0.7'ye düşerken aynı dönemde 1976 sosyal Sigortalar kaleminden menfaat alanların sayısı 31,547'den 34,181'e toplamdaki payı ise %79.0'dan %81.5'e yükselmiştir (tablo 134).

Tablo - 134 Sosyal Sigortalar'dan Maaş Alanların Statülerine
Göre Dağılımı
(2014-2016)

		A: Kişi Sayısı	B: Pay (%)		
			2014	2015	2016
1. Özel Uygulamalar ve Ekli Cetvellere					
Göre Maaş Alanlar ¹					
	A....		253	238	226
	B....		0.8	0.7	0.7
2. Özel Uygulamalar ve KTS Sigortalar					
Fonundan Maaş Alanlar ²					
	A....		6,376	6,230	6,083
	B....		20.2	19.0	17.8
3. KT Sosyal Sigortalar Fonundan					
Maaş Alanlar ³					
	A....		24,918	26,423	27,872
	B....		79.0	80.3	81.5
Toplam					
	A....		31,547	32,891	34,181
	B....		100	100	100

¹Tüm prim kesintileri Rum Sosyal Sigortalarına yatanlar.

²Prim kesintilerinin bir kısmı Rum Sosyal Sigortalarına, bir kısmı da KT Sosyal Sigorta Fonu'na

³Tüm prim kesintileri KT Sosyal Sigortalar Fonuna yatanlar.

Kaynak: Devlet Planlama Örgütü

Tablo 135'te Sosyal Sigortalar'dan maaş alan kişilere ödenen toplam miktar ile Fon-Devlet ayrımı yer almaktadır.

Tablo - 135 Sosyal Sigortalardan Yapılan Maaş Ödemelerinin
Fon ve Devlet Ayrımı
(2014-2016)

		A: Miktar	B: Pay (%)		(₺)
Yıllar		2014	2015	2016	
1. Fon					
	A....	668,518,113	736,759,456	824,072,164	
	B....	90.1	90.8	91.4	
2. Devlet					
	A....	73,134,677	74,725,990	77,836,249	
	B....	9.9	9.2	8.6	
Toplam					
	A....	741,652,790	811,485,446	901,908,413	
	B....	100.0	100.0	100.0	

Kaynak: Sosyal Sigortalar Dairesi

Tablo 133'te görüldüğü gibi yapılan toplam ödemeler içerisinde Fon'un yüzde payı sürekli artarken devletin payı sürekli azalmaktadır. Bu da KT Sosyal Sigortalar Fonu'ndan menfaat alanların sayısının artmasından, devletten menfaat alanların (SSY'nın XVII. bölümü kuralları çerçevesinde) sayısının ise azalmasından kaynaklanmaktadır.

Sosyal Sigortalar Dairesine bildirilen işsizlik vakalarına bakıldığında 2014-2016 yıllarında sürekli bir azalma olduğu görülmektedir (tablo 136).

Tablo - 136 Sosyal Sigortalara Bildirilen İşsizlik Vakalarının Seyri
(2014-2016)

Yıllar	2014	2015	2016
1. İşsizlik Vaka Sayısı	1,754	1,572	1,243
2. Önceki Yıla Göre Değişim (%)	-9.4	-10.4	-20.9

Kaynak: Sosyal Sigortalar Dairesi Aylık Faaliyet Raporları

Tablo - 137 Sosyal Sigortalar Yasasına Göre (1.2.2012 tarihinden itibaren) Prim Oranları

Sigorta Programı	Kamu Görevinde Aday Kadroda Çalışanlar Md.4(1)				Hizmet veya Çıkarıklık Akdine Dayalı Olarak Çalışanlar Md. 4(2)				Kendi Nam ve Hesabına Çalışanlar (Çiftçiler Dahil) Md. 4(3/4)			
	Sigortalı	İşveren	Devlet	Toplam	Sigortalı	İşveren	Devlet	Toplam	Sigortalı	İşveren	Devlet	Toplam
1. İş Kazaları ve Meslek Hastalıkları Sigortası	-	Min. 0.5 Max 6	-	Min.0.5 Max 6	-	Min. 0.5 Max 6	-	Min 0.5 Max 6	Min. 0.5 Max 6	Min. 0.5 Max 6	-	Min. 0.5 Max 6
2. Hastalık Sigortası	-	-	-	-	2	2	2	6	4	2	2	6
3. Analık Sigortası	-	0.5	0.5	1	-	0.5	0.5	1	0.5	0.5	0.5	1
4. Malülük, Yaşlılık Ölümlüğü Sigortası	6	7	3	16	6	7	3	16	12	4	4	16
5. İşsizlik Sigortası	-	-	-	-	1	1	1	3	-	-	-	-
Toplam	6	Min.8 Max.13.5	3.5	Min.17.5 Max.23	9	Min. 11 Max. 16.5	6.5	Min.26.5 Max.32	Min. 17 Max.22.5	6.5	6.5	Min. 23.5 Max.29

Kaynak: Sosyal Sigortalar Yasası

12.2.1.3. Emeklilik Yasası

26/1977 sayılı yasa ile oluşturulan Emeklilik Müessesesi, yasada belirlenen koşullar çerçevesinde yasa kapsamına giren kamu görevlilerine emeklilik hakkı vermektedir. Bu hak emeklilik ve malüllük durumlarında kişinin kendisini, ölüm halinde dul eş ve yetimlerini kapsamaktadır. Birçok kez değişikliğe uğrayan yasa, emeklilik menfaatine hak kazanmak için yaş haddi aranmaksızın, en az fiili hizmet koşullarını içeren iki kategoriye ayrılmıştır. Buna göre;

2 Nisan 1985 tarihinden önce göreve atananlar için asgari 10 yıl;

2 Nisan 1985 tarihinden 1 Temmuz 1987 tarihine kadar olan dönem içerisinde göreve atananlar için ise 15 yıl asgari çalışma koşulları getirilmiştir.

Bu yasa kamu görevine girenlerin mecburi hizmet süresini doldurduktan sonra emekliye ayrılmasına zemin teşkil etmiş, bu da ülkemizde kısa sürede genç emekliler ordusunun doğmasına yol açmıştır.

Günden güne büyük sorun haline gelen ve bütçedeki yükü artıran bu uygulamanın yarattığı olumsuzlukların giderilmesi için 1 Temmuz 1987 tarihinden itibaren kamu hizmetine atananlar için 39/1987 sayılı yasa ile ayrı bir Emekli Sandığı Fonu oluşturulmuştur. Bu Fona tabi olanlara asgari 25 yıl fiili hizmet verme ve emekli maaşı almak için asgari 55 yaşını doldurmuş olma koşulu getirilmiştir. Görüldüğü gibi daha önce kamu hizmetinde çalışanlar yaş koşulu aranmaksızın, asgari hizmet koşuluyla (10 veya 15 yıl) emekli olabilirken, yeni yasaya tabi olanlara yaş koşulu getirilip hizmet süreleri artırılmıştır. Getirilen bir diğer değişiklik ise emeklilik iştirak paylarında yapılan düzenlemelerle ilgilidir. 1 Temmuz 1987'den önce göreve atananlardan emeklilik menfaatleri için asli maaş üzerinden %5.5 kesinti yapılırken (bayanlar için tercihe dayanıyor) 1 Temmuz 1987'den itibaren göreve atananlardan brüt maaş üzerinden toplam %8 zorunlu kesinti yapılmıştır. 1 Eylül 1997 tarihinden geçerli olmak üzere ise bu oran %9'a çıkarılmıştır. 1.1.2002 tarihinden itibaren hayat pahalılığı ödeneği asli maaşlara konsolide edildiğinden asli maaşlar brüt maaşa eşit olmuş ve sözkonusu tarihten geçerli olmak üzere kamu hizmetine 1 Temmuz 1987 den önce girenlere uygulanmakta olan emeklilik iştirak payı

Tablo - 138 Kamu Görevlilerinin Emeklilik İştirak Payı Kesintileri
(Maaşın % Payı olarak)

	1 Temmuz 1987 Öncesi Kamu Hizmetine Girenler		1 Temmuz 1987'den İtibaren Kamu Hizmetine Girenler	
	26.04.85-31.08.97 (Asli Maaş Üzerinden)	01.09.97-31.12.2001 (Asli Maaş Üzerinden)	01.01.02'den İtibaren	01.07.87-31.08.97 01.09.97'den itibaren
1. Evli Erkeklerin Kendileri için	-	-		4
2. Evli Erkeklerin Eş ve Çocukları için	5.5	12	2.5	4
3. Bekar Erkeklerin Kendileri için	-	-		4
4. Erkeklerin Evlenmeleri Halinde Geniye Dönük Olarak	-	-		4
5. Kadınların Kendileri için	-	-		4
6. Kadınların Evli Olması Halinde Tercihe Bağlı Olarak Eş ve Çocukları için	5.5	12	2.5	4

Not: 1.1.2002 tarihinden itibaren HP ödeneğinin tamamı asli maaşa konsolide edildiğinden asli maaş = maaş olmuştur. Ayrıca 1 Ocak 2008'den itibaren kamu hizmetine girenler 73/2007 sayılı Sosyal Güvenlik Yasası kapsamına alındığından söz konusu yasaya göre prim ödenmektedirler.

Kaynak: Devlet Planlama Örgütü

12.2.1.4 İhtiyat Sandığı Yasası

Değiştirilmiş şekliyle 34/93 sayılı İhtiyat Sandığı Yasası'na göre faaliyet gösteren İhtiyat Sandığı bir sosyal güvenlik kurumu şeklinde çalışmaktadır. Sosyal Sigortalar Yasasına tabi olarak çalışanlardan kesilen asgari %5 prim ile işverenden kesilen asgari %5 depozit çalışanın hesabına Fon'a yatırılmaktaydı. Ancak 1 Şubat 2012 tarihinde yürürlüğe giren 4/2012 sayılı İhtiyat Sandığı (Değişiklik) Yasası uyarınca prim ve depozit oranları bu tarih itibarıyla %4'e düşürülmüştür. 73/2007 sayılı Sosyal Güvenlik Yasası kapsamında çalışmaya başlayanlar için ise sözkonusu oranlar yasanın yürürlüğe girdiği tarih olan 1 Ocak 2008'den itibaren %4 prim ve %4 depozit olarak uygulanmaktadır.

İhtiyat Sandığı Fonu'nda biriken paralar, İhtiyat Sandığı yönetim kurulunun kararı ve Bakanlar Kurulu'nun tasvibi ile uygun sahalarda işletilmektedir. İhtiyat Sandığı Fonu'nun yönetimini üstlenen Yönetim Kurulu, dört Devlet temsilcisi, en çok üyeye sahip işveren sendikasının iki temsilcisi, en çok iştirak sahibi üyesi bulunan işçi sendikası federasyonunun iki temsilcisi ve ikinci en çok iştirak sahibi üyesi bulunan işçi sandikası federasyonunun bir temsilcisinden oluşmaktadır. Üyeler Bakanlar Kurulu tarafından iki yıllık süre için atanmaktadır.

İhtiyat Sandığı'na aylık ortalama yatırım yapan işveren sayısı 2016 yılında önceki yıla göre %2.9 artarak 4,578 kişi olmuştur. Aynı dönemde fiilen çalışıp yatırım yapan (aylık ortalama) kişi sayısı %3.08 artarak 48,487 kişiye ulaşmıştır (tablo 139).

Tablo - 139 İhtiyat Sandığına Yatırım Yapan Kişi Sayıları
(2014-2016)

	2014	2015	2016
1. Yatırım Yapan Fiili İşveren Sayısı	4,286	4,448	4,578
2. Fiili Çalışan Sayısı	44,572	47,037	48,487

Kaynak: İhtiyat Sandığı Dairesi Aylık Faaliyet Raporları

İhtiyat Sandığı'nın, yıllar itibarıyla yaptığı tahsilatların nevine göre dağılımı aşağıdaki tabloda görülmektedir (tablo 140).

Tablo - 140 İhtiyat Sandığına Yapılan Tahsilatların Nevine Göre Dağılımı
(2014-2016)

Yıllar	Prim Depozit	Avans	Diğer	Kredi	Toplam
	Tahsilatı	Tahsilatı	Tahsilatlar	Tahsilatı	Tahsilat
2014	154,474,144	33,013,014	7,641,896	8,160,000	203,289,054
2015	180,494,591	44,688,683	12,635,029	8,160,000	245,978,303
2016	200,352,855	56,501,495	14,883,405	8,300,000	280,037,756

Kaynak: İhtiyat Sandığı Dairesi

İhtiyat Sandığı Fonu'ndan ödenen kişilerin sayısı 2016 yılında %11.3 oranında azalarak 5,070'den 4,556'ya gerilemiştir (tablo 141).

Tablo - 141 İhtiyat Sandığından Ödenen Kişi Sayısı
(2014-2016)

Yıllar	Ödeme Yapılan Kişi Sayısı
2014	5,112
2015	5,070
2016	4,556

Kaynak: İhtiyat Sandığı Dairesi

12.2.1.5. Sosyal Hizmetler Dairesi

Sosyal güvenlik sistemimiz içerisinde, diğer sosyal güvenlik müesseselerini tamamlayıcı bir unsur olarak görev yapan Sosyal Hizmetler Dairesi, herhangi bir prim veya katkı esasına dayanmayan, çağdaş ve sağlıklı bir toplum yaratmak için çalışan ve çeşitli nedenlerden dolayı zor duruma düşen yurttaşlarımıza geçici veya sürekli sosyal yardım yapan ve hizmet götüren bir müessesedir.

Sosyal Hizmetler Dairesi, toplumsal değişimler sonucu fonksiyonlarını yitiren ve bireylerin davranışlarını düzenleyen sosyal, ekonomik ve kültürel kurumların yerine yenilerini ikame etmek, kişi grup ve toplulukların fiziksel ve çevre koşullarından doğan eşitsizlik veya yoksulluklarını gidermelerine yardımcı olmak, toplumsal değişim veya sosyal çevreye uyum sağlayamayan bireylerin karşılaştıkları sosyal, psikolojik ve benzeri sorunlarını çözümlenerek topluma kazandırılmalarını sağlamak, sonuç olarak bireylerden hareketle toplumsal refah seviyesini yükseltmek amacıyla hizmet vermektedir.

Yatalak olmayan fakat kendi temel ihtiyaçlarını karşılayamayacak durumda olan bakıma muhtaç yaşlıların huzurlu bir ortam içerisinde hayatlarını devam ettirebilmeleri için Lapta Huzurevi'nde bakımları yapılmaktadır. Lapta'daki Huzurevi'nde 2016 yılında aylık ortalama 18 bakıma muhtaç yaşlı barındırılmıştır.

Dar gelirli ve yoksul ailelerin çocukları Sağlık Bakanlığı'na bağlı Yataklı Tedavi Kurumları Dairesi'yle işbirliği içerisinde 2016 yılı içerisinde de sünnet ettirilmiştir. Bu çerçevede Lefkoşa'da 8 çocuk, Gazimağusa'da 7 çocuk, Karpaz'da 9 çocuk, Girne'de 10 çocuk, Güzelyurt'ta 1 çocuk olmak üzere toplam 35 çocuk Lefkoşa Dr. Burhan Nalbantoğlu Devlet Hastanesi, Gazimağusa Devlet Hastanesi, Girne Dr. Akçiçek Hastanesi ve Cengiz Topel Hastanesi'nde sünnet ettirilmiştir.

Sosyal Hizmetler Dairesi kişi veya toplulukların fiziksel veya sosyal problemleri yanında karşılaştıkları psikolojik ve ekonomik sorunlarını çözümlenmede yardımcı olma amacına yönelik olarak rehabilitasyon ve bakım hizmetlerini de yürütmekte, çalışamayacak durumda olan ve güç duruma düşen vatandaşlar ile dar gelirli ailelere yasa ve tüzükler çerçevesinde nakdi ve ayni olarak yardımda bulunmaktadır. Sosyal Hizmetler Dairesi'nin

2015 yılına göre 2016 yılında nakdi yardım yaptığı kişi sayısı %0.8, oranında artarak 4,605'e yükselmiştir. Sosyal Hizmetler Dairesi'nin 2016 yılında çeşitli kategorilerdeki vatandaşlara ödediği toplam miktar ise önceki yıla göre %7.8 oranında artmış ve 68,054,102 TL'den 73,378,997 TL'ye yükselmiştir (tablo 142).

Sosyal Hizmetler Dairesi tarafından şehit ve hadise kurbanı ailelerin kız çocukları ile Sosyal Hizmetler Dairesi'ne bağlı kızlar yurdunda yetişen kızlara, evlenme masraflarına katkı olmak üzere cihaz yardımı yapılmaktadır. Ekim 2015 – Eylül 2016 döneminde evlenme yardımından 2 kız yararlanmıştır. Kişi başı cihaz yardımı miktarı ise 3000 TL olarak uygulanmıştır (tablo 143).

Tablo - 142 Sosyal Hizmetler Dairesi'nce Yapılan Ödemelerin
Nevine Göre Dağılımı ve Ödenen Miktarlar
(2014-2016)

Ödemelerin Nevi	A: Kişi Sayısı	B: Miktar (₺)		
		2014	2015	2016
1. Sosyal Yardım (Yoksul) Maaşı	A....	3,495	3,634	3,693
	B....	36,083,867	40,344,220	44,473,775
2. Malül Maaşı	A....	104	101	99
	B....	2,444,569	2,541,493	2,666,127
3. Şehit Ailesi Maaşı	A....	402	387	379
	B....	15,359,501	15,672,648	16,166,635
4. Malül Gazi Maaşı	A....	249	247	250
	B....	6,963,492	7,278,225	7,803,350
5. Şehit Ebeveynleri Maaşı	A....	118	107	101
	B....	1,622,424	1,629,151	1,684,293
6. Acil Yardımlar	A....	85	60	51
	B....	17,675	17,900	19,000
7. Koruyucu Aile Ödemesi	A....	28	31	32
	B....	462,488	570,465	565,817
Toplam	A....	4,481	4,567	4,605
	B....	62,954,016	68,054,102	73,378,997

Kaynak : Devlet Planlama Örgütü

Tablo - 143 Cihaz Yardımı Alan Kişi Sayısı ve Kişi Başı Miktarı
(2014-2016)

Yıllar	2014	2015	2016
1. Cihaz Yardımı Alan Kişi Sayısı	3	3	2
2. Cihaz Yardımının Kişi Başına Miktarı ₺	3000	3000	3000

Kaynak: Sosyal Hizmetler Dairesi

Tablo - 144 Sosyal Hizmetler Dairesince Yapılan Ödemelerin Çeşitleri ile Miktarları
(2014-2016)

Yıllar	Ödenek Kategorileri		
	2014 1 Ocak	2015 1 Ocak	2016 1 Ocak
1. Şehit Eşine	2,618	3,081	3,325
2. Şehit Ebeveynlerine	917	1,105	1,193
3. I.Derece Malül Gaziler	2,993	3,523	3,802
4. VI.Derece Malül Gaziler	1,679	1,976	2,133
5. I.Derece Malüller	2,754	3,242	3,499
6. VI.Derece Malüller	1,400	1,648	1,779
7. Yoksul Yardımları (Bir Kişi)	689	852	896
8. Yoksul Yardımları (Karı-Koca)	797	972	1,033

Not: Şehit eşine, malül gazi ve malülerin maaşlarına kamu görevlilerinin maaşlarına yapılan konsolide oranında artış yapılmaktadır. Ödemeler kişi başıdır. Malüller ile Malül Gaziler altı derecede mütalaa edildikleri için en düşük olan VI. Derece ile en yüksek olan I. dereceye tabi olanlara tabloda yer verilmiştir.

Kaynak: Devlet Planlama Örgütü

12.2.2. Sorunlar

Devletin, Sosyal Güvenlik Fonlarına yapması gereken katkıları zamanında yapamaması bu fonların zora girmesine ve bazı sorunların doğmasına neden olmaktadır.

Sosyal güvenlik fonları birikimlerinin istenilen düzeyde gelir getirici sahalara kanalize edilememesi fon birikimlerinin yeterli düzeyde artmasını engellemektedir.

Prim karşılığı olmayan ödemeler sistemde sıkıntı yaşanmasına yol açmaktadır.

Sosyal Sigortalar ve İhtiyat Sandığı primlerinin gerçek kazançlar üzerinden tahsil edilmesi konusunda varolan sıkıntılar ilgili fonların maddi kayıp yaşamasına yol açmaktadır.

Sosyal hizmetler alanında yaşlı, korunmaya ve desteklenmeye muhtaç insanlar için istenilen standartta hizmet verilememesi sorun teşkil etmektedir.

13. Çevre

Çevre, tanımı ve kapsamı çok geniş olan ve çeşitlilik arzeden bir kavramdır. Günümüzde Çevre; doğal, yapısal, ekonomik, sosyal ve kültürel değerlerin bir bütünü olarak ele alınmakta ve bunlar arasındaki karşılıklı etkileşim gözetilmektedir. Bir ilişkiler bütünü olan çevrenin soruna dönüşmesi, insandan kaynaklanan etkilerin doğanın dengesini zorlaması sonucu olmaktadır. Doğal dengeler karşılaştıkları yeni yükleri kaldıramaz hale geldiklerinde “Kirlenme” diye adlandırılan dengesizlikler ortaya çıkmaktadır. Böylece insanoğlunun bitmeyen beklentileri ile yenilenemeyen kaynaklar hızla tükenirken, yenilenebilir kaynaklarda da tahrip ve bozulmalar görülmekte hatta gürültü ve estetik bozulması gibi kişi huzurunu bozan gelişmeler insan-çevre ilişkilerindeki olumsuzlukları artırmaktadır.

İnsanoğlu varolduğundan bu güne kadar çevresiyle yakından ilgilenmiş ve yakın çevresinde bulunan tabiat kaynaklarını kullanmıştır. Başlangıçta tükenmez gibi görünen bu doğal kaynaklar, kaynak israfına varan aşırı kullanımlar sonucunda Toprak, Su ve Hava kirliliği olarak ortaya çıkmış ve insanın kendi yaşamını tehdit edecek boyutlara varmıştır.

Hızla artan dünya nüfusu, hızlı ve çarpık kentleşme, plansız endüstrileşme, sulak alanların kirlenmesi, zirai mücadele ilaçlarının aşırı ve kontrolsüz kullanımı, orman yangınları ile meydana gelen kirlenmeler bunların başında gelmektedir. Yanlış ve aşırı kullanımlar; hava, toprak, su ve buralarda yaşayan canlıların yaşam ortamlarının [habitatlarının (ekolojik denge)] bozulmasına neden olmakta ve sonuçta başta insan olmak üzere, bütün canlıların yaşama ortamları giderek kötüleşmekte ve küçülmektedir. Bunlara bağlı olarak gelişen önemli bir çevre sorunu ise biyolojik çeşitliliğin azalması veya türlerin yok olmasıdır. Bilim çevrelerinin son yıllarda yaptığı bir çalışmada, yeryüzündeki canlı türlerinin beşte birinin önümüzdeki yirmi yıl içinde kaybolabileceğinden ve mevcut eko sistemlerin tamamen çökebileceğinden söz edilmektedir. Doğada var olan enerji zinciri içinde bir halkanın yok olması, bütün sistemi etkilemekte ve sonuçta bundan en çok insanoğlu zarar görmektedir.

Dünya ülkelerinde çevre kirliliğinin yarattığı sorunlar tartışılmaktadır. Bunlardan en güncel olanlardan birisi Küresel Isınma denilen iklim değişikliği dünyamızın gündemine

oturmuş bulunmaktadır. Bilim adamları bu gidişatın durdurulamaması halinde 2100 yılına kadar dünyamızda 1.4 - 5.8 derece arasında sıcaklık artışı olacağı, dünyanın çevre felaketleri açısından geri dönülmez noktaya geleceğini duyurmaktadırlar. Bilindiği üzere 19. yüzyılın ortalarından beri, iklimdeki doğal değişebilirliğe ek olarak, ilk kez insan etkinliklerinin de iklimi etkilediği yeni bir döneme girilmiştir. Bu yüzden günümüzde iklim değişikliği, sera gazı birikimlerini artıran insan etkinlikleri dikkate alınarak da tanımlanabiliyor. Temel olarak; fosil yakıtların yakılması, sanayi süreçleri, arazi kullanımı değişiklikleri ve ormansızlaşma gibi çeşitli insan etkinlikleri sonucunda, önemli sera gazlarının atmosferdeki birikimleri sanayi devriminden beri hızla artmakta ve doğal sera etkisi kuvvetlenmektedir.

Kuzey Buz Denizi'ndeki buzların beklenenden daha hızlı yok olduğu, deniz seviyelerinin sanılandan daha fazla yükselerek tehdit oluşturmaya devam ettiği ve su kaynaklarının gerek eriyen buzlardan, gerekse kuraklık ve sel gibi olaylardan dolayı artan şekilde risk altında olduğu vurgulanmıştır.

Çevrenin ilk kez uluslararası gündeme yerleşmesi ve ekonomik gelişme ile çevre üzerindeki etkilerinin tartışılmaya başlanması, 5 Haziran 1972 tarihinde İsveç'in başkenti Stockholm'de yapılan Birleşmiş Milletler İnsan ve Çevresi Konferansı'na dayanır. Konferans'ın en önemli beklentisi, siyasal rejimleri ve kalkınma düzeyleri ne olursa olsun tüm katılımcı ülkelerin, evrensel bir nitelik kazanan çevre sorunları karşısındaki ortak sorumluluklarını kabul eden bir yaklaşımı paylaşmaları olmuştur. Konferansın hemen ardından Aralık 1972'de Birleşmiş Milletler Çevre Programı (UNEP) kurulurken, toplanan Avrupa Topluluğu (Bugünkü AB) da 1973-1979 yıllarını kapsayan Birinci Çevre Eylem Programı'nı hazırlayarak yürürlüğe koymuştur. Geçen zaman içinde AB şu anda 2020 yılına kadar geçerli olması öngörülen Yedinci Çevre Eylem Programını sürdürmektedir. Söz konusu eylem programlarında AB'nin çevre politikaları, hedef ve stratejileri belirlenmekte ve bunlara uygun mevzuat geliştirilmektedir. Daha sonra Birleşmiş Milletler, her on yılda bir büyük çapta çevre konferansı veya zirvesi düzenlemeye devam etmiş, 1982'de Nairobi'de, 1992'de Rio'da, 2002'de Johannesburg'da 26 Ağustos - 4 Eylül 2002 BM Dünya Sürdürülebilir Kalkınma Zirvesi toplanarak gelecekteki dünya kalkınma gündemini şekillendirmiş, son olarak 7-18 Aralık 2009 tarihleri arasında BM'in Danimarka'nın başkenti Kopenhag'da düzenlenmiş olduğu İklim Konferansı Zirvesi yapılmıştır. 1976 yılında Kanada'nın Vancouver kentinde toplanan Birleşmiş Milletler

Habitat 1 Konferansı'nda; yeterli konut, sağlıklı yerleşim, insan onuruna yakışır gerekli hizmetlerin sağlanması, tarihi değerlerin korunması, çevrenin tahrip edilmesine karşı duyarlı olunması gibi konular gündemi oluşturmuştur. 1996 İstanbul Habitat 2 İnsan Yerleşimleri ve Kentleşme Konferansı diğer bir etkinlik olmuştur.

Çevre konularının bütünlüklü olarak ele alınıp tartışılabilmesi ve etkinlikler düzenlenebilmesi için tüm dünyada 5 Haziran Dünya Çevre Günü ilan edilmiştir. Ayrıca 2 Şubat Dünya Sulak Alanlar Günü, 21 Mart Dünya Ormancılık Günü, 22 Mart Dünya Su Günü, 22 Nisan Dünya Yeryüzü Günü, 22 Mayıs Uluslararası Biyolojik Çeşitlilik Günü, 17 Haziran Dünya Çölleşme ve Kuraklık ile Mücadele Günü, 4 Ekim Hayvanları Koruma Günü, 31 Ekim Uluslararası Karadeniz Günü olarak değerlendirilmektedir.

Seksenli yıllarda, kalkınma ile çevre ilişkisinin, giderek kalkınmanın bugünkü neslin gereksinimlerinin karşılanması adına, gelecek neslin gereksinimlerini karşılama kabiliyetlerini yok etmemesi anlayışına geldiği görülür. 1987 yılında Birleşmiş Milletler tarafından "Ortak Geleceğimiz"adı altında yayınlanan ve katkılarından dolayı dönemin Norveç başbakanı Brundlant'ın adıyla da anılan kalkınma raporunda ise sözü edilen "Sürdürülebilir Kalkınma" ilkesiyle, çevre sorunu bir kalkınma ve yaşama katılma sorunu haline gelmiştir. Sürdürülebilir kalkınma yaklaşımı çerçevesinde, çevre politikalarının tüm ekonomik ve sosyal politikalara entegrasyonunun önemi giderek artmıştır.

"Sürdürülebilir kalkınma"; doğal kaynakları tüketmeyen, gelecek kuşakların da gereksinmelerini karşılayabilme olanaklarını ellerinden almayan,ekonomi ve ekosistem arasındaki dengeyi koruyan (ekolojik ekonomi), ekolojik açıdan sürdürülebilir nitelikte olan ekonomik kalkınma olarak tanımlanabilir.

1992 yılında Brezilya'nın başkenti Rio'da yapılan, Birleşmiş Milletler Dünya Zirvesi olarakta bilinen Dünya Çevre ve Kalkınma Konferansı'nda bir araya gelen ülkeler, çevre ve kalkınma konularındaki bütün hizmet ve politikaları yönlendirecek ilkeleri "Gündem 21" adı altında bir deklarasyonda topladılar. Gündem 21, Kalkınmanın sosyal, ekonomik ve çevresel yönden nasıl sürdürülebilir olabileceği üzerine bir plandır. Gündem 21; ülkelerin ulusal çevre eylem planı hazırlayarak bu stratejilerini sürdürülebilir kalkınma kavramına uyduracak hukuki düzenlemeleri yapmalarını ve bunun gönüllü kuruluşlar ve halk dahil olmak üzere geniş katılım ile sağlanması için hükümetlere çağrıda

bulunmaktadır. Nitekim, Avrupa Birliği'nin 5. Çevre Eylem Programı da bu dönemde "Gündem 21"de belirlenen öncelikler gözönünde bulundurularak hazırlanmıştır.

1992 Rio Dünya Zirvesi'nden sonra birçok ülkenin yerel gündem 21'ler oluşturarak yasalarına girmeye başlamış olan sürdürülebilir kalkınma ve sürdürülebilirlik, KKTC' de 18/2012 sayılı Çevre Yasası'nın dördüncü ve beşinci maddelerinde yer almıştır.

Dünya devletleri 30 Kasım – 11 Aralık 2015 tarihlerinde Paris'te düzenlenen Birleşmiş Milletler İklim Değişikliği Çerçeve Sözleşmesi'nin 21. Taraflar Konferansında yeni bir iklim anlaşması üzerinde uzlaşarak 12 Aralık 2015 tarihinde Paris Anlaşmasını akdetmişlerdir. Anlaşma ile küresel ortalama sıcaklık artış limitinin yüzyılın sonuna kadar 1.5 ile 2 derece santigrat arasında sınırlandırılması hedeflenmektedir.

13.1. Mevcut Durum ve Gelişmeler

13.1.1. Çevreyi Oluşturan Kaynaklar, Kaynakları Etkileyen Bazı Faaliyetler ve Etkileri

Ülkemizin doğal çevre kaynakları; hava, su, toprak başta olmak üzere yeraltı kaynakları, sulak alanlar, akarsu bakımından zayıf dere yatakları, kıyıları ve denizler, kıyı ve kara kumulları doğal ve ekolojik yapının bir parçasıdır. Bitki örtüsü, orman varlığı, makiler, zeytinlik ve harnıp ağaçları, Kıbrıs özel bitkiler ve çiçekler, dağlar, tarımsal alanlar, hayvanlar, yaban eşekleri, kaplumbağalar, kuşlar ise biyolojik çevre kaynaklarımızı oluşturmaktadır. İnsanın varolduğu zamandan beri meydana getirdiği yaşam alanları, arkeolojik alanlar, eski kent dokuları, mahalleler, sivil mimari örnekleri, nüfusun kimliği, kültürel yapısı ve yaşam biçimi ise insan yapısı çevre kaynaklarımızı oluşturmaktadır.

Ülkemiz koşullarında hava kirliliğinin genel anlamda ciddi bir tehdit düzeyinde varmadığı söylenebilir. Bunu nüfusun azlığı ve Sanayi faaliyetlerinin sınırlı oluşuna bağlayabiliriz. Ancak, bilimsel düzeyde bir genelleme yapmak için eldeki veriler yeterli kabul edilmeseler bile, sonuçları itibarı ile işaret ettiği olasılıklar bakımından değer taşıyan yerel düzeyde yapılmış bazı araştırmalar ve göstergeler, ülkemizdeki bazı faaliyetlerin

ya da ülkeyi etkisi altına alabilen ülke dışı meteorolojik hareketlerle bunların etkilerinin, yerel düzeyde kirliliklere yada atmosferik değişikliklere yol açtığını veya tehdit oluşturduğunu göstermektedir.

Hava kalitesiyle ilgili olarak Avrupa standartlarına uygunluğun sağlanması yönünde, mevcut durumun bölgesel bazda belirlenmesine yönelik “Hava Kalitesi Ölçüm Projesi” BM Proje Hizmetleri Ofisi UNOPS’un önerisi ve BM Kalkınma Programı UNDP ve Amerika Uluslararası Kalkınma Programı USAID’ın finansmanı ile 30 Kasım 2003 tarihi itibarıyla tamamlanmıştır.

Kıbrıs’ı da içine alan bölgede ozon tabakasının incelmelerinden dolayı ultraviyole B ışınlarının ülkemize direkt geldiği bilinmektedir. Ne var ki KKTC’de iklim değişimleri, ozonda meydana gelen değişimlerin ölçümleri geçmişte yapılamadığından, havayla ilgili dış tehditler ve bunların yarattığı değişimlerle ilgili sağlıklı bilgi verilememektedir. Hava Kalitesi Ölçüm Projesi’yle yapılan ölçümlerde özellikle yaz aylarında ozon oranının limitlerin üzerinde çıktığı tespit edilmiştir.

Elektrik santralleri, dağınık sanayi faaliyetleri, eksoz gazları, çöp yakılması, kömür ocakları, taş ocakları, beton ve asfalt şantiyeleri, yüksek ve yoğun yapılaşma, yerleşim alanlarındaki yapılaşmış alan ve açık alan dengesizliği, Kuzey Afrika üzerinden taşınan toz ve kumun yerel meteorolojik koşullarla birleşmesi, havayı tehdit eden en önemli faktörlerdir.

KKTC’deki santrallerde 2015 yılı başına kadar, kükürt oranı %3’ün üzerinde olan 6 nolu fuel oil kullanılmış olması, Tekneçik Santralinde filtre bulunmaması, kıyı şeridinin darlığı ve hava akımlarının yardımı ile santralin çevresinde olumsuz etkiler yarattığı gözlemlenmektedir. Tekneçik Santrali çevresinde yapılan gözlemlerde, bitki örtüsünde toplu bozulma ve kurumalar belirlenmiştir. Bilindiği üzere kükürt dioksit emisyonları atmosferde rüzgarla taşınmakta, sonra yağmurla birlikte yere inerken asitleştirmeye yol açarak, insan sağlığına, tahıl üretimine, bitki türlerine, sulak alanlara ve arkeolojik mirasa zarar vermektedir.

Kıbrıs su kaynakları bakımından zayıftır, Kuzey Kıbrıs’ın her alandaki su ihtiyacının hemen hemen tümü (%98) yeraltı su kaynaklarından karşılanmaktadır. Ülkemizde

yeraltısuyu ihtiva eden 13 farklı akifer bulunmaktadır. Bu akiferlerden üç tanesi ülkemizdeki yerleşim birimlerinin büyük çoğunluğunun su ihtiyacını karşılamaktadır. Güzelyurt Akiferi ülkemizdeki en büyük ve en önemli akifer konumundadır. Güzelyurt akiferi kendi bölgesinin yanı sıra, Gazimağusa ve Lefkoşa'ya içme ve kullanma suyu sağlamaktadır. Girne Sıradağları akiferi ülkemizdeki ikinci önemli akifer konumunda olup başta Girne kenti ve köyleri olmak üzere Mesarya Bölgesindeki birçok belediye ve yerleşim biriminin, Girne Dağlarının eteklerinde bulunan köy ve yerleşim alanlarının ve kısmen Lefkoşa'nın içme suyu ihtiyacını karşılamaktadır. Yeşilköy akiferi Karpaz bölgesinde bulunan yerleşim birimlerinin birçoğuna içme ve evsel kullanım suyu sağlamaktadır. Bu akiferler, üzerlerinde bulunan yerleşim alanlarında atık su toplama ve arıtma sistemlerinin bulunmamasından dolayı septik kuyulardan kaynaklanan mikrobiyolojik kirlilik, gereği üzerlerinde yeraltısuyu çekimi yapıldığı için deniz suyu girişimi sonucu oluşan kimyasal kirlilik yaşamaktadırlar. Sonuç olarak su ihtiyacının tamamının karşılanmasında kullanılan akiferlerde ciddi sorunlar yaşanmaktadır. Akiferler doğada bulunan diğer kaynaklardan farklı olarak yenilenebilirlik imkanı olan kaynaklardır. Eğer beslenme ve çekim dengesi sağlanabilirse bu kaynaklar herhangi bir sorunla karşılaşılmeden kullanılabilir.

Su kaynaklarımız bilinçsiz sondajlarla azalmakta, kaybolmaktadır. Yerleşim birimlerinde kullanılan su dağıtım şebekelerinin zemin özelliklerinden kaynaklanan korozyon sorunu, işçilikten kaynaklanan bağlantı yerleri yetersizliği ve ömürlerinin dolmuş olması nedeniyle ciddi su kayıpları meydana gelebilmektedir.

Dünya iklimindeki global ısınma yanında, doğal bitki örtüsü olan ormanların da yangınlardan zarar görmesiyle, ülkemizdeki yağış miktarlarında 30 yıldan beri genelde bir istikrarsızlık ve azalma görülmektedir.

İç kullanım (insan kullanımı) için gerekli ve yeterli su kaynaklarımız mevcuttur. O nedenle tasarrufa gidilecek tek alan tarımda kullanılan sudur. Bu da gelişmiş sulama sistemlerinin bir an önce kullanıma sokulmasıyla mümkündür.

Su sıkıntısı çekilen bir ortamda çevre kirliliğinin su kaynakları üzerindeki olumsuz etkisi, sorunu bir o kadar daha kritik konuma getirmektedir. Ülkede kanalizasyon ve su arıtma tesislerinin yeterli düzeyde olmayışı (Lefkoşa arıtma tesisi hariç), çöp ve lağım sularının

gelişigüzel yerlere dökülmesi, suni gübrelerin doğaya verdiği zararın hiçbir şekilde ölçülmemesi, yeraltı sularında tarımsal ilaç kaynaklı ve bakteriyolojik kirlenmeler, sorunun insan sağlığını tehdit eder seviyelere gelmesine neden olmaktadır.

Bilindiği üzere ülkemizde Geçitköy göletinin baraja dönüştürülmesi sonrasında 17 adeti sulama maksatlı, 12 adeti ise yeraltı sularını besleme amaçlı 29 adet gölet bulunmakta ve bunların sulama amaçlı olanlarının toplam kapasitesi 14.7 milyon m³'tür.

Sulama maksatlı mevcut onyediy göletin büyük bir çoğunluğuda tarım alanlarına dağıtım şebekesi bulunmamaktadır. İklim koşullarının da kolaylaştırması ile buharlaşma meydana gelmekte ve sonuçta göletlerdeki kullanılmayan birikmiş su tuzlanmaktadır. Göletlerin yerseçimi, jeolojik ve jeokimyasal yapı araştırması ve incelemesi yeterince irdelenmeden yapılmıştır.

Büyük bir bölümünün deniz ile çevrili olduğu KKTC'de, denizlerimiz genel anlamda temiz kabul edilebilir. Ancak, KKTC denizlerinde yerel kirlilikler yaşanmaktadır, kirliliğe yol açan dış etkenler; Ortadoğu'dan gelen tankerlerle, limanlarımıza girip-çıkan gemilerin bıraktıkları tonlarca atık, komşu ülkelerden akıntılar ve rüzgarla gelen atıklardır. Özellikle Gazimağusa limanı ve çevresinde deniz dibinde çöp birikmesine neden olmaktadır. Ülkenin kirli bir havzada bulunması denizlerimiz açısından tehdittir. Ancak bu tehditin ne ölçüde etkili olduğu ölçülememektedir.

KKTC 200 km'yi aşkın kıyı şeridiyle, bu alanda, dünyanın en zengin ve şanslı ülkeleri sınıfına girmektedir. Ancak, kıyı şeridini kirlilikten korumakta yetersiz kalınmaktadır. Kirliliğe yol açan iç etkenler ise; Kıyılarıdaki yapılaşma alanlarında kanalizasyon ve arıtma sistemlerinin bulunmaması, turistik tesislerde yeterince paket arıtma olmaması veya tam olarak çalışmaması gösterilmektedir. Bu da denizlerimizin kirlenmesine ve denizdeki ekolojik yapının değişmesine yol açmaktadır.

Taşocağı İşletmeciliği'nin yapıldığı yerlerde; hava kirliliği, toprak kirliliği, su kirliliği, atık kirliliği, görsel kirlilik ve gürültü kirliliği oluşmaktadır. 56 taşocağının bulunduğu ülkemizde, bunlardan 36'sı faal olarak çalışır durumdadır. Özellikle birçoğu Lefkoşa'dan da görünen ve dağlarımızı kemirmeye devam eden faal durumdaki kırma kum-çakıl ocaklarının sayısı 16, toplam ocak sayımız ise 36 olduğu düşünüldüğünde bu sayının

toplam ocak sayısı içerisindeki yerinin %44.4 olduğu görülmektedir. Kırmızı kum-çakıl üretimi yapan taşocaklarının 2016 yılındaki toplam üretim miktarı 4,928,535 ton olmuştur.

Birleşmiş Milletler Kalkınma Programı (UNDP) tarafından finanse edilen bir düşünce kuruluşu olan UNDP-Act'ın 2008-2009 yılına yönelik yaptığı araştırmada, Kıbrıs genelinde taşocaklarının durumu ortaya konmuştur. Rapora göre Kıbrıs genelinde aktif ya da terk edilmiş, izinli veya izinsiz 300 taşocağı mevcuttur.

Düşünce Grubu'nun yerinde yaptığı saptamalara göre; terk edilmiş ocakların çoğunun rehabilitasyonu başarısız bulunmuştur. Kentsel planlama, madencilik, jeolojik inceleme ve çevre ile ilgili dairelerin koordinasyon içinde çalışmaması, verilen taşocağı işletme izinlerinin agrega rezervlerinin yaklaşık 25 yıl daha yetebileceği bilinmesine rağmen, bu maddelerin çıkarılması faaliyetlerine ilişkin uzun vadeli bir programlanmanın olmaması, inşaat sanayisini teşvik etme politikalarının beton ve tuğla üretimi gereksinimini artırması, dolayısıyla bu malzemelerin ömrünün sona ermesiyle ne yapılacağına ortaya konmaması olumsuzluklar olarak sıralanmıştır.

Toprak karakteri ve toprağın diğer çeşitli özellikleri bilinmeden düzenli bir tarımsal faaliyet sürdürmek çok zordur. Diğer taraftan su olmadan ekonomik şekilde tarım yapılamaz. Yeraltı su rezervlerinden çekilen suyun tarım alanlarında uzun yıllar vahşi sulama olarak tabir edilen salma sulama şeklinde kullanılması ve çeşitli nedenlerle daha tasarruflu ve randımanlı modern sulama sistemlerine geç geçilmesi ve ardı ardına gelen kurak yıllar gibi önemli nedenler tarıma büyük bir darbe vurmuştur.

KKTC'nin 1974'den hemen sonra 120,000 dönüm civarında olan sulu tarım arazisi 2016 yılında 73,041 dönüme düşmüştür. Örneğin dış satımda en çok döviz girdisi sağlayan narenciye ise 70,000 dönümün üzerinde iken 2016 yılı verilerine göre 37,844 dönüme düşmüştür. KKTC'nin arazi varlığı tablo 143 ve 2016 yılındaki tarımsal arazi kullanımı tablo 146'da görülmektedir.

Tablo - 145 KKTC'nin Arazi Varlığı

Arazi Çeşidi	Miktar		Dağılım (%)
	(Dönüm)	(Dekar)	
1. Tarımsal Arazi	1,398,123	1,870,689	56.7
2. Orman Arazisi	480,740	643,230	19.5
3. Hali ve Mera Arazisi	122,157	163,446	4.9
4. Kasaba, Köy, Dere ve Gölet Arazisi	263,471	352,524	10.7
5. Kullanılmayan Arazi (taşlık, kayalık, sahil)	201,061	269,019	8.2
Toplam	2,465,552	3,298,908	100.0

Kaynak: Tarım ve Doğal Kaynaklar Bakanlığı

Tablo - 146 KKTC'nin Tarım Arazisi Kullanımı (2016)

Arazi Çeşidi	Miktar	Dağılım (%)	(Dönüm)	
			Kuru Tarım Arazisi	Sulu Tarım Arazisi
A. Ekilen Arazi	992,264	71.0	919,223	73,041
1. Tahıl Arazisi	754,412	54.0	754,412	-
2. Nadas Arazi	34,865	2.5	34,865	-
3. Baklagiller	48,069	3.4	48,069	-
4. Endüstriyel Bitkiler	54	0.0	-	54
5. Yağlı Tohumlar	-	-	-	-
6. Yumru Bitkileri	10,408	0.8	-	10,408
7. Yem Bitkileri	45,906	3.3	43,755	2,151
8. Yaprığı Yenen Sebzeler	5,559	0.4	-	5,559
9. Meyvesi Yenen Sebzeler	4,650	0.3	-	4,650
10. Baklagil Sebzeleri	1,846	0.1	-	1,846
11. Soğansız Yumru ve Kök Sebzeleri	177	0.0	-	177
12. Diğer Sebzeler	539	0.0	-	539
13. Sert Kabuklu Meyveler	2,121	0.2	-	2,121
14. Yumuşak Çekirdekli Meyveler	505	0.0	-	505
15. Taş Çekirdekli Meyveler	1,330	0.1	-	1,330
16. Üzüm ve Üzümsü Meyveler	43,315	3.1	38,122	5,193
17. Turunçil Meyveleri	37,844	2.7	-	37,844
18. Sera ve Tüneller	664	0.1	-	664
B. Ekilmeyen Arazi	405,859	29.0	-	-
Toplam	1,398,123	100.0	919,223	73,041

Kaynak: Tarım ve Doğal Kaynaklar Bakanlığı

KKTC'nin toplam 2,465,552 dönümden (3,298,908 dekar) ibaret olan arazi varlığının 1,398,123 dönümünü (1,870,689 dekar) tarımsal topraklar oluşturmaktadır. Tarımsal topraklar bu durumda oran itibarıyla ülkenin %56.7'sini teşkil etmektedir.

Orman Amenajman Plan verilerine göre gerçek orman alanı 60,934 hektar olarak hesaplanmıştır. Mevcut orman alanının 16,264.5 hektarlık kısmı (%26.69) verimli ormandır. Orman alanlarının niteliği tablo 147 ve orman alanlarının mülkiyeti tablo 148’de görülmektedir.

Tablo - 147 Orman Alanlarının Niteliği

	Hektar	Dağılım (%)
1. Ormanlık Saha	60,934	94.75
2. Orman Açmaları ve Orman İçi Açıklıklar	3,379	5.25
Toplam	64,313	100.0

Kaynak: Orman Dairesi

Tablo - 148 Orman Alanlarının Mülkiyeti

	Hektar	Dağılım (%)
1. Devlet Orman Alanları	61,338	95.38
2. Özel Orman Alanları	2,436	3.74
3. Vakıf Orman Alanları	539	0.83
Toplam	64,313	100.0

Kaynak: Orman Dairesi

Meyilli arazi topraklarında yağmur erozyonu, nisbeten düz ve yüksek boylu bitki örtüsünden yoksun olan Mesarya Ovası topraklarında rüzgâr erozyonu mevcuttur. KKTC’de su ve rüzgar erozyonuna açık alanların 66,365 hektar olduğu bilinmektedir. KKTC topraklarının %24’ünün erozyan etkisi altında olduğu hesaplanmaktadır.

Kuzey Kıbrıs Türk Cumhuriyeti’nde birinci derecede 29,572 hektar potansiyel su erozyonu alanı mevcuttur. Bu alanlar tamamen, koruyucu bitki örtüsünden yoksundur. Bunun yanında kısmen erozyona açık olan potansiyel alan ise toplam 34,805 hektardır. Bu

durumda Kuzey Kıbrıs Türk Cumhuriyeti sınırları içerisinde su erozyonunun halen devam ettiği toplam alan 64,377.5 hektardır. Bu alanlarda, yılda ortalama olarak 2 mm. kalınlığındaki bir toprak tabakasının aşağı kısımlara taşındığını kabul edersek yılda ortalama 1,753,000 m³ toprak aşağı kısımlara veya denizlere taşınmaktadır. Herhangibir koruyucu bitki örtüsünden yoksun olan toplam 1987.5 hektar kumul alanda ise rüzgar erozyonu etkili olmaktadır.

Kuzey Kıbrıs Türk Cumhuriyeti'nde erozyonu etkileyen faktörler ve sonuçlarını şöyle sıralayabiliriz;

- Yanlış arazi kullanımı
- Aşırı hayvan otlatması
- Bitki örtüsünün tahribatı
- Topoğrafik yapı
- İklim faktörü

Ana kayası kalkerden oluşan Beşparmak Dağlarının özellikle güney yamaçlarında toprak aşağılara taşınmış, kayalar tamamen açığa çıkmıştır.

Ülkemizin doğal bitki türü, Akdeniz bitki türü olan maki türlerinden oluşmaktadır. Ormanlarımızın doğal ağaç türleri: Kızıl çam, servi ve fıstık çamı'dır (tablo 149). Yapılan araştırmalarda ülkemizde toplam 1250 adet bitki türü mevcut olduğu tespit edilmiştir. Mevcut bitki türlerimizin 49 adedi endemik türlerdir. 49 adet endemik bitki türünün 17 adedi, dünyada sadece ülkemiz sınırları içerisinde doğal olarak yetişmektedir.

Tablo - 149 KKTC Ormanlık Sahasının Ağaç Türlerine Göre Dağılımı

Ağaç Türü	Alanı (Hektar)	Dağılım (%)	KKTC Yüzölçümüne Oranı (%)
1. Kızılcıam	21,816.5	35.80	6.59
2. Fıstıkçamı	821.5	1.35	0.25
3. Servi	98.0	0.16	0.03
4. Okaliptüs	44.0	0.07	0.01
5. Akasya	413.0	0.68	0.12
6. İbreliler	5,755.0	9.45	1.74
7. Yapraklılar	23,928.5	39.27	7.23
8. İbrelili+Yapraklı	8,057.5	13.22	2.43
Toplam	60,934.0	100.00	18.40

Kaynak: Orman Dairesi

Kuzey Kıbrıs Türk Cumhuriyeti'nde Milli Parklar ilk defa 1976 yılında gündeme gelmiş, bu amaçla oluşturulan komisyon KKTC'nde toplam 8 bölgenin milli park alanı olarak ilan edilmesini Bakanlar Kurulu'nun 357/78 sayılı kararı ile sağlamıştır. Ancak ilan edilen bu milli parklar için hiç bir düzenleme çalışması yapılmamıştır.

Zafer Burnu Milli Parkı için Bakanlar Kurulu'nun, *E(K-1) 588/86*, *E(K-2) 207/88* ve *E-428-91* sayılı kararları mevcuttur. Ancak Karpaz Milli Parkı 30 Mayıs 2007'de Bakanlar Kurulu kararıyla Özel Çevre Koruma Bölgesi ilan edilmiştir. Bakanlar Kurulu 19 Eylül 2007 tarihinde son olarak aldığı bir kararla Karpaz'ın flora ve faunasını, biyolojik çeşitliliğini, tarihi ve kültürel değerlerinin korumasını, yörenin ekonomik aktivitelerinin nasıl gelişeceğini düzenleyen Karpaz Milli Park Alanı Yasa Tasarısı'nı onaylamıştır. Ancak tasarı kadük olmuştur.

Orman içi dinlenme ve piknik alanları rekreasyonel ve estetik kaynak değerlerine sahip olup 11 adet ve toplam 48 hektarlık bir alana sahiptir. Bununla birlikte talep olması halinde genişleme imkanı mevcuttur (tablo 150).

Tablo - 150 Mevcut Orman İçi Dinlenme ve Piknik Alanları

Adı	Orman Serisi	Alanı (Hektar)
1. Alevkaya	Beşparmak-Kartaldağ	12
2. Karga	Beşparmak-Kartaldağ	1
3. Darboğaz	Girne-Yaman	12
4. Özgürlük	Girne-Yaman	4
5. Kalkanlı	Güzelyurt-Hacıbayram	2
6. Hacıbayram	Güzelyurt-Hacıbayram	2
7. Kantara	Sinandağ	5
8. Karpaz	Sinandağ	1
9. Mersinlik	Sinandağ	2
10. Salamis	Sinandağ	5
11. Taşkent	Girne-Yaman	2
Toplam		48

Kaynak: Orman Dairesi

Ülkemiz, kuşların göç yolu üzerinde olması, çok sayıda göçmen kuşu ve türleri tükenmek üzere olan kuşları barındırması sebebiyle uluslararası bir statüye sahiptir. 300 göçmen ve 46 yerleşik tür (2 endemik, 5 endemik alt tür) kuş söz konusudur. Yazın yumurtlamak için gelen 27 türün yanısıra rastlantısal olarak gelen 51 tür kuşu konuk etmekteyiz, ayrıca göç ederken Kıbrıs'ı kullanan 220 tür kuş her yıl düzenli olarak göçlerini yapmaktadır. Dünyada türleri tükenme tehlikesi altında olan kuş listesinde yer alan 20 kadar kuştan 12'si bizim ülkemizde de yaşamakta, birkaç türü de üreme yapmaktadır. Zengin kuş türlerinin bulunduğu ülkemiz yoğun av baskısı altındadır. İngiltere Kuşbilimi Derneği'nin yaptığı bir çalışmada Kıbrıs'ın güneyinde yılda 6 milyon, kuzeyinde ise 2 milyon civarında çeşit tür kuş avlandığı söylenmektedir. Avrupa'da kuş ve çevre sağlığı konusunda faaliyet gösteren "Birdlife", Kıbrıs'ta yaşayan 94 vahşi kuş türünün 41 çeşidinin yaşam ortamlarının uygunsuz olduğunu belirtmiştir. Bir yandan yaşam alanlarının daralması bir yandan yoğun av, kuşların sayılarını azaltmakta ve tür kaybına neden olmaktadır. Sulak alanların kirliliği, hava kirliliğinin neden olduğu iklim değişikliği, yoğun ve çarpık yapılaşma, kıyı yağmacılığı, orman kaybı, artan tarımsal ilaç kullanımı, bitki örtüsünün değişmesi diğer olumsuzluklardır.

Su kuşları sulak alanlarımızda, küçük kuşlar ovalık ve orman alanlarımızda, yırtıcı kuşlar orman alanlarımız ve kayalık (tepe ve dağlarda) alanlarımızda yaşarlar ve üreme yaparlar. Karpaz bölgesi, kuş popülasyonumuzun büyük bir kısmını barındırır. Girne bölgesi dağlık

alanlarında özellikle yırtıcı kuşlar çoğunluktadır. Sulak alan ve lagünlerde de su kuşları barınır. Kıyılarımızda taşlaşmış kumullarda Arı Kuşları'nın ürettiği saptanmıştır (Bafra, Altın kum). Ayrıca kıyılarımız Martı'ların yaşam alanlarıdır. Zafer Burnu açıklarında 9 adacıktan en büyüğü olan Klithes adasında Avrupa'da türü tükenmek üzere olan Ada Martısı ve Karabatak üreme yapmaktadır.

Kuzey Kıbrıs Türk Cumhuriyeti sahillerinde çalışmaların başladığı 1992 yılından bu yana son yıllarda yapılan araştırmalarda Akdeniz'de yaşadığı kabul edilen *Chelonia mydas* türü deniz kaplumbağalarının yaklaşık %25'i ile *Caretta caretta* türü deniz kaplumbağasının yaklaşık %10'u nun yumurta bırakmak için Kuzey Kıbrıs Türk Cumhuriyeti sahillerini seçtiğini göstermektedir (Godley and Broderick,1995,1996). Ancak, kaplumbağaların her yıl yuva yaptığı sahillerde insan faaliyetlerinin artması nedeniyle yuva sayısında önemli düşüşler saptandığı yetkililerce ifade edilmektedir.

Karpaz Bölgesi'nde bulunan ve Milli Park kapsamı içinde yer alan, dünyada benzeri görülmemiş şekilde evcil yaşamdan doğal yaşama geçen hür eşekler, kendine özgü iri yapıları ve genetik özellikleriyle Literatüre "Kıbrıs Eşegi" olarak girmişlerdir. Gerek bölge halkına, gerekse ülkeye büyük zenginlikler katabilecek potansiyele sahip bu hayvanlar asırlardır doğa koşullarına göğüs gererek yaşamlarını ve nesillerini sürdürme başarısını göstermişlerdir.

İnsan yerleşmeleri insanın, barınma, beslenme ve sağlık gibi temel gereksinimlerini karşılamak için tarih boyunca meydana getirdiği ve kendini ait hissettiği yaşam alanlarıdır. İnsan yerleşmelerinin çevre niteliklerinin bozulması, trafik sıkışıklıkları, konut alanları ile iş ve eğlence yerlerinin içiçe olması, altyapı yetersizlikleri gibi birçok nedenden ötürü yerleşmeler yaşanması zor hal almaktadır. Tarihi yerleşim merkezlerinin bozulması, yık yap sürecinde kaybolması, kültür ve beklentiler dikkate alınmayan tasarımlarla da insanın kimlik ve bir yere ait olma duyguları zedelenmektedir. Bu durumdan KKTC de nasibini almaktadır.

Kültürel çevreyi oluşturan değerler ve kaynaklar; toplumsal ve kültürel kimliği yansıtan, fiziki çevrede oluşan mimari ve kentsel doku, bunu meydana getiren estetik ve sanatsal özellikler, siluet,ölçek, hacim ve oranlar korunması ve yaşatılması gereken değerlerdir. Bu değerlerin meydana getirdiği arekeolojik, doğal ve kentsel sit alanları, anıtlar, askeri ve

sivil mimarlık örnekleri, meydanlar ve sokaklar, yerel ve yöresel malzeme, doğal bitki örtüsü, yararlanılması - geliştirilmesi ve kullanımı sürdürülebilir kılınması gereken ekonomik değer taşıyan kaynaklardır.

Doğal ve tarihi çevre değerleri ile ekonomik, sosyal ve kültürel faktörler, turizm hareketlerinin başlangıç ve sınır koşullarını oluştururlar. Turizm süreci kendi başlangıç ve sınır koşullarını etkileyebilmektedir. Örneğin tarihi ve doğal çevre değerlerini dikkate almayan bir turizm gelişmesi kendisini doğuran bu değerlerin yok olmasına, dolayısıyla sürecin ortadan kalkmasına yol açabilir. Turizm hareketi genellikle çekiciliği yüksek olan doğal dengenin çok hassas ve kırılabilir olduğu yerlerde başlamakta, gelişmekte ve gerekli önlemler alınmadığı takdirde bu dengeyi kolaylıkla bozmakta, sonuçta çekicilik de yok olmakta ve faaliyetin ömrü kaynakla birlikte tükenmektedir.

Ülkemizde turizm sektörü büyük ölçüde kıyılarda yoğunlaşmıştır. Altyapı yetersizliği, kıyı bölgeleri ile verimli tarım topraklarının ve hassas alanların dağılık, düzensiz yoğun yapılaşma ve ikinci konut alanlarıyla betonlaşması gibi faktörler ekosistemdeki dengeleri bozmaktadır.

13.1.2. Yasal ve Örgütsel Durum

KKTC Anayasa'sının özellikle 38, 39 ve 40'uncü maddeleri çevrenin korunmasını, geliştirilmesini, devlet ve kişilere ödev olarak vermekte, sağlıklı çevrede yaşama hakkını güvence altına almaktadır.

Ülkemizde çevre korumaya yönelik çok sayıda hukuki düzenleme bulunmaktadır. Gerek Çevre Yasası, gerekse çevre ile ilgili mevcut mevzuat incelendiğinde, bazı aksaklık, uyumsuzluk ve tekrarlar göze çarpmaktadır. Bu durum, çevre mevzuatının uygulanmasında güçlükler neden olmaktadır.

Çevre Koruma Dairesi 1989 yılında 10/1989 sayılı yasayla (52/1993, 31/1994, 2/2001, 20/2008 Değişiklik) kurulmuş ve 9/1990 sayılı Çevre Yasası'nın yürürlüğe girmesi ile faaliyetlerine başlamıştır. Geçen süreç içerisinde yasada görülen eksiklik ve aksaklıkları gidermek amacıyla 21/1997 sayılı yeni Çevre Yasa'sı yürürlüğe girmiştir. Kasım 2001'de

ise 36/2001 sayılı Çevre (Değişiklik) Yasası ile “Gürültü Kirliliğinin Önlenmesi”ne ilişkin esas yasanın 17’inci maddesi değiştirilerek yeniden düzenlenmiştir. Daha sonra 24/2004 sayılı Çevre (Değişiklik) Yasası ile “Motorlu Kara, Hava ve Deniz Taşıtlarının” emisyon standartları ve emisyon azaltıcı önlemlerine ilişkin yasanın 15’inci maddesi değiştirilerek yeniden düzenlenmiştir. Son olarak 51/2007 sayılı Çevre (Değişiklik) Yasası ile cezalarla ilgili 33 ve 36’ncı maddelerdeki kurallar güncelleştirilerek, yeni kurallar yasaya eklenmiştir. Gelineen noktada çevre mevzuatımızı, AB çevre mevzuatına uyumlaştırmak için 18/2012 sayılı yeni Çevre Yasası 12 Mart 2012 tarihinde yürürlüğe konmuştur.

Çevre Yasası’nın amacı; bütün canlıların ortak varlığı olan çevrenin korunması, iyileştirilmesi ve doğal kaynakların en uygun şekilde kullanılması ve korunması; insan sağlığını olumsuz etkileyen, su, toprak, hava kirliliğinin ve gürültünün önlenmesi ve ülkenin bitki ve hayvan varlığı ile doğal ve tarihsel zenginliklerinin korunarak, bugünkü ve gelecek kuşakların, sağlık, kültür ve yaşam düzeylerinin geliştirilmesi ve güvence altına alınması için yapılacak düzenlemeleri ve alınacak önlemleri, ekonomik ve sosyal kalkınma hedeflerini, çevrenin korunmasına ilişkin temel ilkeler çerçevesinde düzenlemektedir.

Bilindiği üzere KKTC’de bugüne kadar 8 bölge Bakanlar Kurulu kararıyla Özel Çevre Koruma Alanı ilan edilmiştir; Alagadi ÖÇK Bölgesi, Koca Reis-Park Otel arası ÖÇK Bölgesi, Ronnas Körfezi-Ay Philon ÖÇK Bölgesi, Kalkanlı ÖÇK Bölgesi, Karpaz ÖÇK Bölgesi, Güney Karpaz Sahilleri ÖÇK Bölgesi, Akdeniz Köyü ÖÇK Bölgesi ve Gazimağusa Sulak Alanlar ÖÇK Bölgesi.

55/1989 sayılı İmar Yasası: 1989 yılında yürürlüğe giren Yasa ülkedeki düzensiz yaygın kentsel büyümenin durdurulması, ülke düzeyinde fiziki planlamanın gerçekleştirilebilmesi, planlı imar ve gelişmenin yaygın hale getirilebilmesi ve buna bağlı olarak, kıt kaynakların akılcıl ve dengeli kullanımının sağlanması için yasal zemini oluşturmaktadır. İmar Yasası fiziki planlamada dört plan şekli getirmektedir. Bunlar Ülkesel Fizik Plan, İmar Planları, Çevre Planları ve imar planları altında Öncelikli Alan Planları’dır.

İmar Yasası, planlama makamı olarak görevlendirilmiş olan Şehir Planlama Dairesi’ne kalkınma planı temel hedeflerine uygun olarak ülkesel düzeyde plan yapmak yetki ve sorumluluğu vermekte, kent planlarının da bu ülkesel düzeydeki plana göre hazırlanması öngörülmektedir. Ancak, Yasa ülkesel bir planın hazırlanmamış olduğu hallerde alt

düzeyde planlama yapılabilmesi için kalkınma planının hedeflerine uygun olarak planlama yapılmasını öngörmektedir.

Çevreyle ilgili bu iki temel yasa dışında Fası 59 Sahileri Koruma Yasası, Fası 96 Yollar ve Binaları Düzenleme Yasası, 51/1995 sayılı Belediyeler Yasası, 60/1994 sayılı Eski Eserler Yasası gibi birçok yasa daha mevcuttur.

KKTC'de yürürlükte bulunan yasalar çevre korunması, kaynakların dengeli kullanımı, çevre değerlerinin geleceğe taşınmasında ve eski yerleşim dokularının bulunduğu arkeolojik ve kentsel sit alanlarında kültürel özelliklere uygun mimarlık örneklerinin yaratılmasında, çevrenin korunarak kullanımı ve geliştirilmesi için gerekli planlamaların yapılmasını, belirleyici olan yasal çerçeveyi oluşturmaktadır. Bu yasalar farklı kuruluşlara çeşitli yetki ve sorumluluklar yüklemektedir. Bu kuruluşlar; Çevre Koruma Dairesi, Şehir Planlama Dairesi, Devlet Planlama Örgütü, Eski Eserler ve Müzeler Dairesi, Anıtlar Yüksek Kurulu, Meteoroloji Dairesi, Orman Dairesi, Tarım Dairesi, Su İşleri Dairesi, Jeoloji ve Maden Dairesi, Turizm Planlama Dairesi, Vakıflar İdaresi, Belediyeler, Kaymakamlıklar ve Kültür Dairesi'dir.

Çevre konularında temel politikaları saptamak ve kuruluşlar arasında koordinasyonu ve işbirliğini sağlamakla görevli olarak kurulan Çevre Koruma Dairesi bugün bu fonksiyonlarını yerine getirmede teknik araç gereç ve donanımlı personel eksikliği nedeniyle sıkıntılar yaşamaktadır.

Korunması gerekli taşınmaz eski eserler ve doğa varlıkları ile ilgili hizmetleri bilimsel esaslara göre yürütmek ve/veya yürütülmesini sağlamak amacıyla Taşınmaz Eski Eserler ve Anıtlar Yüksek Kurulu oluşturulmuştur. Eski Eserler ve Müzeler Dairesi KKTC'deki tüm taşınır ve taşınmaz eski eserler ile müzelerden sorumlu olan ve bu konulardaki tüm gelişmelerle ilgili olarak 60/1994 sayılı Eski Eserler Yasası'nda belirlenen ilke ve kurallar çerçevesinde çalışmalarını yürüten kuruluştur.

Sivil Toplum Kuruluşları ve bunların faaliyetleriyle ilgili olarak KKTC'de yaklaşık 980 kulüp, kooperatif, sendika, meslek örgütü, dernek ve vakıftan ancak 150'si aktif olup, bunların da yalnızca %3'nün çevreyle ilgili olduğu tahmin edilmektedir. Bu oran, son yıllarda çevre bilinci geliştikçe artmaktadır. KT Mühendis ve Mimar Odaları Birliği, Yeşil

Barış Hareketi, Lefke Çevre ve Tanıtma Derneği, Kuşları ve Doğayı Koruma Derneği, KT Biyologlar Doğayı Araştırma ve Koruma Derneği, Sürdürülebilir Çevre Platformu, Kıbrıs Erozyonla Mücadele Ağaçlandırma ve Doğal Varlıkları Koruma Vakfı, Sürdürülebilir Gelecek için Profesyonel Yaklaşım Derneği (Pro Action), Çevre ve Enerji Derneği, Ses Kirliliği ile Mücadele Derneği, Hayvanları Koruma Derneği, Çevre Koruma Vakfı (ÇEKOVA), LAÜ Çevre Araştırmaları ve Eğitim Merkezi, GAÜ Kırsal Gelişim ve Çevre Araştırmaları Merkezi, Zeytin Ağaçlarını Koruma ve Araştırma Derneği (ZAKAD) bunların en başta gelenleridir.

The Management Centre of The Mediterranean'in UNDP-ACT (BM Kalkınma Programı İşbirliği için Hareket) sponsorluğunda ve Intercollege ortaklığıyla, ada çapındaki sivil toplum örgütlerini bir kitapta toplayan STÖ Rehber Projesi ile adadaki örgütlerin misyon ve aktivitelerini belirleyen çalışma Ekim 2006 tarihi itibarıyla başlatılmış ve 2007 yılı içinde sonuçlandırılmıştır. Buna göre KKTC'de 150 ve Güney Kıbrıs'ta 350 aktif STÖ belirlenmiştir.

Çevreyle ilgilenen STK'ları; kirlilik, kıyıların kullanımı, taşocakçılığı, yapılaşma, kuşlar-kaplumbağalar-bitki örtüsü ve diğer biyolojik çeşitlilik, erozyon, ses ve gürültü kirliliği, maden artıkları, tarımsal ilaçların kullanımı, alçak orman arazilerinin kullanımını gündeme getirme açısından başarılı olmuşlardır. Ancak; bu kuruluşların yapılanmaları yetersiz, çevrenin iyileştirilmesine yönelik toplum üzerinde ve yönetim mekanizmalarına olan etkileri zayıf, paydaşları arasında yakınlaşma, işbirliği, ortak çalışma, ağ ve platform oluşturmaları gelişmemiş, özel ve devlet sektörleriyle dayanışmaları çok az olduğundan katılımcılıkları söylem düzeyinde kalmakta, pratik yaşama yeterince geçirilememektedir. Sivil toplum örgütlerinin başarıları dışta verilen kararlara tepki göstermek ve bunları etkilemekle sınırlı kalmaktadır.

Yirmibirinci yüzyıla girerken; Dünyada çevre yönetimi konusunda başarılı olmuş tüm ülkelerde uygulanmakta olan ve çevresel kalitenin ve değerlerin korunmasında en fazla paya sahip olduğu bilinen ÇED uygulaması 21/1997 sayılı Çevre Yasası'nda hayata geçirilmiştir. Çevreyle ilgili yönetsel bir araç olarak kullanılan Çevresel Etki Değerlendirmesi (ÇED), Çevre Koruma Dairesi tarafından hazırlanıp 872/1997 sayılı tüzükle yürürlüğe girmiştir. ÇED, tüzükte belirtilen ekonomik amaçlı yatırım etkinlikleri için zorunlu tutulmaktadır.

Çevresel Etki Değerlendirmesi (ÇED) raporu, gerçekleştirilmesi planlanan bir faaliyetin çevre üzerinde yapacağı olumlu ve olumsuz etkilerin belirlenmesini, olumsuz etkilerin yer ve teknoloji alternatifleri dikkate alınarak nasıl yok edileceğinin yada en aza indirileceğinin ortaya konulması için yapılan çalışmaları içeren bir rapordur. ÇED raporları, herhangi bir yatırımın planlanma aşamasında hazırlanmak durumundadır; çünkü söz konusu gelişme ve/veya yatırım, ancak “ÇED olumlu” veya “Çevresel Etkileri Önemlidir” kararından sonra onay ve izin alabilmektedir.

18/2009 sayılı “Av ve Avla İlgili Yaban Hayatını Düzenleme Yasası” kapsamında Büyük Av günlerinde artık cikla (ardıç kuşu), ördek ve yaban kazı avalanabilecek av kuşları listesinden çıkarılmıştır. Bu Yasa’ya göre ava yeni başlayacak 18 yaşını doldurmuş kişilerin ilk kez eğitime alınacağı ve başarılı olanlara sertifika verilerek avlanma ruhsatı çıkarabilecekleri duyurulmuştur. Ruhsatsız avlanan kişilere yeni yasa kapsamında 2 yıl hapislik ve 25 bin TL para cezası da getirilmiştir. Bu yasanın yürürlüğe girmesiyle 19/1934 sayılı “Av ve Yaban Kuşlarını Koruma Yasası” yürürlükten kaldırılmıştır.

Yasal ve örgütsel durum içerisinde, doğal hayatın korunmasıyla ilgili olarak 19 Eylül 1979 tarihli “Avrupa’nın Yaban Hayatı ve Yaşama Ortamlarını Koruma Sözleşmesi” olan ve kısaca Bern Sözleşmesi diye bilinen Konvansiyonunu, 186/2001 sayılı Amme Enstrümanı olarak Flora ve Faunanın Korunması Emirnamesiyle uygulamaya konmuştur.

13.1.3. Eksiklikler ve Kısıtlayıcılar

Doğal kaynakların ve mimari mirası oluşturan yerleşim birimlerinin yeterince korunması gereken bir değer olarak algılanmaması, buna bağlı olarak bu gibi alanlardaki düzenlemelere “yatırım” adına direnç gelişmesi önemli bir eksikliklerdir. “Sürdürülebilir gelişme”, sürdürülebilir insan yerleşmesinin ne olduğu, uygulamasının nasıl yapılabileceği konusunda bilgi eksikliği ve /veya anlayış farklılıkları, planlamanın ve çevre korumanın engellerini oluşturmaktadır. Ekonomik büyüme ile sosyal kalkınmanın ve çevrenin korunmasının birlikte gerçekleştirilebileceği anlayışı yerine, yatırım ile çevre korumayı birbirine zıt olarak kabul eden anlayışın hala etkili oluşu önemli eksiklik ve kısıtlayıcılarımızdandır.

Yasal eksiklik ve kısıtlayıcılar olarak ise; KKTC’de Çevre Yasası, İmar Yasası ve çevre ile ilgili diğer mevzuatla bunlara bağlı tüzüklerin uygulanmasında, ilgili kuruluşlar arasındaki yetki ve sorumluluk paylaşımındaki belirsizlik ve yetersizlikler nedeniyle çevre yönetiminde etkinlik sağlanamamaktadır. Aynı konuyla ilgili olarak birden fazla kuruluşun yetkili olması, koordinasyon ve işbirliği konusunda yaşanan sorunlar hizmetin etkili bir şekilde yerine getirilmesini güçleştirmektedir.

Su kaynaklarının planlanmasında, yönetiminde, korunmasında “entegre su kaynakları yönetimi”nin oluşturulamamasından kaynaklanan yetersizlikler devam etmekte, kuruluşlar arasında bilgi akışı ve koordinasyon etkili olarak sağlanamamaktadır. İçmesuyu ve kanalizasyon tesislerinin bakım, onarım ve yenileme çalışmalarının zamanında yapılmaması hizmetin kalitesini ve tesislerin verimli çalıştırılmasını olumsuz etkilemektedir.

İnsan kaynaklı sera gazı salınımlarını 2000 yılı sonrasında azaltmaya yönelik yasal yükümlülükleri Kyoto Protokolü düzenlemektedir. Kyoto Protokolü’ne göre, Ek 1 tarafları (OECD ve AB ülkeleri), Protokol’de Ek-A’da listelenen sera gazlarını 2008-2012 döneminde 1990’daki düzeylerinin en az yüzde 5 altına indirmekle yükümlendirmiştir. Ancak Kyoto Protokolü’nün ve Kyoto düzeneklerinin uygulanmasına ilişkin yasal kuralların çerçevesi, uzun ve zor görüşmeler sonucunda Temmuz 2001’de kabul edilen Bonn Antlaşması ile olmuştur.

Elektriğin yenilenebilir enerji kaynaklarından üretilmesini teşvik etmek ve desteklemek politikaları kapsamında AB tarafından; CO₂ emisyonu yaratan yakıtlara ek vergi getirilirken, yenilenebilir kaynaklardan üretilen enerji için arz tarafına, yatırım desteği, vergi indirim veya ekolojik vergi geri ödemesi gibi destek uygulamaları, talep tarafına da vergi muafiyeti ve sübvansiyonlar gibi teşvik uygulamaları gündeme getirilmektedir. KKTC’de 47/2011 sayılı Yenilenebilir Enerji Yasası 7 Ekim 2011 tarihinde yürürlüğe girmiştir. Yasayla yenilenebilir enerjiyle ilgili uygulanacak kurallar, teşvik ve denetim tedbirleri düzenlenmiştir.

Yeterli ve güvenilir veri tabanı eksikliği, çevre koşullarıyla ilgili kapsamlı mevcut durum envanter çalışmaları bulunmayışı, kamuda çevre ile ilgili yetkili ve sorumlu kurumların

bu tür girdileri gerektiği gibi üretecek bütçe olanaklarının kısıtlı oluşu, gerek kamuda gerekse özel sektör meslek kurumlarında vasıflı eleman eksikliği, önlemlerin izlenmesini zorunlu kılacak mekanizmaların yetersizliği veya bulunmaması ÇED'in etkili olarak kullanılamamasına yol açmaktadır.

Kıyılardaki 100 metrelik sahil şeridi ile ilgili yasal düzenleme eksikliğinin yarattığı yasal boşluğun çeşitli istismlara ve tahribatlara neden olması devam etmektedir.

Yasalarda "Kamu Yararı" ifadesinin yeterli açıklıkta tanımlanmamış olması, yapılan hatalı yorumlamalarla istismlara neden olmaktadır. Kamu yararı, Kamu Hukuku ile birlikte ele alınmalıdır.

Mevcut *Eski Eserler Yasası*, listelenmeye değer anıtsal değerdeki ve mimari değeri yüksek yapıların dışında doku oluşturan mahalle ve/veya sivil mimari örneklerinin korunmasına olanak sağlayacak yönde yeterli değildir. Listelenmesine gerek olmayan ancak korunmaya değer bina ve mahallerin sahiplerine Anayasa gereği bazı kolaylıklar sağlanmasına yasa olanak vermemektedir.

Uluslararası çevre ve korumaya yönelik sözleşme, protokol ve deklarasyonlar yeterince dikkate alınmamaktadır. Gündüz ve gece yırtıcılarının tümü, su kuşlarının tümü ve endemik kuşlar türü tükenme tehlikesinde olan kuşlardır. Ramsar Sözleşmesi ile Sulak Alanlar ve Su Kuşlarının Korunması gereği yanında, diğer çevre koruma sözleşmelerine uyarlanmamış yasalar sözkonusudur.

Çevre finansman sistemi, bilgi/veri tabanının oluşturulamaması, hukuksal düzenlemelerin etkin bir çevre yönetimine olanak tanıyacak biçimde geliştirilememesi önemli eksikliklerimizdendir.

Çevre ile ilgili olarak görev ve sorumlulukları bulunan daireler ve kurumlar, çevre koruma ve geliştirmekle ilgili parasal güçlüklerle karşılaşmaktadırlar;

- Mevcut mali kaynakların korumaya yönelik olarak kullanılmasına öncelik verilmemesi.
- Ekonomik çıkarların öncelikli ve etkin olması.

- Dış kaynaklardan yeterince yararlanılamaması.
- Devlet bütçesinden ayrılan ödeneğin yeterli miktarda olmaması engel teşkil etmektedir.

Yurttaşların, kararların nasıl alındığına ve sürece nasıl katılabileceklerine ilişkin bilgileri genellikle yoktur. Çevreye yönelik programlara, politikalara ve projelere ilişkin olarak üretilen bilgilere kolayca ulaşılammaktadır.

Çevrenin korunması ve yönetiminde bir çok ülkenin etkili bir şekilde uyguladığı caydırıcı ve özendirici ekonomik araçların, düzenlemelerin KKTC’de yeterince bulunmaması önemli bir eksikliklerdir. 50/1995 sayılı Taşınmaz Mal Vergisi Yasasında; Değer artışı veya değer kaybına göre vergilendirme gibi teşvik edici ve caydırıcı düzenlemelerin bulunmaması, kaliteli insan yerleşmeleri oluşturma yönünde önemli kısıtlayıcıdır.

13.1.4. Fırsatlar ve Olanaklar

18/2012 sayılı Çevre Yasası, 60/1994 sayılı Eski Eserler Yasası, 55/1989 sayılı İmar Yasası, Eski Eserleri Koruma Fonu’nun oluşturulmuş olması, ÇED Tüzüğü, Ekolojik Etki Değerlendirmesi Tüzüğü, Katı Atık Kontrol Tüzüğü, Hava Kalitesinin Değerlendirilmesi ve Yönetimi Tüzüğü, Su Ortamlarının ve Sulak Alanlar’ın Korunması Tüzüğü, Flora, Fauna Türleri ve Yaban Kuşlarının Korunması Tüzüğü, Motorlu Taşıtların Egzoz Emisyon Kontrolü Tüzüğü ve benzerleri yürürlükte olan yasal olanaklardır.

Eski Eserleri Koruma Fonu özel mülkiyete konu taşınmaz eski eserler ile devletin mülkiyetinde veya gözetim ve denetiminde bulunan taşınır ve taşınmaz eski eserleri korumak, yaşatmak, bakım ve onarımını yapmak, restore etmek, belgelemek, tanıtmak ve bunlarla ilgili her türlü iş ve işlemleri, bilimsel ve teknik çalışmaları yapmak ve/veya yaptırmak için aynı, nakdi ve teknik yardım yapmak için kurulmuştur.

Ülkesel Fizik Plan Çalışması yanında 1993 Girne Beyaz Bölge Emirnamesi, 2004 Karpaz Emirnamesi, 2004 Tatlısu-Büyükkonuk Bölgesi Emirnamesi, 2005 Girne 1. Bölge Emirnamesi, 2006 Bafra Turizm Alanı Emirnamesi, 2006 Girne Boğaz Bölgesi Emirnamesi, 2006 Beşparmak Dağları Aküferi Geçiş Süresi Emirnamesi ve 2007 Girne 2. Bölge Kapsamlı Emirnamesi, S(K-II) 1056-2007 Bakanlar Kurulu Kararıyla Karpaz Milli

Park Alanı'nın ÖÇK Bölgesi olarak ilan edilmesi, S(K-II) 860-2008 Bakanlar Kurulu Kararıyla Güney Karpaz Sahilleri, Akdeniz Köyü ve Gazimağusa Sulak Alanları'nın ÖÇK Bölgesi ilan edilmesi sürdürülen planlama olanaklarıdır.

Uluslararası Kuruluşlarla ilişkilerde UNOPS (Birleşmiş Milletler Projesi Servisi) v.b. kuruluşlardan sağlanan finansman kaynakları, TAİEX gibi (Avrupa Birliği Komisyonu Teknik Yardım ve Bilgi Değişim Ofisi) ve yabancı ülkelerden sağlanan teknik konulardaki yardımlar ve uzman desteği, sivil toplum örgütlerinin uluslararası kuruluşlarla ilişki ve ortaklıkları, üyelikleri önemli gelişmelerdir.

13.1.5. 2016 Yılı Programı Döneminde Yapılan Çalışmalar

KKTC Su Temin Projesi, Türkiye'deki Anamur Dragon Çayı üzerindeki Alaköprü Barajı ve KKTC'deki Geçitköy Barajı ile 107 kilometrelik boru hattı (80 kilometresi deniz geçişi) ve iki adet terfi istasyonundan oluşmaktadır. Projede ilk temel 7 Mart 2011 tarihinde Alaköprü Barajı için atılmış olup proje Türkiye, deniz geçişi ve KKTC'de olmak üzere üç aşama halinde ve eş zamanlı olarak yürütülmektedir. Proje tamamlandığında KKTC'ye yılda 75 milyon metreküp su taşınmış olacaktır. Bu suyun %50.3'ü içme-kullanma suyu, %49.7'si ise sulamada kullanılacaktır. Sulamada kullanılacak su ile yaklaşık 4,824 hektarlık bir alanda sulu tarım yapılması planlanmaktadır. 2014 Mart ayında Alaköprü ve Geçitköy Barajları tamamlanmıştır. Projede en kritik ve zor bölümü olan açık deniz boru hattının yerleştirilmesini sağlayacak 126 adet ankraj bloğunun deniz tabanına döşenmesine 2014 Mart ayında başlanarak 66.5 kilometrelik Deniz Geçişi İsale Hattı Ağustos 2015'de tamamlanmıştır. KKTC Su Temin Projesi 17.10.2015 tarihinde düzenlenen törenle hizmete alınarak Alaköprü Barajındaki suyun Geçitköy Barajına akıtılmasına başlanmıştır. Daha önce ve yıl içinde tamamlanan içme suyu isale hattı ile her bölgeye içme suyunun ulaşması sağlanmıştır.

Ülkemizin için en uygun yenilenebilir enerji kaynağı güneş enerjisidir. Avrupa Birliği finansmanı ile finanse edilen ve 2011 yılı başında tamamlanan Serhatköy'deki Güneş Panelleri on dönümlük arazi üzerine kurulmuştur. Herbiri 206 W olan toplam 6,192 adet panel ve 86 adet inverterden oluşmaktadır. Paneller 18'li gruplar halinde toplamda 72 adet panel bir invertere bağlanmıştır. İnverterler bir panoda toplanıp ana panoya buradan da 11

KV'lık hatlara verilmektedir. Serhatköy'deki Güneş Panellerinde üretilen elektrik enerjisinin KKTC'de üretilen elektrik enerjisi içindeki payı 2014, 2015 ve 2016 yılları için %0.14 olmuştur.

Gürültünün, insanların ruh ve beden sağlığına olumsuz etkileri günümüzde kesin olarak kanıtlanmıştır. Bu konuyla ilgili olarak uzmanlar her geçen gün yeni bulgular ortaya koymakta ve çevre bilinci gelişmiş ülkelerde gürültünün önlenmesi amacıyla çalışmalar sürdürülmektedir. Çevre Yasası ve bu yasa altında çıkarılan Tüzük gereğince Çevre Koruma Dairesi tarafından denetimler sürdürmüştür. Denetimlerin amacı, Yasa ile ilgili Tüzük'te öngörülen şartların yerine getirilerek uygulanmasını sağlamaktır.

Tarım ve Doğal Kaynaklar Bakanlığı'na bağlı Tarımsal İlaçlar Denetim Kurulu, ülkede yetiştirilen ve ülkeye ithal edilen tarımsal ürünlerde gıda güvenliğinin sağlanması amacıyla yaptığı denetimleri sürdürmüştür. Denetimler marketlerde, toptancı halinde ve üreticiye ait tarlalarda yapılmıştır.

Elektrik Santrallerinde %3.5 kükürt içeren fuel-oil kullanılması sonucu insan sağlığının korunması ve yaratılan çevre kirliliğinin azaltılabilmesi amacıyla Bakanlar Kurulu 6 Kasım 2014 tarihinde aldığı kararla aşağıdaki koşulları sağlamayan elektrik santrallerinin 1 Ocak 2015 tarihinden itibaren %1'den fazla kükürt içeren fuel-oil ithal etmesi ve/veya kullanılmasına izin verilmemesi yönünde karar almıştır.

- Yürürlükteki "Büyük Yakma Tesislerinden Kaynaklanan Hava Kirleticisi Emisyonlarının Sınırlandırılması Tüzüğü" kurallarına göre, faaliyette olan her Yakma Tesisi'nin, bacasını kapsayacak şekilde baca gazı sürekli emisyon izleme sistemini Tüzük kurallarına göre çalıştırması,
- Baca gazı sürekli emisyon izleme sisteminden elde edilen sonuçlara göre baca gazındaki kükürtdioksit emisyonunun, yürürlükteki "Büyük Yakma Tesislerinden Kaynaklanan Hava Kirleticisi Emisyonlarının Sınırlandırılması Tüzüğü"nde kükürtdioksit için tesbit edilen emisyon sınır değerini sağlaması.

Ancak Bakanlar Kurulu 6 Kasım 2014 tarihli karardan önce yapılan anlaşmalar ve verilen siparişler olduğundan ve bunların olumsuz hava koşulları nedeniyle ülkemize

ulaşamamasında dolayı 1 Temmuz 2015 tarihinde bu kararı tadil ederek, tadil tarihinden sonra son bir defaya mahsus olmak üzere %1'in üzerinde kükürt içeren yakıt ithal edilebilmesi için olumlu görüş verilmesine karar vermiştir. Konuyu 13 Ağustos 2015 tarihinde tekrardan görüşen Bakanlar Kurulu belirtilen koşullara uygun yakıt tedarik edilebilmesi aşamasında yeni bir süreye ihtiyaç duyulması sebebiyle yakıt ithalatıyla ilgili durdurma kararının 1 Ocak 2016 tarihi itibarıyla uygulanmaya başlanmıştır.

Tarım, Doğal Kaynaklar ve Gıda Bakanlığı 1 Ocak 2016 tarihinden itibaren motorin için ithalat izni verilmesini, durdurma kararı almıştır. Bu kararla daha çevreci bir yakıt olması nedeniyle motorin yerine eurodizel kullanılarak, egzoz gazındaki kükürt dioksit zararlı bileşenini azaltmak suretiyle, çevreye verilen zararın azaltılması sağlanmıştır.

Trafikte seyreden motorlu taşıtlardan kaynaklanan egzoz gazlarının neden olduğu hava kirliliğinin azaltılmasını sağlamak ve kirliliğe karşı gerekli yaptırımları uygulamayı amaçlayan Motorlu Taşıtların Egzoz Emisyon Kontrolü Tüzüğü çerçevesinde yılıçinde trafikte denetimler sürdürülmüştür.

18/2012 sayılı Çevre Yasası altındaki tüzüklerin hazırlanmasına yıl içinde devam edilerek mevcut tüzüklerden Çevresel Etki Değerlendirilmesi (ÇED) Tüzüğü ile Büyük Yakma Tesislerinden Kaynaklanan Hava Kirletici Emisyonların Sınırlandırılması Tüzüğü'nde değişik yapılmıştır. Ayrıca yeni olarak ısınmadan Kaynaklanan Hava Kirliliğinin Önlenmesi Tüzüğü hazırlanarak yürürlüğe konmuştur.

13.2. Sorunlar

Ülkemizin enerji gereksiniminin kesintisiz karşılanabilmesi için sürdürülebilir enerji politikalarımızın eksikliği yanında, yenilenebilir alternatif enerji kaynaklarımızın yeterince devreye sokulamayışı, fosil kaynaklı yakıtı dayalı enerji santrallerimizin yarattığı hava kirliliği ve yüksek maliyetli enerji kullanımı sorun olmaya devam etmektedir.

KKTC'de su kaynaklarının bilinçsizce kullanılması ve kirletilmesi, çevre sorunlarının başında yer almaktadır. Yeraltı suları aşırı çekim nedeniyle azalmakta ve kalitesi giderek

bozulmaktadır. Yıllık yağışların azalması yeraltı sularının azalmasına da neden olmaktadır. Buna bağlı olarak yüzey sularının kısıtlı ve yıllık akışının çok kısa süreli olması, derelerin bir kısmının denize akışının engellenememesi, yeraltı suyunu beslemek amacıyla inşa edilen göletlerin geçirimsiz zeminler üzerine inşa edilmiş olması nedeniyle yaşanan buharlaşma ve erozyon sonucu göletlerin toprak dolması gibi nedenler bir dizi olumsuz durumu ortaya çıkarmaktadır. Suyun miktarı kadar kalite yetersizliği de önemli bir sorundur.

Yeterince denetim olmaksızın açılan su kuyuları ve aşırı su çekimi akifer katmanlarını bozmakta ve var olan pınarları kuruturken suyun kaybolmasına neden olmaktadır. Aşırı pompaj ayrıca kuyularda tuzlanmaya yol açmaktadır.

Ülkemizde kanalizasyon sisteminin büyük kentler dışında olmayışı yeraltı su kaynaklarımızı kirletmekte, vidanjörle çekim ve boşaltım, atık su problemi oluşturmaktadır. Toprağın geçirgenlik özelliği olmadığı bölgelerde ise devamlı taşan kirli sulardan etrafa kötü kokular yayılmakta ve sineklerin üremesi için ortam sağlanmaktadır.

Tarımda verimi artırmaya ve zararlılarla mücadeleye yönelik aşırı pestisit ile suni gübre kullanımı, yeraltı su kaynaklarının kirlenmesine neden olan faktörlerdendir.

Süt ürünleri üretimi, sanayi atıkları ve turizm faaliyetleri sonucunda çıkan atık suların ön arıtma yapılmadan çevreye gelişigüzel verilmesi yeraltı sularını kirletmektedir. Süt ve süt ürünlerinin üretimini yapan fabrikaların peyniraltı atıksularının gelişigüzel, vidanjörlerle açılan çukurlara veya kanalizasyon şebekelerine dökülmesi büyük bir sorun teşkil etmektedir. Arıtma tesisi yapacağını taahhüt eden işyerleri ise kapasitelerinin az olduğunu gerekçe göstererek arıtma tesisi kurmaktan kaçınmaktadırlar.

Son yıllarda iklimde görülen değişiklik ve yarı kurak iklim koşullarının hakimiyeti, mevcut su açığının daha da artacağını göstermektedir. Modern tarım tekniklerinin en çok uygulama sahası bulunduğu yer sulu tarım arazileridir. Ancak, tarımda ekonomik sulama sistemlerini yeterince uygulayamayışımız su konusunda ikilem oluşturmaktadır. Sulu arazilerin ortadan kalkması bir nevi tarımın ortadan kalkması demektir. Denize yakın tarım topraklarının sulanmasında kullanılan tuzlu su ülkenin en verimli topraklarını tehdit etmektedir.

Ülkemizde çöplerin toplanması, yok edilmesi ve çöp alanlarının yetersizliği yanında , çöplerin ekonomiye yeniden kazandırılması sorunu ile ilgili teknik ve fiziki çalışmalar henüz tamamlanıp uygulamaya geçilememiştir. Bilindiği üzere ülkemizde bazı verilere göre yıllık üretilen toplam atık miktarının 290 bin ton olduğu, bu miktarın 107 bin tonunun evsel atık, 129 bin tonunun inşaat artığı ve %10'unun ise tehlikeli atık olduğu hesaplanmıştır.

Bitki hastalıkları, zararlı böcekler ve yabancı otlar gibi tarımsal ürünlerin azalmasına sebep olabilecek çeşitli etmenlere karşı kullanılan kimyasal bileşikler olan pestisitler, sebze ve meyvelerde kalıntı bırakmak suretiyle insanları ve hayvanları zehirlemekte, birçok hastalıklara zemin hazırlamaktadırlar. Pestisitler, toksit yapıları nedeniyle doğrudan veya dolaylı yollarla insan ve çevresini olumsuz etkilemektedir. AB ülkeleri dahil, tüm gelişmiş ülkelerde tarımsal ürünler üretimden-tüketiciye ulaşana dek her safhada “pestisit kalıntı izleme çalışmaları” adı altında bir program dahilinde sürekli değerlendirilmektedir. Ülkemizde bu konuda ciddi ve güvenilir bir sistem kurulamadığı ortadadır.

Topraktaki plansız yapılaşma ve erozyon sorunu uzun dönemde verimli tarımsal toprakların ortadan kalkmasına, beslenme yetersizliğine ve gelecekte ülkenin en önemli üretim sektörünün ortadan kalkmasına neden olacaktır.

Yanan orman arazileri süratle ağaçlandırılıp yeniden yeşertilmezse, ağaçsız arazilerin devlet eliyle başka amaçlarla kullanılmasını körükleyecektir. Bu şekildeki uygulamalarla orman yangınları teşvik edilmiş olacaktır.

Taş ocaklarının oluşturduğu fiziksel ve görsel tahribat, kaynak kaybı, çevresel riskler, sarsıntı, doğal yaşama, bitki örtüsüne ve yeraltı su kaynaklarına yaptığı olumsuz etkiler önemli boyutlardadır. Ülkemizde toz kirliliği konusunda en kötü durumdaki işletmelerin taş kırma tesisleri olduğu bilimsel olarak saptanmıştır.

Kuzey Sahillerimize özellikle gemilerden atılan yabancı ülke kaynaklı katı ve sıvı atıklar birikmektedir. Plastik cisimler, petrol, motor yağları, deterjan ve tıbbi malzemeler bunlar arasındadır.

Kıyılarımızdaki yerleşim birimlerinden ve turistik tesislerden arıtılmamış veya yeterli derecede arıtılmamış kirli suların denize verilmesi gelecekte önemli bir soruna dönüşme eğilimi taşımaktadır.

Lefke bölgesinde yıllar önce üretimi durdurulan Kıbrıs Maden Şirketi (CMC)'nin maden artıkları, kıyı şeridinin su kalitesini, denizi ve toprağı olumsuz yönde etkileyen bir potansiyele sahiptir. Yerleşim ve üretim alanlarıyla iç içe geçmiş olan bu kirli alanlar toprak ve sudaki ağır metal konsantrasyonunu artırarak insan sağlığına ciddi tehdit oluşturmaya devam etmektedir.

Belediye sınırları içerisinde kalan kıyılarda gelişme ve inşaat faaliyetini kurala bağlayacak olan “Kıyı İmar Yasası”, Anayasa'nın emredici gücüne rağmen yıllardır çıkarılmamıştır. Bu yasal boşluk nedeniyle kıyılarda bir çok inşaat yapılmış, kıyılar gelişigüzel yapılaşma ile yoğunlaşmış, estetik değerlerin kaybolmasına neden olunmuştur.

Kentleşme ve turizm yatırımlarının kıyı ve ormanlık alanlara kayması sonucu kuşların yaşam alanlarının daralması, erozyon ve çölleşme sonucu yiyecek ve su bulamayan kuş türlerinin tükenmesi (dere kuşu) önemli sorunlardan biridir.

Tarihi kent ve köy dokuları yeterince korunamamaktadır. Tarihi ve kültürel doku özelliği taşıyan bölgelerin gerçek sahiplerinin çeşitli nedenlerle bu konutlarını ve bölgeyi terk etmeleri, yeni gelen nüfusun demografik yapısının, yerel sosyal ve kültürel yapıdan farklı olması nedeniyle meydana gelen değişim sorunlar yaratmaktadır.

Kaynaklardan hakça ve eşit yararlanma yerine, kaynakları kullanmada rekabet vardır. Toprak, su, kıyılar, ormanlar, sulak alanlar, tarihi ve kültürel alanlar, sektörel paylaşım kavgasında tüketilmektedir.

Bireyler, bireysel hakları etkilenmedikçe çevrelerindeki gelişmelere yeterince ilgi göstermemektedirler. Ortak yaşam alanlarını, sokakları ve mahalleleri kullananlar ve paylaşanlar arasında ortak yaşam bilinci yeterince gelişmemiştir. Sınırsız mülkiyet hakkı anlayışı hala geçerlidir ve geliştirilen planlama kararlarında dirence yol açmaktadır.

Kaçak inşaat, standartlara uygun olmayan yapılar yapılabilmektedir. Yerel yönetimlerin denetim gücü sınırlıdır, bu da görevlerini yerine getirmede yetersiz kalmalarına neden

olmaktadır. Devletin ilgili kuruluřları; kadro, teknik donanım eksiklikleri, örgütlenme ve politik karışmacılıkla uğrařmakta, sorumluluk ve yetki alanlarında yeterince etkili olamamaktadırlar.

14. Fiziki Planlama

Fiziki planlama; ülkesel düzeyde sektörel hedef ve yatırımlar dikkate alınarak, düzenli gelişmeyi özendirmek ve denetlemek, nüfus yerleşimleri, konut alanları ve yoğunluklarını, bina kat sayılarını, sanayi, ticaret, turizm, ulaşım, altyapı, kamu ve sosyal servisleri, tarımla ilgili genel politikaları, sosyal-kültürel-tarihsel ve mimari önemi olan bölgeleri düzenlemek amacıyla hazırlanan, ayrıca mali plan-program ve politikaları da kapsayan stratejik bir planlama türüdür.

Fiziki planlama, ülke ölçeğinden alt ölçeklere inen planlar sistemi ve küçük ölçeklerden büyük ölçeklere doğru bilgi akımı ile yeniden gözden geçirme ve düzenleme etkinliklerini içeren bir sistem bütünü, yönetim ve işletme sürecidir. Fiziki planlar; Ülkesel Fizik Plan, İmar Planları, Çevre Planları ve Öncelikli Alan Planları olmak üzere isimlendirilirler. Bu planlar kademeli olarak ve birbiriyle bağlantılı olarak çalışırlar.

Fiziki planlama aynı zamanda toprağın akılcı ve amacına uygun olarak kullanılması yanında toplum içinde çeşitli çıkar farklılıkları arasındaki dengeyi kurmakla da doğrudan ilgilidir. Buna ek olarak kıt kaynakların dengeli ve etkin kullanımı, yatırımların dengeli yapılması, ülkede nüfus dağılımının planlı ve akılcı olması, fiziki planların kalkınma planlarıyla eşgüdüm içinde yürütülmesini gerektirmektedir. Bu bağlamda planlama esasen bir kamu hizmetidir.

Ülkemizde etkin bir planlama ve denetimin yeterince gelişmemesi, fiziki planlamanın kavram ve kapsam olarak tam anlamıyla uzun yıllar yerleşmemiş olması, çevrenin kısıtlı kaynaklar ve yetersiz olanaklarla baş edilemez şekilde tehdit altına girme eğilimini tetiklemiştir.

Dolayısıyla bir taraftan parasal değerlendirme konusu olan ekonomik yatırımlar ve bunlar için gerekli olan altyapı, diğer taraftan parasal değerlerle ölçülemeyen çevresel değerler (doğal - yapay) arasındaki ilişkinin doğru kurulması, plancılarının en önemli ve en zor görevlerindedir. Fiziki planlar hazırlanırken, öncelikle ülkemizin esas kaynağı olan çevresel değerlerin korunması bilincinin oluşması gerekmektedir. Ayrıca toplum duyarlılığının bu yönde oluşması doğal ve ekolojik dengenin korunması yanında tarihi,

kültürel, mimari, tarımsal ve diğer tüm insan yapısı çevresel değerlerin kalıcılığının sağlanmasını kolaylaştıracaktır.

Nüfus, fiziki planlamanın ve her sektörün planlanması sırasında bilinmesi gereken temel, öncelikli, sosyal ve demografik bir olgudur. Nüfus; genel anlamıyla belirli bir zamanda, belirli bir bölgede yaşayan bireylerin toplamı olarak tanımlanabilir.

Bir yerleşim biriminin planlanması sırasında kullanılan nüfus sayısı; göç olaylarının saptanması, nüfusun okur yazarlık oranı, çalışanların sektörel dağılımı, aile büyüklükleri, nüfusun sosyal ve demografik yapısıyla ilgili bilgilerden elde edilmektedir.

14.1. Mevcut Durum ve Gelişmeler

14.1.1. Yasal, Örgütsel Durum ve Planlama Çalışmaları

KKTC'nin 7 Mayıs 1985'de yürürlüğe giren Anayasası, toprağın akılcıl kullanımının sağlanması için bazı düzenleyici kurallar ve hükümler getirmiştir. Toprağın kullanımı, kıyıların kullanılması, çevrenin korunması, tarih, kültür ve doğa varlıklarının korunmasına ilişkin olarak ülke ve kent planlamasını da içeren bazı görevleri Anayasa devlete ve kişilere sorumluluk olarak vermiştir.

Bu bağlamda imar faaliyetleri ve fiziki gelişmeyi düzenleyen yasal çerçeve altı ana başlık altında irdelenebilir:

- 1) Koruma ve kontrol ağırlıklı olarak, parçacı yöntemlerle özel sorunlara çözümler getiren İngiliz Sömürge Döneminden itibaren yürürlükte olan yasa ve tüzükler; Sahil şeritlerini fiziki olarak korumaya yönelik Fasıllı Sahilleri Koruma Yasası (1934) ile inşaat ve parselasyon ruşhatlarının verilmesini düzenleyen Fasıllı Yollar ve Binaları Düzenleme Yasası (1946),
- 2) 16/1987 sayılı Turizm Endüstrisi Teşvik Yasası; Turizm hizmeti veren turizm kuruluşlarının ve turizm yatırımlarının teşvik edilmesine, düzenlenmesine ve denetlenmesine ilişkin kuralları kapsayan yasa.

- 3) 55/1989 sayılı İmar Yasası; Ülke düzeyinde kaynakların rasyonel kullanımının sağlanabilmesi için sektörel hedef ve yatırımları dikkate alarak, ülke ve kent ölçeğinde veya hızlı bir gelişme, yenileşme içinde olan tarihi, mimari, turistik, doğal özellikleri bulunan alanların, düzenli gelişmesini sağlamak amacıyla fiziki planların hazırlanıp yürürlüğe konmasına olanak veren yasa,
- 4) 60/1994 sayılı Eski Eserler Yasası; Taşınır veya taşınmaz eski eserler ile doğal varlıkların korunup yaşatılması için ilke ve koruma esaslarını belirleme ve düzenlemeye yönelik yasa,
- 5) 18/2012 sayılı Çevre Yasası; Ülkede yaşayan tüm yurttaşların ortak varlığı olan çevrenin korunması, iyileştirilmesi, su, toprak ve hava kirliliğinin önlenmesi için yapılacak düzenleme ve alınacak önlemleri düzenleyen yasa,
- 6) 47/2000 sayılı Teşvik Yasası; Hazırlanan kalkınma planları ve yıllık programlara uygun, çevre koruma ağırlıklı, yapısal ve bölgelerarası dengesizlikleri giderici özellikleri de içeren ve yatırımlara sağlanacak teşvikleri düzenleyen yasa.

İmar faaliyetleri ve fiziki gelişmeyle ilgili izin ve kontrol işlemleri; teknik personel ve donanımı bulunan belediyeler tarafından yürütülmektedir. Donanımı bulunmayan belediyelerde ise Kaymakamlıklar aracılığıyla Şehir Planlama Dairesi tarafından yürütülmektedir.

Ülke düzeyinde her türlü fiziki plan yapma yetki ve sorumluluğu 55/1989 sayılı İmar Yasası uyarınca, Planlama Makamı olarak görevlendirilmiş bulunan Şehir Planlama Dairesi'ne verilmiştir. Şehir Planlama Dairesi bu yetki ve sorumluluğunu, kalkınma planlarının temel hedef ve amaçları doğrultusunda kullanmaktadır.

Fiziki planların hazırlanması sürecinde, ilgili kurum ve kuruluşların, sivil toplum örgütlerinin ve yöre halkının görüş ve önerilerinin alınması yasa gereğidir. Şehir Planlama Dairesi; koruma alanları ile ilgili konularda Eski Eserler ve Müzeler Dairesi, doğal koruma alanları ile ilgili konularda Çevre Koruma Dairesi, turizm alanları v.b. konularda ise

Turizm Planlama Dairesi ile işbirliği içinde çalışmaktadır. Ayrıca, planlama çalışmalarının özelliğine göre, gerekli durumlarda, diğer ilgili kurum ve kuruluşlardan görüş ve bilgi almaktadır.

İmar Yasası uyarınca, Planlama Makamı olarak Şehir Planlama Dairesi dört tip plan hazırlamakla yükümlüdür. Bu planlar:

Ülkesel Fizik Plan: Ülke kaynaklarının rasyonel kullanımını sağlamak üzere, sektörel hedef ve yatırımları dikkate alarak, düzenli gelişmeyi özendirme ve denetleme, farklı sektörlerle ilgili genel politikalar ve özel sosyal-kültürel-tarihi-mimari alanları belirlemek amacıyla yapılan ülkesel bir plandır.

İmar Planı: Yerleşim birimlerinin düzenli gelişmesini sağlamak, yörede yaşayanlara sağlık, huzur, sosyal refah içinde yaşanabilir bir çevre oluşturmak; sosyal, tarihi, kültürel ve mimari önemi ve özelliği bulunan yapı ve bölgeleri korumak amacı ile hazırlanan planlardır. Bu planlar, ülkesel fizik planının olmaması halinde Kalkınma Planı'nın ilke, amaç ve hedefleri doğrultusunda hazırlanırlar.

Çevre Planı: Hızlı bir gelişme/ yenileşme içinde olan, tarihi, mimari, turistik, doğal özellikleri bulunan ve sorunların yoğun olduğu alanlar için hazırlanan planlardır.

Öncelikli Alan Planı: İvedilikle çözümlenmesi gereken yoğun sorunları bulunan alanlarda gelişmeleri sınırlandırmak, yönlendirmek, denetim altına almak ve düzenli gelişmeyi sağlamak amacıyla yapılan planlardır.

İmar Yasası uyarınca, planlama makamı tarafından yapılması öngörülen Ülkesel Fizik Plan Bakanlar Kurulu tarafından, İmar Planları/ Çevre Planları ise plan alanında tek bir belediye olması halinde ilgili belediye, birden fazla belediyenin yetki ve sorumluluk alanlarını içermesi durumunda ise Birleşik Kurul tarafından onaylanarak yürürlüğe girer. Birleşik

Kurul; plan alanındaki belediyeler, varsa muhtarlıklar, kaymakamlık ve Şehir Planlama Dairesi temsilcilerinden oluşur.

Koruma alanları ile ilgili planlar/ planlarda öngörülen değişiklikler konusunda ise Eski Eserler Yasası'nın 42. Maddesi uyarınca oluşturulan 'Taşınmaz Eski Eserler ve Anıtlar Yüksek Kurulu'nun görüş bildirmesi, karar alması ve onaylaması esası geçerlidir.

55/1989 sayılı İmar Yasası yürürlüğe girmeden önce, yukarıda sözü edilen planların hayata geçirilebilmesi için gereken yasal zemin bulunmamasına rağmen, Şehir Planlama Dairesi Lefkoşa, Gazimağusa, Girne, Lefke kent merkezi ve Güzelyurt'la ilgili fiziki plan çalışmalarında bulunmuştur:

1979 yılında Birleşmiş Milletlerin bir yan kuruluşu olan ve kısa adı UNDP olan Birleşmiş Milletler Kalkınma Programı öncülüğünde ve teknik yardımlarıyla, iki toplumlu ortak bir şehir olarak planlanan ve 1984 yılında ilk aşaması ve 1986 yılında ikinci aşaması tamamlanan, ancak uzun yürürlüğe konulamayan Başkent Lefkoşa İmar Planı, 17 Nisan 2001 tarih ve 220 sayılı Amme Enstrümanı ile uygulamaya girmiştir. Söz konusu plan KKTC'de bugüne kadar yapılmış en kapsamlı plan çalışması olmuştur. Plan, Birleşmiş Milletler Kalkınma Programı kapsamında birçok uluslararası düzeyde yabancı uzman katkısı ile gerçekleştirilmiştir. Söz konusu plan yasanın yürürlükte olmadığı dönemde tümü ile uygulanamamasına karşın, bazı ana kararları "Fasıl 96" altındaki bölgeleme kuralları çalıştırılarak uygulanmış, konut dışı kullanımlara ilişkin bölgeleme yapılarak, sanayi ve depolama alanları kent dışına çıkarılmış, idari merkez, fuar alanı belirlenmiştir. Söz konusu plan önce 29 Kasım 2005 tarih ve 704 sayılı Amme Enstrümanı ile ilk kez ve daha sonra 18 Şubat 2009 tarih ve 154 sayılı Amme Enstrümanı ile ikinci kez ve 4 Haziran 2012 tarih ve 323 sayılı Amme Enstrümanı ile üçüncü kez tadil edilmiştir.

Başkent Lefkoşa İmar Planı çalışmaları kapsamında çok sayıda proje yıllardır devam etmektedir. Plan alanı içinde öncelikli alan planları olarak nitelendirilebilecek Lefkoşa Sur-içi'nin korunmasına yönelik olarak hazırlanan Girne Caddesi İyileştirme Projesi, Arasta Yayalaştırma Projesi, Selimiye Meydanı projesi uygulanmış, Arabahmet Koruma ve Rehabilitasyon Projesi ise bina restorasyonu ve sokak düzenlemesi şeklindeki uygulamalarla devam ettirilmiştir.

Girne Koruma Çevre Planı 1993 yılında yürürlüğe girmiş olup Kuzey Kıbrıs Türk Cumhuriyeti'nde İmar Yasası uyarınca uygulanan ilk plan olma özelliğini kazanmıştır. İmar Yasa'sının yürürlüğe girdiği 1989 yılında koruma alanı olarak ilan edilen Kale arkası ve Türk mahallesinin korunup, bu alanlarda yer alacak her türlü gelişmenin, koruma amacına uygun bir biçimde düzenlenmesi ve yönlendirilmesini sağlamak öngörülmüştür.

1992 yılında Beylerbeyi Emirnamesi yayınlanmıştır. Bu emirname ile tarihi Manastır civarında yer alabilecek gelişmelerin kontrol ve denetiminin sağlanması öngörülmüştür. 2006 yılında 637 sayılı Amme Enstrümanı olarak yürürlüğe giren Girne 2. Bölge Geçiş Süreci Geçici Emirnamesi ile Beylerbeyi Emirnamesi yürürlükten kaldırılarak yeni emirname kuralları uygulanmıştır.

1993 yılında Girne Beyaz Bölge Emirnamesi yayınlanmıştır. Bu emirname ile Girne Koruma Çevre Planı alanı dışında kalan eski belediye hudutları içindeki bölgede meydana gelebilecek gelişmeleri yönlendirmek, düzenlemek ve denetim altına almak amacı güdülmüştür.

Kapraz Bölgesi Planlama Sınırı İçinde Denetim ve Geliştirme Emirnamesi yayınlanmıştır. 12 Ağustos 2004 tarih ve 463 sayılı Amme Enstrümanı olarak Resmi Gazetenin Ek III'nde yayınlanarak yürürlüğe giren emirnameyle; planlama sınırı içerisinde kalan yerleşim birimleri ile sahil şeridi, orman alanları, tarım alanları, kumulları, yabancı eşekleri, kaplumbağa yumurtalama alanları, flora ve fauna yapısı, doğal kaynaklar, Apostolos Andreas Manastırı, Antik Karpasia arkeolojik sit alanı, diğer doğal ve arkeolojik sit alanlarının turizm gelişmesi baskısı altında kalan ve yaygın-düzensiz yapılaşma tehdidi olan bölgelerin gelişme disiplini altına alınması güdülmüştür.

2004 Tatlısu-Büyükkonuk Emirnamesi yayınlanmıştır. 25 Ekim 2004 tarih ve 604 sayılı Amme Enstrümanı olarak Resmi Gazete'nin Ek III'nde yayınlanarak yürürlüğe giren emirnameyle; Emirname bölgesinde ormanlık ve tarım alanları ile doğal kaynakları, tarihi ve kültürel zenginlikleri, turizm ve konut amaçlı gelişmeler nedeniyle yaygın, yoğun ve düzensiz yapılaşma tehdidi altındaki bölgede sağlıklı, işlevsel, adil, güzel, ekonomik, güvenli, kimlikli ve yaşanabilir yaşam alanları yaratılması öngörülmüştür.

2005 Girne 1. Bölge Emirnamesi 19 Ağustos 2005 tarihli Resmi Gazete Ek III'nde 479 sayılı Amme Enstrümanı olarak yayınlanarak yürürlüğe girmiştir. Bu emirnameyle Girne'nin batısındaki 7 köyü içeren düzensiz yapılaşma kontrol altına alınmıştır.

Bafra ve Yakın Çevresi Birinci Etap Emirnamesi yayınlanmıştır. 30 Haziran 2006 tarih ve 401 sayılı Amme Enstrümanı olarak sayılı Resmi Gazete'nin EK III'ünde yayınlanarak yürürlüğe giren emirnameyle; kamu yararı için, Bafra köyü ve yakın çevresinde yer alan sahil şeridi, orman alanları, tarım alanları, göçmen kuşların uğrak yeri olan dere ve lagun, kıyı kumulları, flora ve faunası ile diğer kaynakları, turizm gelişme alanlarının baskısı ve düzensiz gelişmesine karşı korunması güdülmüştür.

2006 Girne Boğaz Bölgesi Emirnamesi yayınlanmıştır. 2 Ekim 2006 tarih ve 559 sayılı Amme Enstrümanı olarak Resmi Gazete'nin Ek III'ünde yayınlanarak yürürlüğe giren emirnameyle; emirname bölgesinde orman alanları, harup/zeytinlik, tarım alanları, doğal kaynaklar, tarihi ve kültürel zenginliklerin konut kullanım amaçlı yoğun ve düzensiz gelişmelere karşı korunması öngörülmüştür.

2006 Beşparmak Dağları Akiferi Koruma Geçiş Süresi Emirnamesi yayınlanmıştır. 18 Ekim 2006'da yürürlüğe giren emirnameyle; 47 yerleşim biriminin idari hudutları içinde bulunan sözkonusu alan içindeki su kaynakları ve orman alanlarının tuizm ve konut kullanım amaçlı gelişmeler nedeniyle yapılaşma ve kirlenme tehdidinin azaltılması amaçlanmıştır. Bu emirname 357/2007 sayılı Amme Enstrümanı olarak yürürlüğe konan Girne 2. Bölge (Değişiklik) Emirnamesi ile belirlenen Planlama Alanı Sınırı içinde kalan bölgedeki kuralları yürürlükten kaldırılarak yerine Girne 2. Bölge Emirnamesindeki kurallar uygulanmıştır.

Girne 2. Bölge Geçiş Süreci Geçici Emirnamesi 16 Kasım 2006 tarih ve 637 sayılı Amme Enstrümanı olarak Resmi Gazete'nin Ek III'ünde yayınlanarak yürürlüğe girmiştir. Bu emirnameyle 31 Ocak 2007'ye kadar geçici süreli olarak Karşıyaka-Bahçeli arasındaki yoğun yapılaşmalara kısıtlama getirilmiştir. Sözkonusu tarihten itibaren emirname yürürlükten kaldırılarak "2007 Girne 2. Bölge Kapsamlı Emirnamesi" yürürlüğe girmiştir. Sözkonusu emirnamede 30 Ocak 2007 tarih ve 69 sayılı Amme Enstrümanı olarak Resmi Gazete'nin Ek III'ünde yayınlanarak 31 Ocak 2007 tarihi itibarıyla yürürlüğe girmiştir.

“Başkent Lefkoşa İmar Planı, Girne I.’nci Bölge Emirnamesi, Girne 2’nci Bölge Kapsamlı Emirnamesi, Girne Beyaz Bölge Emirnamesi, Girne Boğaz Bölgesi Emirnamesi, Tatlısu-Büyükkonuk Bölgesi Emirnamesi, Karpaz Bölgesi Planlama Sınırı İçinde Denetim ve Geliştirme Emirnamesi (Planlama Onayı Verilmiş Gelişmeler) Genel İmar Emri” yayınlanmıştır. 26 Aralık 2007 tarih ve 956 sayılı Amme Enstrümanı olarak Resmi Gazete’nin EK III’ünde yayınlanarak 4 Şubat 2008 tarihinde yürürlüğe giren emirnameyle; uygulamada yaşanan sıkıntı ve gelişen ihtiyaçlara göre yeniden düzenlemeler yapılmıştır.

Başkent Lefkoşa İmar Planı (Planlama Onayı Verilmiş Gelişmeler) Özel İmar Emri yayınlanmıştır. 26 Aralık 2007 tarih ve 957 sayılı Amme Enstrümanı olarak Resmi Gazete’nin Ek III’ünde yayınlanarak 4 Şubat 2008 tarihinde yürürlüğe giren emirnameyle; uygulamada yaşanan sıkıntı ve gelişen ihtiyaçlara göre yeniden düzenlemeler yapılmıştır.

Salamis sit alanı, Karpaz Milli Park alanı, Doğal ve Arkeolojik Sit alanı ve diğer küçük ölçekli sit alanları yukarıda sözü edilen planlar ve plan çalışmalarının yanı sıra, İmar Yasası’nın yürürlüğe girmesi ile birlikte koruma alanı olarak ilan edilen Lefkoşa Sur-içi ve Gazimağusa Sur-içi ve Girne Kale arkası ve Türk Mahallesi’nde Şehir Planlama Dairesi tarafından listeleme çalışması yapılmış, hazırlanan listeler Eski Eserler Yasası uyarınca oluşturulmuş olan Anıtlar Yüksek Kurulu tarafından onaylanarak yürürlüğe girmiştir.

Şehir Planlama Dairesi İmar kontrol, plan yapma, emirname yayınlama, planlama onayı verme görev ve sorumluluklarının yanısıra, asli görevi olmayan eşdeğer işlemleri için ifraz ekipleri aracılığı ile hizmet vermektedir. Bu çerçevede İTEM Yasası altında fiziki planlamaya dayalı kamu yararına ayrılacak yer tespit çalışmaları ve bunun gibi birçok işleri de Şehir Planlama Dairesi ayrıca sürdürmektedir.

Ülkemizde sistemli olarak nüfus sayımı 1960 yılına kadar sürdürülmüştür, 1974 sonrası ise Kuzey Kıbrıs’ta belirli dönemlerde yapılan tarım sayımı ve seçmen sayımıyla nüfus hakkında veriler derlenmeye çalışılmıştır. Bu sayımların amaçlarının farklı olması nedeniyle nüfusun sosyal ve demografik yapısı hakkında yeterli bilgi edinilememiştir. KKTC’de ilk defa 15 Aralık 1996 tarihinde gerçek anlamda bir Genel Nüfus Sayımı yapılmıştır. Sözkonusu sayımda KKTC’de 166 adet yerleşim birimi tesbit edilmiştir. Bu yerleşimlerden 6’sı kentsel yerleşim ve 160’ı ise kırsal yerleşim birimlerinden oluşmuştur.

Kentsel anlamda nüfusu 5000'in üzerinde olan yerleşim birimleri; Lefkoşa, Gazimağusa, Girne, Güzelyurt, Lefke ve Gönyeli olarak belirlenmiştir.

30 Nisan 2006 tarihinde KKTC'de ikinci kez "2006 Nüfus ve Konut Sayımı" adı altında Genel Nüfus Sayımı yenilenmiştir. Bu sayımda KKTC 154 yerleşim biriminin 8'i kentsel yerleşim ve 146'sı ise kırsal yerleşim biriminden oluşmuştur. Kentsel anlamda nüfusu 5000'in üzerinde olan kentlere İskele ve Değirmenlik de katılmıştır (tablo 151).

Tablo - 151 Nüfus Sayımına Göre Yerleşim Yeri Büyüklükleri¹
(1996, 2006, 2011)

Yerleşim Yeri Büyüklüğü	1996			2006			2011		
	Yerleşim Yeri Sayısı	Nüfus	Oranı (%)	Yerleşim Yeri Sayısı	Nüfus	Oranı (%)	Mahalle Sayısı	Nüfus	Oranı (%)
0 - 199	44	5,066	2.7	43	4,926	1.3	49	5,822	2.0
200 - 499	55	17,913	9.5	48	16,280	6.5	73	25,320	8.8
500 - 999	36	25,103	13.3	25	17,558	6.9	56	39,655	13.9
1000 - 1999	18	24,791	13.1	15	19,333	7.7	33	46,317	16.2
2000 - 4999	7	17,848	9.5	15	45,508	17.8	30	91,137	31.8
5000 - 9999	2	12,385	6.6	3	19,374	7.6	6	39,383	13.8
10000 - 24999	3	48,722	25.8	3	48,416	18.9	3	38,623	13.5
25000 - +	1	36,834	19.5	2	85,249	33.3	-	-	-
Toplam	166	188,662	100.0	154	256,644	100.0	250	286,257	100.0

¹ De jure nüfus
Kaynak: Devlet Planlama Örgütü

4 Aralık 2011 tarihinde üçüncü kez yapılan Genel Nüfus Sayımı ile KKTC nüfusu ile ilgili bilgiler güncellenmiştir. Ancak 14/2008 sayılı Belediyeler (Değişiklik) Yasası uyarınca Bakanlar Kurulu kararı ile köylerin belediyelere bağlanması sonucunda kent-kır tanımındaki nüfus kriteri bir anlamda geçerliliğini yitirmiştir. Konuya ilçe merkezlerinde yaşayan nüfus yönünden bakacak olursak 1996 yılında %46.8 olan ilçe merkezindeki nüfus oranı sırasıyla 2006 yılı için %48.8 ve 2011 yılı için %56.8'e yükseldiği görülmektedir (tablo 152).

Tablo - 152 Nüfus Sayımına Göre İlçe Merkezleri ve Diğer Bölge Nüfuslarının Dağılımı ¹
(1996, 2006, 2011)

Yıllar	1996		2006		2011	
	Nüfus	Oran %	Nüfus	Oran %	Nüfus	Oran %
1. İlçe Merkezleri	88,285	46.8	125,136	48.8	162,357	56.8
1.1. Lefkoşa	36,834	19.5	49,868	19.5	61,378	21.5
1.2. Gazimağusa	23,295	12.4	35,381	13.8	40,920	14.3
1.3. Girne	12,917	6.9	23,839	9.3	33,207	11.6
1.4. Güzelyurt ²	12,510	6.6	12,391	4.8	18,946	6.6
1.5. İskele ²	2,729	1.4	3,657	1.4	7,906	2.8
2. Diğer Bölgeler	100,377	53.2	131,508	51.2	123,345	43.2
Genel Toplam	188,662	100.0	256,644	100.0	285,702	100.0

¹ De jure nüfus

² 33/1998 sayılı Yasa ile ilçe merkezi olmuştur.

Kaynak: Devlet Planlama Örgütü

14.1.2. Çevreyi Etkileyen Sektörlerle İlgili Planlama Çalışmaları

Çevre, doğal çevre ve yapay çevre olarak ele alınabilir. Doğal çevre, canlı ve cansız varlıkların birlikte var oldukları ortamlardır. Yapay çevre ise gerek kent ölçeğinde gerekse yapı ölçeğinde insanın yarattığı çevredir.

Bir araç olarak Fiziki Planlama çevreyi değiştirmede en çok kullanılan yöntemdir. Fiziki Planlama, çevreyi eldeki olanaklar ve ihtiyaçlar çerçevesinde en az zarar verecek şekilde değiştirme olarak düşünülmelidir. Çevre kavramının özünde çevreye en az zarar verecek şekilde değiştirme anlayışı bulunmaktadır. Ülkenin ekonomik kalkınması için gerekli yatırımlar çevreyi kaçınılmaz olarak değiştirmektedir. Birbirine karşıt gibi görünen kalkınma ve çevre arasındaki dengenin bulunması ve sürdürülebilir kalkınma hedeflerine ulaşılması için gerekli yöntem fiziki planlamadır.

Doğal kaynakları kullanırken bunları tüketmeden kullanmak ve sürdürülebilir dengeleri gözetmek çok önemlidir. Bu dengeler için, fiziksel planların çevresel etkilerinin çok yönlü değerlendirilmesi ve planlamada gerçek gereksinmelerin dışındaki kapasite artışının hedeflenmemesi gerekmektedir.

Ülkenin kalkınmasında başlıca sektörler olarak ele alınan turizm ve eğitim dışında, ulaşım, tarım, sanayi, ticaret ve bunlara bağlı olarak gelişen inşaat sektörü, çevreyi en çok etkileyen sektörler arasında yer almaktadır. Ülkesel düzeyde etkin bir fiziki planlamanın olmayışı bu sektörlerin gelişigüzel plansız gelişmesine ve kıt olan doğal kaynaklarımızın bilinçsizce hızla yok edilmesine neden olmaktadır. Annan Planı'nın 2002 yılında gündeme gelmesiyle, özellikle Girne Bölgesi'nde yaşanan konut ağırlıklı inşaat patlaması bu alanda kötü bir örnek teşkil etmektedir. İnsanoğlunun çevreye bencilce müdahale etmesi ekolojik dengeyi de bozmaktadır. Ayrıca plansız büyüme, sektörlerarası çatışmalara neden olmakta ve sektörlerin gelişimini olumsuz yönde etkilemektedir. Örneğin konut alanındaki plansız büyüme, tarım alanlarının yok olmasını beraberinde getirmektedir.

Günümüzde bütün ekonomik ve sosyal politikalara sürdürülebilir çevre hedefinin entegre edilmesi ve bağlantısının kurulması zorunludur. Ülke kalkınmasının büyük ölçüde turizm potansiyeline dayalı olduğu göz önünde bulundurulursa bunun önemi daha da kolay anlaşılabilir. Turizmin gelişmesinde getirilecek ekonomik özendirme önlemlerinin yanı sıra, düzenli ve bozulmamış bir çevre, tüm taşınmaz mallar ile kıyıların akılcı ve dengeli kullanılması, kültürel ve tarihi zenginliklerin korunması, sonuçta sürdürülebilir yatırımların gerçekleştirilmesi için önde gelen koşul olarak değerlendirilmelidir.

Turizm gelirlerini artırmayı hedefleyen, özellikle yatak kapasitesini çoğaltmaya yönelik planlarda, plan kapsamına giren doğal alanlara ilişkin taşıma kapasitesi, eko-sisteme verilen zararlar, gelecekteki insan kitlesinin gereksineceği enerji kaynakları ve enerji üretimiyle yol açılacak doğa tahribatı gibi konuların değerlendirilmesine gereğince önem verilmemektedir. Çevresel Etki Değerlendirmesi (ÇED) prosedürü yeterince etkin kullanılmamaktadır. Kıyı şeridinde turistik tesis yığılması ile taşıma kapasitesi zorlanan Girne kenti, artan elektrik gereksinimi üzerine kaplumbağa üreme kumsalında ek termik santral inşa edilmesi, dengenin doğa aleyhine bozulmasına kötü bir örnek teşkil etmektedir.

KKTC'nin henüz yapılaşmamış ve bozulmamış alanları, kültürel mirasın zenginliği, değişik türde doğal ve insan yapımı çekiciliklerin var olması ise turizmi olumlu yönde etkilemektedir.

14.1.3. Konut ve Fiziki Planlama

Konut, en kısa tanımıyla birey veya ailenin temel gereksinimlerinden birini karşılayan bir barınak toplumsal, ekonomik ve mekansal içeriği olan bir olgu olarak tanımlanmaktadır.

Ülkesel Fiziki Planlama'nın hedeflerinden bir tanesi de ülkedeki konut ihtiyacını karşılayacak, konut alanlarını ve konut politikalarını saptamaktır. Konut politikaları ülkesel kalkınma planlarında belirtilen ve kentsel/bölgesel planlama ile uyum içinde yürütülen amaç, kural ve önlemleri içerir. Konut politikalarının, konut ihtiyacını karşılayacak çözümlerin yanısıra konut çevresinin sorunları ile burada yaşayanların sosyo-ekonomik durumlarına yönelik çözüm önerilerini de kapsamalı gerekmektedir.

8-10 Mart 2006 tarihinde Kıbrıs Türk Mühendis ve Mimar Odaları Birliği tarafından Kuzey Kıbrıs'ta Konut-Sorunlar-Öneriler başlığı altında II. Konut Kurultayı düzenlenmiştir. Kurultayda 9 oturumda 46 bildiri sunulmuştur. Bu çerçevede; konut tasarımı, konut politikaları, sağlıklı konut, çevresel faktörler, planlama modelleri vb. konuta ilişkin tüm konular tartışılarak, irdelenmiştir. Kurultay sonucunda ortaya çıkan öneriler ülkesel fiziki planın hazırlanmasında, konut alanlarının ve konut politikalarının belirlenmesinde bir bilimsel çalışma olarak değerlendirilmelidir.

Konutla ilgili mevcut mevzuattaki boşluklar ve Lefkoşa dışındaki kentlerin imar planlarının henüz yürürlüğe girmeyişi, kentlerde politikasız ve hedefsiz, dağınık ve çarpık gelişmelere neden olmaktadır. İhtiyacın üzerinde parsel açılması ve dağınık konut yerleşmeleri oluşması ile belediye sınırları delinmektedir. 2014-20165 döneminde KKTC'de bitirilen inşaat sayısı ve açılan arsa sayısı tablo 153'de görülmektedir.

Tablo - 153 KKTC'de İnşaat ve Parselasyon Adeti
(2014-2016)

	2014	2015	2016
İnşaat (Adet)	2,469	1,962	1,984
Arsa (Adet)	720	649	700

Kaynak: DPÖ İnşaat ve Parsel İstatistikleri

Konut alanındaki plansız büyümenin yanı sıra ülkede artan eğitim faaliyetleri de plansız büyümeden payını almaktadır. Yeni kurulan üniversite ve kolejler, çevrelerinde konut, ticaret ve rekreasyon ihtiyacı yaratmakta ve kentin plansız büyümesini daha da artırmaktadırlar.

Konut politikası ve bunun bir parçasını oluşturan kentsel ve kırsal alanlarda konut alanlarının planlanması, ülkesel ve kentsel düzeyde toprağın akılcı ve dengeli kullanılmasıyla doğrudan ilgilidir.

14.1.4. Uygulama ve İmar Denetimi

İmar Yasası uyarınca 1992 yılında yayınlanmış Beylerbeyi Emirnamesi, 1993’de yürürlüğe girmiş bulunan Girne Koruma Çevre Planı ve Girne Beyaz Bölge Emirnamesi işlerlik kazanan ilk plan alanı olmaları sıfatıyla sözkonusu bölgelerde planlama onayı sistemi uygulanmaktadır. Bu sisteme Haziran 1999’da yürürlüğe giren Alagadi Özel Koruma Çevre Planı ve 17 Nisan 2001 tarihinde yürürlüğe giren Başkent Lefkoşa İmar Planı da dahil olmuştur. İlerleyen yıllarda 12 Ağustos 2004 tarihinde yürürlüğe giren Karpaz Bölgesi Planlama Sınırı İçinde Denetim ve Geliştirme Emirnamesi’yle, 25 Ekim 2004 tarihinde yürürlüğe giren 2004 Tatlısu-Büyükkonuk Emirnamesi’yle, 19 Ağustos 2005 tarihinde yürürlüğe giren 2005 Girne 1. Bölge Emirnamesi’yle Planlama Onayı uygulanan alanlar çoğalmıştır. Daha sonra 30 Haziran 2006 tarihinde Bafra ve Yakın Çevresi Birinci Etap Emirnamesi, 2 Ekim 2006 tarihinde yürürlüğe giren 2006 Girne Boğaz Bölgesi Emirnamesi’yle, 18 Ekim 2006 tarihinde yürürlüğe giren 2006 Beşparmak Dağları Akiferi Koruma Geçiş Süresi Emirnamesi’yle, 16 Kasım 2006 tarihinde yürürlüğe giren Girne 2. Bölge Geçiş Süreci Geçici Emirnamesi ve bu emirnameyi 30 Ocak 2007’de yürürlükten kaldıran 2007 Girne 2. Bölge Kapsamlı Emirnamesiyle, 4 Şubat 2008 tarihinde yürürlüğe giren (Planlama Onayı Verilmiş Gelişmeler) Genel İmar Emri ve son olarak yine 4 Şubat 2008 tarihinde yürürlüğe giren Başkent Lefkoşa İmar Planı (Planlama Onayı Verilmiş Gelişmeler) Özel İmar Emri’yle sistem genişlemiştir.

Planlama onayı ile İmar Yasası'nda tanımlandığı şekliyle taşınmaz mal üzerindeki her türlü gelişme, inşaat, mühendislik, madencilik, tarım faaliyetleri veya üzerindeki binada yapılan herhangi bir nitelik ve kullanım değişikliği, yıkım, Planlama Makamı olarak Şehir Planlama Dairesi tarafından verilecek izne bağlanmıştır. Ancak, uygulamada yaşanan sıkıntı ve gelişen ihtiyaçlara bağlı olarak Şehir Planlama Dairesi'nin çıkardığı bazı emirnamelerde değişiklik yapan İçişleri Bakanlığı 26 Aralık 2007 tarihinde Resmi Gazete'de yayınlanan 956 sayılı Amme Enstrümanı "Genel İmar Emri" ve Lefkoşa'ya dönük 957 sayılı Amme Enstrümanı "Özel İmar Emri" hazırlamıştır. Söz konusu emirnamelerle belediye ve kaymakamlıklara yetki devri verilerek Şehir Planlama Dairesi'nin yükünün bir nebze azaltılması öngörülmüştür. Böylece telleme, boyama ve benzeri küçük tadilatlar için belediye ve kaymakamlıklardan alınan planlama onayı yeterli olmaktadır. Böylece Şehir Planlama Dairesi'nin temel görevlerini yerine getirmesine daha çok zaman ayırması sağlanmıştır. Yeni aynı şekilde 15 Mart 2016 tarihinde Resmi Gazete'de 194 sayılı Amme Enstrümanı olarak "Girne 2. Bölge Kapsamlı Emirnamesi (Planlama Onayı Verilmiş Gelişmeler) Özel İmar Emri" yayınlanmıştır.

Planı bulunmayan tüm yerleşim yerlerinde gelişmelerin denetimi, inşaat faaliyetlerinin mevzuata uygunluğunun denetlenmesi şeklinde gerçekleştirilmektedir. Bu çerçevede inşaat ve parselleme dosyalarına yerinde de inceleme yaparak görüş verilmektedir. Bu çalışmalar, kentsel ve kırsal tüm yerleşim birimlerinde teknik personel ve donanımın mevcudiyetine bağlı olarak belediyeler veya kaymakamlık aracılığı ile Şehir Planlama Dairesi tarafından Fasıl 96 Yollar ve Binalar Yasası ile yürütülmektedir.

14.1.5. Parasal Kaynaklar

Kuzey Kıbrıs Türk Cumhuriyeti'nde 1997 yılı sonuna kadar beş yıllık kalkınma planları daha sonraki yıllarda ise yıllık programlar aracılığı ile planlı bir kalkınma hedeflenmiştir. Her program yılı öncesinde, müteakip yılda Bakanlıklara bağlı kurum ve kuruluşlarda yapılacak kamu yatırımları belirlenmekte ve o yıl için gerekli olan kaynak bütçeye konmaktadır. Parasal kaynaklar serbest bırakılabildiği ölçüde yatırımlar gerçekleştirilmektedir. Bu bağlamda fiziki planların uygulanması da gerekli kaynağın bütçeye konulması ve serbest bırakılmasıyla gerçekleştirilmektedir. Plan alanlarında yerel yönetimlerin mali

açından yüklendiği görevler ve kişilere yönelik teşvik uygulamalarında ise süreklilik sağlanamamaktadır.

Yerel kaynakların yanısıra, dış yardımlarla da uygulamalar ve yatırımlar yapılmaktadır. Dış yardımların büyük bir çoğunluğu Türkiye Cumhuriyeti tarafından karşılanmaktadır. Türkiye Cumhuriyeti'nin sağladığı mali katkı büyük ölçüde altyapı yatırımlarına yöneliktir. Yoğun bir biçimde uygulanmakta olan Karayolları Master Planı bu yatırımlar içinde en güncel olanıdır. Bunun yanında, Başkent Lefkoşa İmar Planı kapsamında hazırlanmış bulunan bazı projeler, Avrupa Birliği, Birleşmiş Milletler Göçmenler Yüksek Komiserliği (UNHCR) yardımları ile uygulanmıştır. Birleşmiş Milletler'in bir yan kuruluşu olan Birleşmiş Milletler Proje Servisi Ofisi (UNOPS) Başkent Lefkoşa İmar Planı kapsamındaki Arabahmet Koruma ve Rehabilitasyon Projesi ve Apostolos Andreas Manastırının restorasyon projelerini finanse etmiştir. Arabahmet bölgesi rehabilitasyon projesine USAID; UNHCR ve UNOPS aracılığıyla proje katkıları yapılmıştır. Ayrıca, Amerika Bileşik Devletler Uluslararası Kalkınma Ajansı (USAID) ve Birleşmiş Milletler Kalkınma Programı (UNDP) tarafından finanse edilen ve UNOPS tarafından yürütülen Larnaka'daki Hala Sultan Tekkesi ve Camisinin restorasyonu Aralık 2005'de tamamlanmıştır. Avrupa Birliği'nin yapısal fonlarından, 2006-2011 yılları arasında verilen 259 milyon Euro'luk hibe yardım programından da, kırsal kesimin geliştirilmesi, bölgesel ve kentsel altyapının geliştirilmesi veya fiziki çevrenin korunmasına yönelik katkı sağlanmıştır.

14.1.6. 2016 Yılı Programı Döneminde Yapılan Çalışmalar

AB Müktesebatına Uyum Programı'na uygun olarak yürütülen Avrupa Birliği'ne uyum çalışmaları çerçevesinde;

- Planlama Onayı Müracaat Forumlarının düzenleme çalışmalarına ve uygulamayı kolaylaştırıcı kılavuz çalışmalarına devam edilmiştir.
- Planlama Onayı başvuruları ile kararların tutarlı, adil olarak makul sürede sonuçlandırılması amacı ile teknik standartlar kılavuzları geliştirilmesine yönelik çalışmalar yapılmıştır.

- “İmar Yasası Değişiklik” süreci organize edilerek yasada yapılması gereken değişikliklerin ve tavsiyelerin yer aldığı “Politika Çerçevesi Raporu” tartışma ve görüş alma sürecinde kullanılmak üzere hazır hale getirilmiştir.

Planlama çalışmaları kapsamında Bağlıköy Koruma Emirnamesi çalışmalarına devam edilmiş ve Emirname metni hazırlanarak tartışmaya hazır hale getirilmiştir. Girne Kentinin yaşam ve mekan kalitesini olumsuz yönde etkilemekte olan Girne Beyaz Bölge Emirnamesi Bölgesinde, yaşam ve mekan kalitesinin iyileştirilmesine yönelik, Girne Belediyesi ile işbirliği içinde Girne ve Çatalköy İmar Planı çalışmalarına başlanmıştır.

- Beyarmudu Bölgesine yönelik planlama çalışmalarına devam edilmiş, Mevcut Durum Raporu hazırlanarak Beyarmudu Belediyesine sunum yapılmış ve karar haritaları hazırlanmıştır.
- Kalkanlı Koruma Emirnamesi çalışmalarına devam edilmiş ve mevcut durum raporu tamamlanmıştır.
- Gazimağusa, İskele ve Yeniboğaziçi İmar Planı çalışmalarına başlanmıştır.

Altyapı ve proje çalışmaları kapsamında,

- Karpaz Bölgesi Planlama Sınırı İçinde Denetim ve Geliştirme Emirnamesi sınırları içinde yer alan Milli Park Alanında, izinsiz olarak yapılan turistik bangalov ve restoranların taşınması için belirlenen yer aile ilgili mevcut durum tespit çalışmaları yapılmıştır. Bu çalışmalar kapsamında, yerleşime uygun yerlere Öneri Gelişme Planı ve Parselleme Projesi hazırlanmıştır.
- Akdoğan – Türkmenköy kavşağı Düzenleme Projesi hazırlanmıştır.
- Yiğitler Köyü Kavşağı Düzenleme Projesi hazırlanmıştır.
- Lefkoşa suriçinde yer alan küçük sanayi işletmelerini surlar dışına almak için Sanayi Dairesi'nin ek ihtiyaçları da göz önüne alınarak, Lefkoşa İmar Planı'nda da küçük esnaf sitesi olarak ayrılan bölgede öneri küçük esnaf ve sanayi sitesi yerleşim planı hazırlanmıştır.
- Kalkanlı - Güzelyurt Yolunun, Ana Yol ilan edilmesi için proje hazırlanmaya başlanmıştır.
- Alayköy Kırsal Kesim Arsaları Parselleme Projesi çalışmalarına başlanmıştır.
- Yeniboğaziçi Belediyesi'nin talebi ile Yeniboğaziçi'nde kavşak ve yol düzenlemesi çalışmalarına başlanmıştır.

- Lefkoşa Organize Sanayi Bölgesi doğu kısmına ek parselleme projesi yapılmıştır.
- Muhtelif bölgelerde parselleme projeleri ve yol çalışmaları yapılmıştır.

Planlama onayı çalışmaları kapsamında, Lefkoşa İmar Planı, Girne Beyaz Bölge ve Koruma Çevre Planı, Alagadi Çevre Planı, Karpaz Emirnamesi, Tatlısu Emirnamesi, Bafra Turizm Alanı Emirnamesi, Boğaz Emirnamesi, Girne I. Bölge Emirnamesi ve Girne II. Bölge Emirnamesi bölgelerinde 55/1989 sayılı İmar Yasası altında, Şehir Planlama Dairesi'ne 2,588 Planlama Onayı başvurusu yapılmış, toplam 2,115 Planlama Onayı dosyası sonuçlandırılmıştır.

İmar kontrol çalışmaları kapsamında 55/1989 İmar Yasası altında yürürlükte herhangi bir plan veya emirnamenin bulunmadığı ve planlama siteminin uygulamada olmadığı, yerler için Fasil 96 Yollar ve Binalar Düzenleme Yasası altında inşaat ruhsatı için ilgili yetkili makama başvurusu yapılmış olan ve ilgili makam tarafından, Şehir Planlama Dairesi'ne gönderilen 823 inşaat dosyasının ve 613'ü inşaat dosyası ve 120 parselleme dosyası sonuçlandırılmıştır.

14.2.Sorunlar

Planlama çalışmalarında kullanılması gereken sosyo-ekonomik yapıya ilişkin içerikli verilere ulaşmak şehir plancıları açısından istenilen düzeyde olmamıştır. Bu eksiklik yeni vatandaşlık ve nüfus hareketlerindeki yoğunluk da dikkate alındığında, her düzeyde plan çalışmalarının yürütülmesinde bazı zorluklara neden olabilmektedir. KKTC'de genel anlamda planlama çalışmaları yaşamın ve değişimin gerisinde kaldıklarından mevcut duruma yanıt verememektedir.

Fiziki planlamanın önemi, devletin genel politikası içerisinde olması gereken önem ve önceliğe ulaşamamıştır. Buna bağlı olarak 1989 yılında yürürlüğe giren İmar Yasası uyarınca Planlama Makamı olarak görevlendirilen Şehir Planlama Dairesi'nin, temel misyonu olan plan yapma işlevini yerine getirecek bir biçimde (nitelik ve nicelik açısından) örgütlenmesine, teknik donanımının sağlanmasına ve güçlendirilmesine hala ihtiyaç duyulmaktadır.

Eski Eserler Dairesi de yüklendiği görevleri etkin bir biçimde yerine getirebileceği nitelik ve nicelik açısından yeterli bir örgütlenmeye sahip değildir. 60/1994 sayılı Eski Eserler Yasası ile gerek oluşum gerekse kapsam açısından oldukça yetkili ve etkili duruma getirilmiş bulunan Anıtlar Yüksek Kurulu da, tamamıyla Eski Eserler ve Müzeler Dairesi'nin olanakları ile çalıştığından ötürü, yasa ve tüzüklerin kendine yüklediği görev ve yetkileri yerine getirmekte zorluk çekmektedir.

Fiziki planlarla yakinen ilgili olan Çevre Koruma Dairesi, Turizm Planlama Dairesi ve Yerel Yönetimler, gerek örgütlenme biçimi gerekse kadrolarının yetersizliği nedeniyle görevlerini yeterince yerine getirebilecek boyutta değildirler.

Fiziki planların yapılıp hayata geçirilmesi için yasal çerçeve oluşturan İmar Yasasına rağmen, uygulamada gereksinim duyulacak araçlar mevcut değildir. Caydırıcı ve özendirici tedbirler, gelişme hakkının devredilmesi, emlak vergilerinin plan kararlarını teşvik edecek bir biçimde düzenlenmesi v.b eksiklikler gözlemlenen sorunlardır.

Fiziki Planlama'yla ilgili olarak, sosyal, ekonomik ve fiziki planlama anlayışıyla bütünlüklü ve entegre bir planlama şarttır. Kaldı ki, fiziki planlar tek başına yeterli değildirler, bunları "yönetim planları"yla desteklemek gerekmektedir. Ayrıca her sektörde ayrı-ayrı yapılan sektörel master planlar, bütünlüklü bir anlayışı yansıtmıyor ve birleştirilemiyor. Bu tür kararlar ortak alınabilmelidir.

Engelli bireylerin sosyal, ekonomik, politik ve toplumsal hayata katılmalarına engel teşkil eden alt ve üst yapıların planlanmasında, fiziki ve mimari engeller kaldırılarak, ulaşılabilirlik ve erişilebilirlik yeterince dikkate alınmamaktadır.

Fiziki gelişme ve imar faaliyetlerini genel olarak veya kendi özel ilgi alanları açısından yönlendiren, denetleyen yasalar (İmar Yasası, Eski Eserler Yasası, Çevre Yasası, Turizm Endüstrisi Teşvik Yasası, Teşvik Yasası, Belediyeler Yasası, Fasıllar ve Binalar Düzenleme Yasası ve bu yasaları tamamlayan tüzükler) arasında zaman – zaman yetki çatışması ve karmaşası yaşanmaktadır.

Yasalar arasındaki yetki karmaşasının yanısıra, icraatları fiziki gelişmeyi yönlendirmek ve denetlemeye yönelik olan kurumlar (Belediyeler, Şehir Planlama Dairesi, Eski Eserler ve

Müzeler Dairesi, Çevre Koruma Dairesi, Turizm Planlama Dairesi, Karayolları Dairesi, Polis, Savcılık, v.b.) arasında yeterli iletişim, eşgüdüm ve işbirliği eksikliği, uygulama aşamasında ve sonrasında büyük sıkıntılara neden olabilmektedir.

Fiziki planların (büyük ölçekli ülkesel fiziki plan, imar planları) yapımı ve yönlendirilmesi ile ilgili tıkanıklıkların aşılammamasından dolayı Şehir Planlama Dairesi, zaman içinde daha küçük ölçekli (daha dar kapsamlı) planların yapılıp uygulanmasına yönelmiştir. Bu eğilim, büyük ölçekli planların hazırlanması sürecinin daha da yavaşlamasına neden olmuştur. İmar Emirnameleri de bu bağlamda geçici düzenlemeler olarak kullanılırken, sözkonusu emirnamelerin yerine kısa sürede imar planları hazırlanarak belirsizliklerin ortadan kaldırılması gerekmektedir.

Lefkoşa dışındaki kent imar planlarının tamamlanamayışı veya hiç yapılmamış olması nedeniyle, imar faaliyetleri ve fiziki gelişmeler Fasıl 96 Yollar ve Binalar Düzenleme Yasası kuralları çerçevesinde özel sektörün istek ve eğilimleri doğrultusunda meydana gelmekte, gerek kentlerde gerekse kırsal alanlarda dağınık, düzensiz ve plansız bir yapılaşma ortaya çıkmaktadır. Plansız ve dağınık yapılaşma sonucunda, bu alanlara diğer sosyal hizmetlerin gitmesi konusunda sorunlar yaşanmakta, altyapı maliyetleri de artmaktadır.

İmar faaliyetleri ve fiziki gelişmelerde özel sektör inisiyatifinin ağırlıklı olması, kısa/uzun vadeli parasal değerlerle ölçülebilen ekonomik çıkarların, toplum çıkarlarının önünde tutulmasına yol açmakta, plan çalışmalarının getirmeye çalıştığı düzenlemeler etkisiz hale gelmektedir.

Başkent Lefkoşa İmar Planı'nın uygulanması arzu edilen düzeyde gerçekleştirilememektedir. Bu alandaki sıkıntılar; sorunlara çözüm üretmekteki yavaşlık, siyasilerin plana yönelik kaynak yaratmadaki istek ve yetersizlikleri, kişisel çıkarların toplum çıkarları önünde yer almaya devam etmesi, yasal-örgütsel ve parasal altyapının yeterli düzeyde olmayışı, planda yapılması öngörülen işlerin hangi bütçe ve program yılında yapılacağına belli olmayışı, sorumlu olarak işaret edilen kurumların bunları yapacak iradeyi ortaya koyamamaları, Plan'ın uygulanması aşamasında Şehir Planlama Dairesi ve Belediye'nin her türlü teknik donanım ve personel eksikliği, merkezi

yönetimle Belediye arasındaki yetki uyumsuzluğu sıkıntılarının kaynağını oluşturmaya devam etmektedir.

Toplum yararına ayrılan arazilerin amaç dışı kullanımından dolayı okul, yeşil alan gibi kentin ihtiyacı olan sosyal altyapı alanları gelişmemektedir.

Şehirlerarası Trafik Master Plan'ı yanında, şehiriçi trafik master planının olmayışı büyük bir eksikliktir. Bazı iyileştirmeler yanında özellikle Lefkoşa trafiğindeki keşmekeş devam etmektedir.

Ülkemizin Deprem Kuşağı üzerinde yer almış olması, imar planlarının buna göre düzenlenmesini, inşaatlarda zemin etüdünün yapılmasını, inşaatlarda yapı denetimi ve kullanılan malzemenin denetimini zorunlu kılmaktadır. Bu alandaki çalışma ve yasal eksiklikler devam etmektedir.

Yol, su, elektrik ve kanalizasyon gibi altyapısı olmayan veya tamamlanmayan bölgelerin gelişmeye açılmaması ve verilen inşaat izinlerinin durdurulması gerekmektedir. Bu sağlıklı ve sürdürülebilir gelişme açısından tehdit oluşturmaktadır.

Düzensiz ve dağınık gelişme sonucunda, tarımsal araziler yapılaşmaya açılmakta, tarihi ve doğal çevre bozulmakta ve kentler önemli bir kimlik sorunu yaşamaktadır.

Tarihi kentsel alanlar, özellikle Lefkoşa Suriçi ve Gazimağusa Suriçi yeterince korunmamaktadır. Tarihi ve kültürel mirasın korunması, yalnızca anıtsal binalarla sınırlı veya bina ölçeğindeki koruma faaliyetlerinden oluşmamalıdır. Günümüzdeki koruma ile ilgili planlama anlayışı, yalnızca korunacak alanla sınırlı olmadığından kent bütünü içinde ele alınıp planlanması gerekmektedir.

Ülke, kent ve bölge ölçeğinde yapılan plan çalışmalarının sürekliliğinin ve uygulanmasının (planlama - uygulama - yönetim- planların gözden geçirilmesi şeklinde) sağlanması gerekmektedir. Kaldı ki kendi yaptığımız planlara uymamak da bir zaafiyet olarak ortaya çıkmaktadır.

Fiziki Planların büyük yatırım gerektiren kararlarının fiiliyata dönüştürülmesi, büyük ölçüde dış kaynaklı yatırımlara bağlıdır. Özel sektörün mali gücünü, plan kararlarının uygulanmasını sağlayacak doğrultuda kullanmasını özendirerek yasal ve örgütsel çerçeve yeterince bulunmadığı için, plan kararlarının hayata geçirilmesi tamamen kamu sektörünün yatırım karar ve olanaklarıyla sınırlı kalmaktadır.

Dış kaynaklı (USAID, UNDP, UNOPS ve AB Komisyonu'nun yapısal fonlarıyla ilgili) yardımlar Rum tarafının engellemeleri ve KKTC'nin tanınmamasından dolayı yeterince alınamamaktadır. Büyük ölçüde dış kaynaklara bağımlı olma, plan ve programlarda sapmalara neden olabilmektedir.

Tarihi Çevre Koruma Planları'nın uygulanabilmesi, çoğu zaman kamu sektörünün yatırımlarına endekslendiği için çoğu zaman yeterli mali kaynak ayrılamamaktadır. Bazı durumlarda ise parasal kaynaklar aktarılmadığı için koruma amaçlı ayrılan paralar yatırıma dönüştürülememektedir.

15. İskan ve Rehabilitasyon, Konut Edindirme

İskan ve rehabilitasyon uygulamaları Kuzey Kıbrıs Türk Cumhuriyeti denetim ve yönetimindeki bölgede yabancılara ait terkedilmiş konut, küçük işyeri, tarımsal kaynak, arsa ve benzeri taşınmaz malların;mülkiyet,tasarruf, işletme şekli ve işletmelerle ilgili yapının verimlilik ve sosyal adalet ilkelerine uygun olarak düzenlenmesidir. Kısacası bu uygulamalarla göçmen, şehit ve hadise kurbanı kişilerin en yakınları, malul gazi ve iktisaden güçlendirilecekler tanımına giren ailelerin sağlık koşullarına uygun birer konuta sahip kılınmaları, çiftçi tanımına giren topraksız ve az topraklı haksahibi ailelerin topraklandırılarak üretici duruma getirilmeleri ve küçük esnaf, sanatkar ve benzeri meslek sahiplerinin mesleklerini icra edebilecekleri birer küçük işyerine kavuşturulmaları amaçlanmıştır.

Eşdeğer ise; Kuzey Kıbrıs Türk Cumhuriyeti sınırları dışında kalan veya sınırları içerisinde olup da her türlü tasarrufu askeri bakımdan sakıncalı görülen taşınmaz malı bulunanlara, ayrıca Kuzey Kıbrıs Türk Cumhuriyeti bölgesindeki taşınmaz malı Rumlar tarafından hasara uğratılmış veya Rumların zor kullanması sonucu terkedilmekten ötürü hasara uğramış malı bulunanlara, bu mallarına veya hasar değerlerine karşılık eşdeğerde başka mal verilmesi işlemidir.

Konut; KKTC yurttaşları için projelendirilen ortak kullanım alanları hariç en az 60, en çok 130 metrekare kapalı alanı olan yapıları anlatır.

Toplu Konut; İdarenin, oluşan ihtiyaca göre belirleyeceği miktarda konuttan oluşan projeyi ve bu projelerle birlikte uygun görülmesi durumunda yapılacak ticari ve sosyal maksatlı yapıları anlatır.

15.1. Mevcut Durum ve Gelişmeler

15.1.1. Eşdeğer ve Tahsis Uygulamaları

Eşdeğer; genellikle Güney Kıbrıs'ta mal bırakan yurttaşlarımızın, bu mallarına karşılık Kuzey Kıbrıs Türk Cumhuriyeti'nde aynı değerde mal alması olarak da tanımlanabilir.

41/1977 sayılı İskan, Topraklandırma ve Eşdeğer Mal Yasası'nın 1.10.1977 tarihinde yürürlüğe girmesiyle bu konuda yasal zemin oluşturulmuştur. Yasayla ilgili tüzüklerin çıkarılması ve Saptama Değerlendirme Tazmin Komisyonları'nın oluşumu ile uygulamaya başlanmıştır.

Toplumumuzun büyük bir kesimini ilgilendiren eşdeğer uygulamalarına hız kazandırmak, mülkiyet işlemlerini süratle tamamlamak ve yoğun müracaatları değerlendirmek üzere 1982 yılında iki adet olarak oluşturulan Saptama Değerlendirme ve Tazmin Komisyonları, 1985 yılında beşe yükseltilmiş, yoğunluk giderildikten sonra tekrar üç olarak düzenlenmiştir. Bugün gelinen noktada görev yapmakta olan 2 komisyonun üyelerinin görevlerine 27 Kasım 2013 tarihli Bakanlar Kurulu Kararı ile son verilmiştir. 4 Kasım 2014 tarihinde yürürlüğe giren 55/2014 sayılı İskan, Topraklandırma ve Eşdeğer Mal (Değişiklik No:2) Yasası ile Esas Yasa'da yer alan encümen ve komisyonların görev ve yetkilerini kullanmak üzere bir başkan ve beş üyeden oluşan İskan Komitesi oluşturulmuştur.

İlk askı tarihi olan 20.11.1982 tarihinden 31.12.2016 tarihine kadar yapılan eşdeğer işlemleri özeti aşağıdadır;

Açılan Eşdeğer Dosya Sayısı (DD)	33,095
Feragat Veren ve Sonuçlanan Dosya Sayısı	29,092
Feragat Vermeyen ve Bekleyen Dosya Sayısı	4,003

Eşdeğerde mülkiyet verme işlemleri, eşdeğer dosyaları dışında rezerv kaynaklardan kaynak paketi ilan edilmesi suretiyle uzun yıllar sürdürülmüştür.

41/1977 sayılı İskan Topraklandırma ve Eşdeğer Mal Yasası, zaman zaman uygulamada görülen tıkanıklıkların giderilmesi amacıyla bugüne kadar ondört kez değişikliğe tabi tutulmuştur. Bu çerçevede ön plana çıkan şu değişiklikler sözkonusu olmuştur.

27/1982 sayılı İTEM (Değişiklik) Yasası; Mücahit, Mukavemetçi ve TBK Mensuplarına hizmetlerine karşılık hak edecekleri puan karşılığında mal verilebileceği ve mal değerlendirme çalışmaları konusunda bazı düzenlemeler getirmiştir.

İskan, Topraklandırma ve Eşdeğer Mal Yasası 24/1991 sayılı İTEM (Değişiklik) Yasası ile önemli bir değişikliğe daha tabi tutulmuştur. Eşdeğer'den hak sahibi olanlara, terkedilen taşınmaz mallarına karşılık olarak mülkiyet verilirken, ilk kez Tahsisten haksahibi olanlara da mülkiyet verilmesi gündeme getirilmiştir. Bu değişiklik ışığında tahsisten haksahibi olanlara ellerinde tuttukları bir konut ve bir küçük işyeri veya bir konut ve yöre normu kadar tarımsal kaynağın toplam puan miktarı 2,000,000 puanı aşmaması halinde mülkiyet verilmeye başlanmıştır. Başlangıçta puan karşılığı olmadan dağıtılan bu mallar için mülkiyet verilirken ileride Bakanlar Kurulu'nca belirlenecek ödenmesi gereken puan miktarı tapu kütüklerine yükümlülük olarak kaydedilmiştir. İsteyen haksahipleri puan satın almak suretiyle bu yükümlülüğü kaldırıp devir işlemi yapabilmişlerdir.

24/1991 Sayılı İTEM (Değişiklik) Yasası ile 1991 yılında başlayan tahsisten haksahiplerinin mülkiyet çalışmaları 31.12.2016 tarihi itibarıyla aşağıdaki gibidir (tablo 154).

Tablo - 154 31.12.2016 Tarihi İtibarıyla Tahsisten Mülkiyet Dosyalarının Sayı ve Puan Miktarı

	Sayı	Puan Miktarı
Feragat Veren Dosya	12,411	10,278,043,053
Feragat Vermeyen Dosya	426	305,106,392
Toplam	12,837	10,583,149,445

Kaynak : İçişleri Bakanlığı

Tahsisten Mülkiyet dosyaları SDTK tarafından yürütülmektedir. 2014 yılından itibaren ise SDTK yerine oluşturulan İskan Komitesi tarafından yürütülmektedir.

17/1992 sayılı İTEM (Değişiklik) Yasası ile de mal değer belgesi ile puan belgesi eşitlenerek, her türlü puan belgesinin eşit muameleye tabi tutulması sağlanmıştır. Ayrıca her türlü puanla kaynak paketlerine müracaat imkanı verilmiştir. Altıncı dereceye kadar

olan Malul Gazilere de bir konut veya 500,000 puan değerinde kaynağın kesin tasarruf belgesi verilebileceği bu düzenlemede yer almıştır.

Mücahit, Mukavemetçi ve TBK mensupları için hazırlanan, Mücahitler, Mukavemetçiler ve TBK Mensupları Hak Sahipleri Tespit Tüzüğü çerçevesinde verilen puan belgelerinin de 17/1992 sayılı İTEM (Değişiklik) Yasası'nın yürürlüğe girmesi ile müracaat işlemleri başlatılmış ve bu haksahiplerinin yasal tasarrufunda bulunan taşınmaz mallara da koçan almaları sağlanmıştır. Ayrıca yasal tasarruflarında kaynak bulundurmayanlar da bu puan belgeleri ile kaynak paketlerine müracaat ederek kaynak alabilmişlerdir (tablo 155).

Tablo - 155 31.12.2016 Tarihi İtibarıyla Mücahit ve Mukavemetçi,
Dosya ve Puan Miktarı

	Sayı	Puan Mikarı
1. Mücahit + TBK	28,586	10,295,737,287
2. Mukavemetçi (TMT)	6,244	990,904,487
Toplam	34,830	11,286,641,774

Kaynak : İçişleri Bakanlığı

52/1995 sayılı İTEM (Değişiklik) Yasası ile daha önce yükümlü olarak tahsisten haksahiplerine verilen tapuların 1 puan= 20 TL'sı (1 Ocak 2005 tarihi itibarıyla TL'dan 6 sıfır atılmıştır) ödemek suretiyle serbest kalması sağlanmıştır. Bu değişiklikle, mal sahipleri tahsisinde bulunan bir konut ile bir küçük işyeri veya bir konut ile bir norm arazinin puan değeri 2,000,000 puan'ın altında ise 1 puan= 20 TL'sı ödemek suretiyle mülkiyet almaları sağlanmıştır. Yukarıda belirtilen ölçülerde malın puan değeri 2,000,000 puanın üzerine çıkması halinde de 2,000,000 puanın üzerindeki miktar için puan satın alınmak suretiyle de mülkiyet işlemleri yürütülmüştür. Ayrıca bu yasa ile yapılan diğer bir değişiklikle İskan Encümeni oluşturularak kaynak paketlerinin dağıtımı, tahsis ve kira kararlarının alınması, münferiden mal verme görev ve yetkisi de Encümen'e verilmiştir. 2014 yılından itibaren ise bu yetki İskan Komitesi tarafından kullanılmaktadır.

39/1998 sayılı İTEM (Değişiklik) Yasası'yla 42A maddesi gereği 13 Ağustos 1995 tarihinden önce tasarrufunda kira yolu ile konut ve işyeri bulunduranların mülkiyete yönelik işlemleri başlatılmıştır. Ayrıca, bu yasanın yürürlüğe girdiği 14 Temmuz 1998 tarihinden önce T cetveli çıkıp da koçan başvuru dilekçelerini vermeyenlere 6 ay içinde başvuru hakkı verilmiştir. Nüfusundan dolayı norm üzerinde kaynak alanlarla, tahsisten haksahibi olup da norm dahilinde iki milyon puanın üzerinde mal tutanlar, her türlü puan temin ederek veya satın alarak işlemlerini tamamlayabilmeleri sağlanmıştır. Ayrıca, Güney Kıbrıs'ta taşınmaz malı olup da bugüne kadar müracaat edemeyenlere de bu yasanın yürürlüğe girdiği tarihten başlayarak koçan veya araştırma belgeleriyle yeniden süre sınırlaması konmadan başvurmaları temin edilmiştir. Bu çerçevede Güney mallarından mülkiyet ve puan değeri saptanan bir miktar taşınmaz mal, varsa itirazlara fırsat vermek amacıyla ilgili yerleşim birimlerinde Saptama,Değerlendirme ve Tazmin Komisyonu'nca 1 Temmuz 2002 tarihinde askıya alınmıştır. Yurtdışında yaşayanların da bu çerçevede temsilciliklerimize başvurmaları sağlanmıştır. Aralık 2003 tarihi itibarıyla Tapu Dairesi'nde 346 yeni dosya açılmıştır.

15.1.2. Taşınmaz Mal Komisyonu Uygulamaları

Bilindiği üzere, 45 yılı aşkın bir süreden beri siyasi çözüm bekleyen Kıbrıs sorununun en temel konularından biri olan mülkiyet sorununa, 1 Temmuz 2003'de KKTC Meclisi'nde onaylanarak yürürlüğe giren 49/2003 sayılı "Kuzey Kıbrıs Türk Cumhuriyeti Hudutları Dahilinde Kalan ve Anayasa'nın 159'uncu Maddesinin 4'üncü Fıkrası Kapsamına Giren Taşınmaz Malların Tazmini" yasasıyla yeni bir boyut getirilmiştir. Buna göre, kuzeydeki Rum mallarına tazminat veya takas yoluyla mülkiyet hakkının ortadan kaldırılması öngörülmüştür. Tazminat veya takas için başvuruda bulunmayan Rumların mülkiyet talepleri ise çözüm sonrasına ertelenmeye çalışılmıştır. Yasaya göre Rumların tazminat veya takas talebiyle ilgili olarak, bir yıl içinde 30 Temmuz 2003 tarih ve E-1623-2003 sayılı Bakanlar Kurulu kararıyla oluşturulan Komisyona başvurabilmelerine olanak sağlanmıştır. Bu karar, 1 Temmuz 2004'den itibaren sürenin dolmasıyla birlikte yeniden bir yıl süreyle Bakanlar Kurulu kararıyla uzatılmıştır.

Daha sonra meydana gelen siyasi ve hukuki gelişmeler sonucunda Rum malları için tazminat ve takas yanında, mal iadesini de öngören yeni düzenlemelere ihtiyaç

duyulmuştur. KKTC mülkiyet rejminde uluslararası hakukun gereklerini yerine getirme ve Avrupa İnsan Hakları Mahkemesi (AİHM) tarafından da iç hukuk olarak kabul edilmesi hedefiyle yeni bir yasa tasarısı hazırlanmıştır. 22 Aralık 2005 tarih ve 222 sayılı Resmi Gazete'nin Ek I'inde yayımlanarak yasalaşan ve yürürlüğe giren 67/2005 sayılı "Anayasanın 159'uncu Maddesinin (1)'inci Fıkrasının (b) Bendi Kapsamına Giren Taşınmaz Malların Tazmini, Takası ve İadesi Yasası" (Mülkiyet Yasası)'yla mülkiyet veya kullanım hakkı gerçek veya tüzel kişiye ait olmayan; konumu ve niteliği uyarınca ulusal güvenliği, kamu düzenini ve kamu yararını tehlikeye düşürmeyecek taşınmaz malların hemen iadesini. Tahsisten kullanımda olan veya inkişaf edilmiş malların iadesi yönünde karar alınması halinde, iadenin çözüm sonrasına ertelenmesini. Eşdeğer karşılığı tutulan malların iade kapsamı dışında tutulmasını. Tazminata karar verilen mallarla ilgili miktarın devlet adına İçişleri Bakanlığı tarafından ödenmesini ve eski mal sahibi Rum'un böylece mülkiyet hakkının ortadan kalkmasını düzenleyen sözkonusu yasa uygulamaya girerken, 49/2003 sayılı yasa da, o güne kadar yapılan işlemlere hâle gelmeksizin yürürlükten kaldırılmıştır. Yeni Yasayla oluşturulan Taşınmaz Mal Komisyonu'na Rumlardan gelen yapmaya devam etmektedir. 21 Aralık 2015 tarihi itibarıyla Rumların Taşınmaz Mal Komisyonu'na sona eren başvuru süresi 1/2016 sayılı değişiklik yasasıyla 21 Aralık 2017 tarihine kadar yeniden uzatılmıştır. Komisyon'a 31 Aralık 2016 tarihi itibarıyla yapılan başvuru sayısı 6,311'e ulaşmıştır. Sözkonusu başvurulardan 979'u sonuçlandırılmıştır. Sonuçlanan bu dosyalardan 167'si geri çekilirken 795'i tazminat, 2'si için tazminata ek olarak takas, 5'i için tazminat yanında iade, 1'i için çözümden sonra iade, 2'si için iade, 3'ü için ret, 1'i için kısmi iade, 3'ü için ise 13/2008 sayılı Yasa tahdında satış izni kararı alınmıştır. Komisyonun 31 Aralık 2016 tarihi itibarıyla karara bağladığı dosyalar için ödediği tazminat ve kullanım kaybı miktarı ise 228,962,139 sterlin olmuştur.

Bu arada Avrupa İnsan Hakları Mahkemesi (AİHM), KKTC Taşınmaz Mal Komisyonu'na (TMK) başvurarak, Kuzey'deki eski malına karşılık Güney'deki vakıf malını alma konusunda anlaşmaya varan Kıbrıslı Rum'un Komisyonla olan anlaşmasını onaylamıştır. Böylece taşınmaz malını takas etme şeklinde uzlaşmaya varan ve bu anlaşmayı AİHM'e bildirerek, Türkiye aleyhine yapmış olduğu başvuruyu geri çekme talebini ileten Rum'un başvurusu karara bağlanmış oldu. AİHM'nin 4'üncü dairesi tarafından alınan karara göre Kıbrıslı Rum'a bıraktığı mala karşılık, Larnaka'da Kıbrıslı Türklere ait 22 dönüm taşınmaz mal verilirken, ayrıca 1 milyon dolar da tazminat ödenmesi kararı verilmiştir.

Avrupa İnsan Hakları Mahkemesi, Xenides-Arestis davasında, tüm benzer diğer davaları erteleyerek 49/2003 sayılı Mal Tanzim Komisyonu'nu kuran yasayı incelemiştir. Bu Yasa'nın etkili ve tüketilmesi gerekli bir iç hukuk yolu kurmadığının tesbit edilmesinden sonra, KKTC Cumhuriyet Meclisi 67/2005 sayılı Yasa'yı çıkarmıştır. Bu Yasa'yla AİHM'nin Xenides-Arestis kararında işaret ettiği tüm noktalar dikkate alınarak TMK oluşturulmuştur.

Kıbrıs'taki mülkiyet sorununa çözüm hedefiyle Rumlara, Kuzey'deki eski malları için takas, tazminat ve iade amacıyla Taşınmaz Mal Komisyonu'na başvurma hakkı verilmesinin ardından, yeni bir yasayla mal satma imkanı da sağlanmıştır. İlgili malın koçanlı olmaması ve 3 yıldan fazla tasarruf edilmesi şartıyla, tasarruf edene eski Rum sahibi tarafından satılabilmesini düzenleyen 13/2008 sayılı Yasa, Cumhuriyet Meclisi'nin 3 Mart 2008 tarihli birleşiminde oy çokluğuyla kabul edilmiştir. Yasa kapsamındaki ilk başvuru Ağustos 2008'de yapılmıştır. Söz konusu Yasa; “Anayasa'nın 159'uncu Maddesi'nin (1)'inci Fıkrasının (b) Bendi Kapsamına Giren, KKTC Hukukuna Göre Mülkiyet Hakkı Herhangi Bir Gerçek veya Devlet Dışındaki Tüzel Kişiye Ait Olmayan ve Tasarruf Hakkı Halen Bir Gerçek veya Tüzel Kişiye veya KKTC Devletine Ait Bulunan Taşınmaz Mallar Üzerindeki Hakların Devri ve Kaydedilmesi” adını taşımaktadır.

Demopulas ve Diğerleri Davasında AİHM'nin Büyük Dairesi tarafından sekiz başvuruyu ele alarak TMK'nin etkili ve tüketilmesi gerekli bir iç hukuk yolu olup olmadığını tartışmıştır. Büyük Daire önündeki duruşma 18 Kasım 2009'da gerçekleştirilmiş ve Mahkeme kararını 5 Mart 2010 tarihinde açıklamıştır. Bu kararlar TMK etkili ve tüketilmesi gerekli bir iç hukuk yolu olarak kabul edilmiştir.

15.1.3. Diğer Uygulamalar

İskan ve Rehabilitasyon Dairesi'nin esas görevlerinden birisi de, rezerv kaynaklardan kaynak paketi hazırlamak suretiyle ellerinde puan bulunan haksahiplerine kaynak dağıtımıdır. Kaynak Paketleri ilanı 1982 yılından itibaren başlatılarak 2001 yılına kadar 20 Kaynak Paketi ilan edilerek sürdürülmüştür (tablo 156). 2002 yılında itibaren gündeme gelen “Annan Planı” çalışmaları ve daha sonraki gelişmeler çerçevesinde yeni paket açılmamıştır.

Tablo - 156 Kaynak Paketleri

Paket No	Askı Tarihi	Puan Deęeri	Eritilen Puan	Açıklanan	Verilen
				Kaynak Adedi	Kaynak Adedi
1	..	26,122,299		122	..
2	..	34,979,743		152	..
3	06.10.1983	51,258,375		207	..
4	02.06.1984	140,999,366		292	..
5	27.03.1985	42,644,932		192	..
6	15.04.1986	37,042,328	500,000,000	208	..
7	06.01.1987	45,639,087		257	..
8	13.11.1987	159,427,546		808	..
9	26.09.1988	163,824,147		1,110	..
10	28.04.1989	34,136,522		60	..
11	04.09.1989	1,490,523,632	262,781,097	8,514	..
12	08.02.1990	1,287,683,687	366,987,296	4,385	..
13	13.04.1990	311,329,098	92,887,830	1,113	10,487
14	13.05.1991	1,858,891,362	375,226,748	12,233	..
15	16.10.1991	3,904,382,312	295,835,381	23,160	..
16	15.06.1992	2,445,633,129	353,273,781	19,634	..
17	01.03.1993	1,807,365,518	495,647,589	16,643	3,120
18	19.09.1995	637,123,664	383,506,252	5,673	2,769
19	09.02.1998	1,849,155,844	768,564,592	30,330	7,358
20	05.06.2001	918,142,635	420,549,875	7,347	3,108
Toplam		17,256,304,226	4,809,372,504	132,440	26,862

Kaynak: İçişleri Bakanlığı

1-9'uncu Kaynak Paketleri Saptama, Deęerlendirme ve Tazmin Komisyonu tarafından, 10-16'ncı Kaynak Paketleri Eşdeęer Tazmin Komisyonu tarafından, 17-18-19 ve 20'inci Kaynak Paketleri İskan Encümeni tarafından deęerlendirilmiştir. İskan Encümeni

Başkanlığı tarafından açılan 20'inci Kaynak Paketi vatandaşları tazmin edecek kaynak kalmadığı gerekçesiyle açılan son paket olmuştur.

Mülkiyet verme işlemlerinin bir yöntemi de, kira ile tasarruflarında konut veya işyeri bulunduranlara bu kaynakların koçanın verilmesidir. 52/1995 sayılı İTEM (Değişiklik) yasası 42 A maddesi ile bu tür kaynak tutanlara puan yatırmak suretiyle mülkiyet hakkını getirmiştir. 52/1995 sayılı İTEM (Değişiklik) Yasasından önce yaklaşık 4113 kaynak , kira yöntemiyle ihtiyaçlı kişilerin kullanımına verilmiştir.

Henüz dağıtılmayan ve sahipsiz olan, yabancılara ait rezerv tarımsal kaynaklar (askeri bölgeler dahil), 41/1977 sayılı İTEM Yasası'nın 40 B maddesi tahtında ekonomiye katkı sağlamak amacıyla, tahıl ekim dönemine göre yıllık olarak yöre halkına İskan ve Rehabilitasyon Dairesi Müdürlüğü Tarımsal Şubesi aracılığıyla kiralanmaktadır (tablo 157).

Tablo - 157 2014-2017 İcar Döneminde Kiralanan Rezerv Tarımsal Araziler
(2014-2015/2016-2017)

İlçe	(Dönüm)					
	2014-2015		2015-2016		2016-2017	
	Kişi Sayısı	Arazi Miktarı	Kişi Sayısı	Arazi Miktarı	Kişi Sayısı	Arazi Miktarı
Lefkoşa	292	17,417	313	18,097	313	18,133
Gazimağusa	845	50,805	902	53,395	902	53,412
Girne	127	5,813	266	7,889	259	7,893
Güzelyurt	539	26,363	600	27,238	599	27,306
İskele	421	11,712	474	13,363	472	13,567
Toplam	2,224	112,110	2,555	119,982	2,545	120,311

Kaynak : İçişleri Bakanlığı

Çeşitli dönemlerde mülkiyet işlemlerini hızlandırmak amacıyla haksahiplerine dağıtılan toplam 27,178,243,546 puan için değişik yöntemlerle kaynak dağıtımı yapılarak

22,261,070,755 puan eritilmiştir. Dağıtılan bu kaynakların dökümü 2016 yılsonu itibarı ile aşağıda tablo 158’de görülmektedir. Kullanılmayan puan miktarı 4,917,172,791’dir.

Tablo - 158 Kaynak Dağıtımları

Yöntem	Dosya Sayısı (Adet)	Eritilen Puan Miktarı
1. D.B.İ.T ile Verilenler	5,197	1,310,776,529
2. İ.E ile Verilenler	3,809	1,122,543,976
3. E.T.K. ile Verilenler	2,025	602,191,472
4. T.H.S. ile Verilenler	154	87,038,645
5. T.M. ile Verilenler (20 TL ile Eritilen 7,273,974,691)	81,518	2,983,404,875
6. M.M.V. İle Verilenler	2,589	238,603,504
7. Kaynak Paketleri	20,918	3,587,600,445
8. Eşdeğer Dosyaları	69,336	11,551,514,140
9. Münferiden Verilenler	435	79,819,761
10. Ş.H.K. ile Verilenler	1,220	697,577,408
Toplam	187,201	22,261,070,755

Kaynak : İçişleri Bakanlığı

15.1.4. Konut Edindirme Uygulamaları

Konutu olmayan veya kendi olanakları ile konut sahibi olamayan kişilere, Devletin bu olanağı sağlaması anayasa gereğidir. Anayasa’nın 44. maddesine göre Devlet, konut sahibi olmayan veya sağlıklı ve insanca yaşama koşullarına uygun konutu bulunmayan ailelerin konut gereksinimlerini karşılayacak önlemleri yasa ile düzenlemekle zorunlu tutulmaktadır. Anayasa’nın bir gereği olarak 23/1978 sayılı Sosyal Konut Yasası hazırlanıp yürürlüğe konmuştur. Sosyal Konut Politikası’nı belirleyen bu yasanın, uygulamada zamanla görülen boşluklarının giderilmesi amacıyla 52/1984, 55/1987, 57/2002, 70/2003 ve 71/2005 sayılı Sosyal Konut (Değişiklik) Yasa’ları hazırlanmıştır. Ancak, gelinen noktada sıkıntıları aşmak için yeni 63/2007 sayılı Konut Edindirme Yasası 25 Haziran 2007 tarihinde KKTC Cumhuriyet Meclisi’nde onaylanarak 7 Temmuz’da yürürlüğe girerken, Sosyal Konut Yasası yürürlükten kaldırılmıştır.

Yeni yasanın amacı; “KKTC’de ikamet eden veya yurt dışında ikamet edip kesin dönüş yapacak, kendisinin, eşinin veya velayeti altındaki çocuklarının, oturmaya elverişli bir konutu olmayan yurttaşları, mortgage sistemi ile satış veya uzun süreli icar yöntemiyle sağlık koşullarına uygun, sağlam, ucuz ve kaliteli birer konut sahibi yapmak veya temin etmek veya konut yapımı için arsa veya arazi temin etmek” olarak belirlenmiştir. Yasa, aslında eski Sosyal Konut Yasası’nı günümüz koşullarına uyarlanması anlamına gelmekte olup, getirilen en önemli değişikliğin mortgage yöntemi olduğu vurgulanmıştır. Bu sistemde devletin sadece organizatör olacağı, arsa olarak arazi tahsis edeceğini, projeyi hazırlayacağını, haksahiplerini belirleyeceğini ve araziler üzerinde ilgili finans kuruluşları ile inşaat şirketlerinin faaliyetlerine olanak sağlanacağı belirtilmiştir. Yasa’da konut “KKTC yurttaşları için projelendirilen ortak kullanım alanları hariç en az 60, en çok 130 m² kapalı alanı olan yapılar” olarak tanımlanmıştır. Bu çerçevede inşa edilmesi düşünülen konutların 65-100 ve 120 metrekare şeklinde, üç tip ve dört katlı apartman olarak yapılması da öngörülmüştür.

Kısaca sözkonusu yasa ile Sosyal Konut Yasası iptal edilerek “Konut Edindirme Yasası” adını almıştır. Sosyal Konut Birimi ise “Konut Edindirme Birimi” olmuş ve bu çerçevede Sosyal Konut Fonu kapatılırken “Konut Edindirme İdaresi” adıyla yeni bir yönetim oluşturulmuştur.

63/2007 sayılı Konut Edindirme Yasası çerçevesinde ilk olarak Gazimağusa bölgesinde yapılması öngörülen konutlar için haksahipliği kapsamında müracaat alınmaya başlanmış ancak müteahhitlerin aşırı hassasiyeti nedeniyle proje ileriye götürülememiştir, yeni bir proje çalışması da yapılmamıştır.

Sosyal Konut Yasası’nın yürürlükte kaldığı yaklaşık 23 yıllık süreçte sosyal konut inşaatlarına fiilen 1983 yılında başlanmış olup Mayıs 1999 tarihi itibarıyla en son tamamlananlarla, etaplar halinde bitirilen toplam 3391 konuttan 2,732’si devlet eliyle bitirilip hak sahiplerine teslim edilmiştir. Kooperatifler aracılığıyla ise 659 adet sosyal konut Lefkoşa’da yapılmış bulunmaktadır (tablo 159).

Tablo - 159 Sosyal Konut Üretimi

	Daire ve Ev Sayısı	Alan (m ²)	Tipi	Başlangıç Tarihi	Bitiş Tarihi
1. Devletin Üretimi	2,732				
1.1. Devlet I. Etap	288			1984	1986 (Ekim)
	248	100	Dubleks		
	40	110	Apt.		
1.2. Devlet II.nci Etap	260			1985	1987 (Temmuz)
1. Proje	212	100	Dubleks		
	48	110	Apt.		
Devlet II. Etap	300			1987 (Ocak)	1988 (Eylül)
II. Proje	244	95	Dubleks		
	56	105	Apt.		
Devlet II. Etap	472			1987 (Aralık)	1989 (Eylül)
III. Proje	408	98	Dubleks		
	64	100	Apt.		
1.3. Devlet III'ncü Etap	240			1990 (Ekim)	1993 (Ekim)
	240	107	Apt.		
1.4. Devlet IV: Etap	1,136				
	80	85	Apt.	1993 (Eylül)	1996 (Mart)
	384	100	Apt.	1993 (Eylül)	1996 (Mart)
	24	60	Apt.	1993 (Eylül)	1997 (Kasım)
	136	85	Apt.	1993 (Eylül)	1997 (Kasım)
	264	100	Apt.	1993 (Eylül)	1997 (Kasım)
	8	60	Apt.	1993 (Eylül)	1998 (Ocak)
	40	85	Apt.	1993 (Eylül)	1998 (Ocak)
	88	100	Apt.	1993 (Eylül)	1998 (Ocak)
	112	85	Apt.	1993 (Eylül)	1999 (Mayıs)
1.5. Devlet Lefkoşa	6	70	Prefabrik	1985	1986
1.6. Devlet İskele	10	100	Prefabrik	1986	1987
1.7. Devlet Gönyeli	16	107	Apt.	1989	1990 (Ekim)
1.8. Devlet Akçay	2	..	(Tekkat)
1.9. Devlet Serhatköy	2	..	(Tekkat)
2. Kooperatiflerin Üretimi	659				
2.1. İş Koop I'nci Etap	190	120	Dubleks	1981 (Nisan)	1983 (Aralık)
2.2. İş Koop. (Apt.)	30	120	Apt.	1983 (Ocak)	1987 (Nisan)
2.3. İş-Koop II'nci Etap					
I. Kısım	80	120	Dubleks	1983 (Nisan)	1988 (Mayıs)
II. Kısım	60	120	Dubleks	1983 (Nisan)	1991 (Nisan)
2.4. Öğretmenler Koop.					
I. Etap I. Kısım	62	109	Dubleks	1980 (Ağustos)	1983 (Eylül)
I. Etap II. Kısım	74	109	Dubleks	1980 (Ağustos)	1989 (Şubat)
2.5. Öğretmenler Koop. (Apt.)	41	130	Apt.	1979 (Mart)	1986 (Mayıs)
2.6. Soyak	50	100	(Tek Kat)	1985	1988 (Haziran)
2.7. Güvenlik Kamu Görevlileri Koop.	32	120	Apt.	1984	1986 (Ekim)
2.8. Polis Sosyal Konut Koop.	40	120	Dubleks	1984	1986 (Kasım)
Genel Toplam	3,391				

Kaynak: Devlet Planlama Örgütü

Şehit ve hadise kurbanı çocuklarına verilen arsaların altyapı çalışmaları, İçişleri Bakanlığı bünyesindeki Konut Edindirme Birimi tarafından yürütülmesine devam edilmiştir. 2016 yılı itibarıyla İçişleri Bakanlığı tarafından şehit çocuklarına verilen 2003 adet arsanın 336 adetinin altyapı yapım çalışmaları halen sürdürülmektedir (tablo 160).

Tablo - 160 Şehit Çocuklarına Verilen Arsalar

İlçe	Yerleşim Yeri	Alt Yapısı		Verilen Arsa Sayısı
		Tamamlanmış	Yapılmakta Olan	
1. Lefkoşa	Kermiya	779	-	779
	Kermiya 2. Etap	67	-	67
	Kermiya 3. Etap	-	336	336
2. Gazimağusa	Ayluka	495	-	495
	Yeni Boğaziçi	44	-	44
3. Gime	Çatalköy	205	-	205
	Zeytinlik	70	-	70
4. Güzelyurt	Merkez	7	-	7
			-	
İskele	-	-	-	-
Toplam		1,667	336	2,003

Kaynak: İçişleri Bakanlığı

Yürürlükten kaldırılan Sosyal Konut Yasası'nın 35'inci maddesi kapsamında 1989 tarihinden itibaren kırsal bölgelere sosyal konut yapımı amacıyla arsa dağıtımı ve kredi verilmesiyle ilgili tüzük çerçevesinde yeni yasanın yürürlüğe girdiği 7 Temmuz 2007 tarihine kadar 95 köyde 3113 arsa münferit veya toplu olarak haksahiplerine dağıtılmıştır. Kırsal kesim bölgelerine arsa dağıtımı yanında kredi verilmesi ve 145 köyde 2,159 adet hazır konut proje satımı da gerçekleştirilmiştir (tablo 161).

Tablo - 161 Sosyal Konut Yasası Altında Uygulanan Kırsal Kesim Projeleri

	Kredi Verilen		Arsa Verilen	
	Köy Sayısı	Kişi Sayısı	Köy Sayısı	Kişi Sayısı
Lefkoşa	14	-	12	448
Gazimağusa	22	-	27	954
Girne	13	-	12	443
Güzelyurt	16	-	18	764
İskele	26	-	26	504
Toplam	91	323	95	3,113

Kaynak: İçişleri Bakanlığı

Gelinen aşamada Konut Edindirme Yasası'nın 7 Temmuz 2007 tarihinde yürürlüğe girmesiyle, yasa kapsamında kırsal kesim bölgelerinde arsa dağıtım uygulamalarına da yeni düzenlemeler getirilmiştir. Buna göre, kırsal alanlardaki gençlerin konut sahibi olabilmeleri için kendilerine kırsal kesim arsası verilmeye devam edilirken, bu arsaların üzerine bölgenin imarına uygun konutlar yapılmaktadır.

63/2007 sayılı Konut Edindirme Yasası çerçevesinde, köylerde kırsal kesim arsası dağıtmak amacıyla müracaatları kabul eden ve haksahiplerini belirleyen İçişleri Bakanlığı bu dönemde de çalışmalarını sürdürmüştür. Konut Edindirme Yasası altında 2016 yılına kadar 65 yerleşim yerinde 3,021 kırsal kesim arsası verilmiştir (tablo 160). Haksahipleri aldıkları arsaların bedelinin %20'sini peşin, geriye kalanını en az 3, en çok 10 yıla kadar taksitlerle ödemek suretiyle ve tapularını alabilmektedir.

5/2010 sayılı Konut Edinme (Değişiklik) Yasası ile kırsal kesim arsa satış bedelinin Bakanlar Kurulu kararıyla %75 oranına kadar düşürülmesi, dağıtılan arsaların satış işlemlerinin üç yıl daha uzatılarak tüm haksahiplerine ulaşılmasını, yasa amaçlarına uygun olmayan projelerin önlenmesini ve ceza faizlerinin %90'ının bağışlanmasıyla ödeme süresinin iki yıl daha uzatılmasını düzenlemiştir.

Aynı şekilde 3/2016 sayılı Konut Edindirme (Değişiklik) Yasası ile de Sosyal Konut Yasası kapsamında olup konut inşaatını bitiren ve/veya başlayan haksahiplerine satışı için yeni üç yıllık süre verilmiştir. Arsa almış kişilere de arsa satış işlemlerini gerçekleştirmek için yeni iki yıllık süre verilmiştir. Yasanın yürürlüğe girdiği tarihte sosyal konut ve kırsal kesim kredi borcu olanlara da bir yıl içinde taksitlerinin tamamını ve tahakkuk eden

gecikme faizlerinin ve/veya gecikme zamlarının %5'ini ödeme ile borçlarını kapatma imkanı getirilmiştir. Aynı şekilde Yasa'nın yürürlüğe girdiği tarihten sonra bir yıl içinde taksitlerini ödeyemeyenler için de taksit borçlarının tümünü ve ek mukavele imza tarihine kadar tahakkuk eden gecikme faizlerini ve/veya gecikme zamlarının %10'unu ödeme ile borçlarını kapatma imkanı getirilmiştir.

Tablo - 162 2015 Yılına Kadar Konut Edindirme Yasası Altında Verilen
Kırsal Kesim Arsaları

İlçe	Yerleşim Yeri Sayısı	Arsa Sayısı
Lefkoşa	8	295
Gazimağusa	19	697
Girne	5	252
Güzelyurt	15	545
İskele	18	1,232
Toplam	65	3,021

Kaynak : İçişleri Bakanlığı

15.1.5. İskan ve Konut Edindirme Uygulamalarının Çevre ve Fiziki Plana Etkileri

İskan işlemleri; 1974 Mutlu Barış Harekatı'ndan hemen sonra Kuzey Kıbrıs'ta terkedilen taşınmaz malların ivedilikle sahiplendirilerek, Kuzey'e göç eden kişilerin rehabilitelerini ve halkın refaha kavuşturulmasını amaçladığından, süratle yapılmıştır. Başlangıçta İskan uygulamaları yapılırken binaların mevcut kullanım durumları ve arazi klasifikasyonları dikkate alınarak yapılmıştır. Ancak çevre planı ve fiziki planlama çalışmaları o yıllarda başlatılamadığından tarihi eserlerin korunması ve geliştirilmesi, doğal, kültürel ve biyolojik değerlerin korunması, kamu amaçları için kaynakların ayrılması, ayrıca turizm alanlarının belirlenmesinde geç kalınmıştır. Zamanla, sahil şeritleri belirlenerek dağıtım dışı tutulmaya çalışılmış, kamu yararı için gerekli alanlar ayrılmış, tarihi eser bölgeleri tespit edilerek korumaya alınmış, özel çevre koruma alanları ilan edilmiş, turizm amaçlı

yatırımlar için uygun yerler tespit edilerek bu sektörün gelişmesine yardımcı olmaya çalışılmıştır.

Önceleri tarım amaçlarıyla kullanılan kaynaklar yine aynı amaçla değerlendirilmiştir. Ancak zaman içerisinde kuraklık ve bazı bölgelerde yeraltı sularının tuzlanması nedeniyle narenciye tarımının kuruması, sulu tarımdan kuru tarıma yönelmeye neden olmuştur. Kuraklık, alışılmış çevrenin bozulmasına neden olurken bazı mal sahipleri de kısa sürede rant sağlamak amacıyla, çevre faktörünü hiç dikkate almadan arazilerinde kullanım değişikliği yaparak, çevrenin bozulmasına zemin oluşturmuşlardır.

Yabancılardan kalan malların dağıtımından kaynaklanan bazı sorunlar olmasına rağmen, tapulu Türk malları için de benzer sorunlar yaşanmaktadır. Ülke genelinde fiziki planın ve diğer birçok imar planı ile koruma planlarının zamanında hazırlanıp uygulamaya konulamamış olması, bu anlamda çevre sorunlarının halen yeterince çözümlenememesine neden olmaktadır.

Fiziksel planlamanın amaçları toplumsal gereksinimlerin karşılanmasına yöneliktir. Bunlar toplumsal refah, sağlıklı düzenli gelişme, doğa, tarihi ve kültürel yapılar ile çevrenin korunması olarak tanımlanabilir. Bu gereksinimlerin gerçekçi bir biçimde değerlendirilmesi zorunludur.

Konut ve konut edindirme ile ilgili fiziki planlama'nın sağlıklı bir şekilde yapılabilmesi için ülkenin ve yörenin nüfus özelliklerinin tam olarak bilinmesi gerekmektedir. Konut edindirmeye ilgili fiziki planlamanın yapılmasında mevcut yol ve binaları düzenleme yasa ve tüzükleri (Fasıl 96) ile Lefkoşa, Gazimağusa ve Girne İmar Planı çalışmaları etkili olmaktadır.

Son yıllarda toplu konut üretim ve planlamaları genellikle apartman tipi binalar şeklinde oluşmaktadır. Bunun nedenleri ekonomik imkanların kısıtlı olması ve rezerv arsa kaynaklarının en ekonomik biçimde kullanılması kaygılarının bir sonucudur. Daha çağdaş konut sülhetlerinin oluşması için konut alanlarının kent yaşam biçimi olan ticaret alanlarının, yeşil alanların, sanayi bölgelerinin, hizmet sektörünün ve eğitim alanlarının planlama kapsamı içerisinde detaylandırılması gerekmektedir. Ayrıca mevcut ve gelecekteki kent nüfus yoğunlukları göz önünde bulundurularak konut alanları karmaşık

bir yapıdan kurtarılarak nüfus yoğun bölgelere apartman, az yoğunluklu bölgelere en fazla iki katlı evler şeklinde düşünülmesi gerekmektedir.

Toplu konutların kentle uyumlu yapılması, imar planlarının sağlıklı olması ve kentin gelişmesinin iyi organize edilmesi ile ilişkilidir. Diğer taraftan geçmişte yapılan sosyal konut inşaatlarının haksahipleri tarafından tapuları alındıktan sonra yasalara aykırı kullanım ve yapılan ilavelerle yaratılan düzensizlik engellenememektedir.

Köyden kente göçü azaltmak için kırsal kesimlerde yerleşim yerleri arasında dengeli bir şekilde konut edindirme politikalarının uygulanmasını devam ettirmiştir.

Büyük kentlerdeki rezerv arsaların azalması ve rezerv arsa kaynaklarının özel mülk olması ve istimlaklarının güçlüğü nedeniyle, özellikle toplu konut yapılacak bölgelerde kötü bir tercih olarak kent civarındaki tarım alanlarının parselasyonunu gündeme getirmektedir.

Fasıl 96 Yollar ve Binalar Düzenleme Yasası gereği açılan konut bölgelerinde bırakılan yeşil alanlar, boş arsa görünümünde olup ot ve çöp yığını haline dönüşmektedir. Yasa gereği yeşil alanların kullanımı ve imarı belediyelere ait olduğu için belediyelerin kısa sürede bu gibi yeşil alanları planlaması ve hizmet götürmesi mümkün olamamaktadır. Devlet eliyle yaptırılan toplu konut alanlarında da durum aynıdır.

15.2. Sorunlar

Eşdeğer konusu ve iskan uygulamaları toplumumuzun en eski sorunlarından birisi olup, 2002 yılından itibaren gündeme gelen “Annan Planı”yla, konu çok daha farklı ve belirsiz bir boyut kazanmıştır. Şimdi ise gelinen noktadaki belirsizlik yeni kaynak paketi ilanlarının açılmasını tamamen dışlarken, halen kullanılmayan eşdeğer puanlarını karşılayacak kaynak sıkıntısı ayrı bir sorun oluşturmaktadır. Kısa adıyla 67/2005 sayılı Taşınmaz Malların Tazmini, Takası ve İadesi Yasası’yla sözkonusu süreç daha da belirginleşmiştir.

İTEM Yasası ve Tüzüklerinde zaman süreci içerisinde gerekli tadilatlar yapılmasına, eşdeğere ilişkin mevzuat çokluğu ve karmaşıklığının ortadan kaldırılmaya çalışılmasına rağmen, konuya ilişkin tarafların çıkar farklılıkları ve bu çıkarları doğrultusunda

mahkemelerde açılan davalar yanında, kaynak paketlerinde belirli mallara yapılan talepler işlerin süratle bitirilmesini uzun yıllar engellemiştir.

İşlemleri tamamlanan ve dosyaları feragat aşamasına getirilen bir kısım vatandaşlar, yapılan tüm ikaz ve uyarılara rağmen feragat imzalayıp tapu almaya yeterince rağbet göstermemektedirler. Bu da işlemlerin tamamıyla sonuçlanmasını olumsuz etkilemektedir.

Alçak Orman Tarlaları'nın (Arazileri'nin), bu alanların kullanıcılarına mülkiyet devri zaman-zaman gündeme gelmektedir. Bu tür araziler İTEM Yasası'nda "eşdeğere karşılık verilemez" denmekle birlikte, çeşitli şekilde tahsislerin yapılması veya turizm yatırımı yapılması şartıyla kullandırılması sözkonusudur. Bu durum çevrenin ve mevcut ekosistemin bozulmasına neden olabilecek boyutlar taşımaktadır.

Devlet eliyle toplu konut yapımı gündemden düşerken, Konut Edindirme Yasası'nda yeni öngörülen finansman sistemleri ve düzenlemelerle konut üretimiyle ilgili girişim yapılmamıştır.

Toplu konutlarda, yasa dışı olarak oluşan dış tadilat ve yapılaşmalar ile amaç dışı kullanımlar sorun olmaya devam etmektedir.

Şehit ve hadise kurbanı çocuklarına verilen arsaların bir kısmında halen devam eden altyapı çalışmalarının bitirilmemesi, sorun teşkil etmektedir.

16. Kooperatifçilik

16.1. Mevcut Durum ve Gelişmeler

İnsanların yalnız başlarına yapamayacakları veya müşterek yapılmasında yarar bulunan işleri en iyi şekilde uygun fiyatlarda gerçekleştirmek üzere dayanışma sureti ile ekonomik güçlerini biraraya getirmelerinden doğan kooperatifçilik hareketinin ülkemizde uzun bir geçmişi bulunmaktadır.

Ülkemizde kooperatif kuruluşları, üretim, tüketim, kredi ve konut gibi gereksinme duyulan başlıca alanlarda faaliyet göstermektedirler. Faaliyet göstermeyen kooperatif kuruluşları ise durguna alınmakta ve ekonomik yararlığı ortadan kalkan kooperatiflerin de tasfiyesine gidilip tescileri iptal edilmektedir. 2015 yılında 211 olan faaliyet göstermekte olan kooperatif kuruluşu sayısı 2016 yılında yeni kayıt edilen bir ve tescili iptal edilen bir kooperatif kuruluşu ile kooperatif kuruluşu sayısı değişmemiştir. (tablo 163).

Tablo - 163 Faaliyet Göstermekte Olan Kooperatif Kuruluşları
(2014-2016)

Kooperatif Türü	2014	2015	2016
1. Kredi Koop.	81	81	80
2. Tüketim Koop.	6	6	6
3. Tasarruf Koop.	24	24	24
4. Kalkınma ve Muhtelif Tür Koop.	98	100	101
Toplam	209	211	211

Kaynak: Kooperatif Şirketler Mukayyitliği

Kooperatifçilik hareketinin geliştirilmesi ve toplumsal kalkınmaya katkıda bulunmasının sağlanabilmesi için gerekli araştırma, eğitim örgütlenme, yönlendirme ve kooperatif kuruluşların tescil, teftiş ve murakebesini yapmakla görevli olan Kooperatif Şirketler Mukayyitliği yıl içinde imkanlar nisbetinde faaliyetlerini sürdürmüştür.

Kooperatif Şirketler Yasası'na göre kooperatif kuruluşların her yıl bir defa kamu adına teftiş gereği olmasına rağmen uygulamada henüz bu hedefe ulaşamamıştır (tablo 164).

Tablo - 164 Türlerine Göre Teftişi Tamamlanan Kooperatif Kuruluşları
(2014-2016)

Kooperatif Türü	2014	2015	2016
1. Kredi Koop.	28	28	30
2. Tüketim Koop.	-	1	1
3. Tasarruf Koop.	13	15	14
4. Kalkınma ve Muhtelif Tür Koop.	31	25	30
Toplam	72	69	75

Kaynak: Kooperatif Şirketler Mukayyitliği, Aylık Faaliyet Raporları

Kooperatif kuruluşların en üst birimi ve finansman kaynağı durumunda bulunan K.T. Kooperatif Merkez Bankası kooperatif kuruluşlar yanında özel ve tüzel kişiler ile kamuya da finansman sağlamaktadır (tablo 165). Tablo'dan da görüleceği üzere K.T. Kooperatif Merkez Bankası'nın plasmanları 2016 yılında %17.2 artmıştır. Kooperatif kuruluşlarının kullandığı plasman miktarı da bir önceki yıla göre %2.5 azalarak plasmanlar içinde %1.0 olan payı 2016 yılında %0.8'e gerilemiştir. Plasmanlarda en büyük payı 2015 yılı için %88.0, 2016 yılı için ise %85.5 ile kamu kuruluşları almaktadır.

Tablo - 165 KT Kooperatif Merkez Bankası'nın
Plasman Durumu
(2014-2016)

	A: Miktar	B: % Pay		(₺)
		2014	2015	
1. Şahıslar	A....	308,145,064	285,105,052	418,458,066
	B....	13.2	11.0	13.7
2. Kooperatifler	A....	23,798,432	26,105,134	25,443,196
	B....	1.0	1.0	0.8
3. Kamu Kuruluşları	A....	2,009,919,061	2,288,664,928	2,604,368,244
	B....	85.8	88.0	85.5
Toplam	A....	2,341,862,557	2,599,875,114	3,048,269,506
	B....	100.0	100.0	100.0

Kaynak: KT Kooperatif Merkez Bankası

K.T. Kooperatif Merkez Bankası tarafından verilen kredilerin sektörlere göre dağılımına bakıldığı zaman en büyük payı şahsi ve mesleki borçlar-diğerin 2015 yılında %79.9 ve 2016 yılında %83.5 oranı ile aldığı görülmektedir. Tarım ise 2015 yılında %14.3, ve 2016 yılında %15.1 oranıyla ikinci sırayı almıştır (tablo 166).

Tablo - 166 KT Kooperatif Merkez Bankası Plasmanlarının Sektörel Dağılımı
(2014-2016)

Amaç	2014		2015		2016	
	Miktar	Pay %	Miktar	Pay %	Miktar	Pay %
1.Tarım	274,950,157	11.7	372,340,358	14.3	458,894,421	15.1
2. Sanayi	4,353	0.0	806,442	0.0	6,572	0.0
3. Nakliye ve Ulaşım	3,177,071	0.1	3,121,836	0.1	2,249,657	0.1
4. Ticaret	74,140,692	3.2	107,308,984	4.1	22,225,638	0.7
5. Turizm	56,693	0.0	68,557	0.0	45,464	0.0
6. Bina ve İnşaat - Sosyal Konut	10,367,843	0.5	30,381,769	1.2	12,788,517	0.4
7. Bina ve İnşaat - Diğer	5,485,097	0.2	9,123,673	0.4	7,013,930	0.2
8. Şahsi ve Mesleki Borçlar-Küçük Esnaf	4,852,615	0.2	-	-	-	-
9. Şahsi ve Mesleki Borçlar-Diğer	1,968,828,036	84.1	2,076,723,495	79.9	2,545,045,307	83.5
Toplam	2,341,862,557	100.0	2,599,875,114	100.0	3,048,269,506	100.0

Kaynak: KT Kooperatif Merkez Bankası

16.2. Sorunlar

Mali mevzuata titizlikle uyan kooperatiflerin bir kısmının kurumlar vergisi kapsamına alınmış olmaları, enflasyon nedeniyle artan gelirlerinin önemli bir kısmını vergi olarak vermeleri sonucu kooperatiflerin gelişmeleri engellenmekte ve küçülmelerine neden olmaktadır.

Birçok kooperatif kuruluşumuz çok amaçlılık ikesine uyularak oluşturulmuş ve bu yönde faaliyete geçirilmiş, ancak ekonomik büyüklük unsuru üzerinde durulmadığından bir kısım kooperatiflerimiz verimlilik açısından yetersiz kalmıştır.

Birim kooperatiflerle birlikler, gereği gibi kaynak yaratıp ülkede kooperatifçiliğin geliştirilmesi için gerekli girişim ve yatırımları yapmakta yetersiz kalmaktadır.

Teftiřin, kooperatiflere yn verme ve yol gsterip kaynakların rasyonel kullanımını temin, alıřmaların kuruluř amalarına uygunluęunu saptamak, mevcut sorunlara bilimsel zmler getirmek aısından nemi byk olmasına raęmen, uygulamada az da olsa teftiř gerilięi gzlemlenmektedir.

Kooperatif kuruluřlarda alıřanların teknik ynden eęitilmesi, yneticilerle ortaklara ve genelde topluma ynelik koopertifilik alanında gerekli eęitim hizmeti sunulması istenilen dzeyde gerekleřtirilememiřtir.

17. İdari Örgütlenme

17.1 Mevcut Durum ve Gelişmeler

Ülkemizde kamu hizmetlerine bakıldığı zaman 2016 yılı itibarıyla 15,457 kişisi polis-memur-öğretmen ve 2,910 kişisi de işçi olmak üzere toplam 18,367 kamu görevlisi görev yapmaktadır. Aynı dönemde bütçeden maaş çekmekte olan emekli sayısı da 13,428 kişi olup bunların 11,920 kişisi polis-memur-öğretmen emeklisi, 1,157 kişisi mücahit emeklisi, 339 kişisi belediyelerden emekli ve 12 kişisi de diğer emeklilerden oluşmaktadır.

2015 yılında bütçeden maaş çekmekte olan polis-memur-öğretmen sayısı 15,428 kişi, işçi sayısı 2,994 kişi ve emekli sayısı da 13,223 kişi olup 2016 yılında devlette çalışan memur sayısında %0.2 artış, işçi sayısında da %2.8 azalma ve emekli sayısında %1.6 artış olmuştur. Emekli sayısının memur sayısına yaklaşmasının nedeni ise, 10 ve 15 yıllık hizmet süreleri üzerinden emekli olabilme ve emeklilik tarihinden itibaren yaş sınırı aranmadan emekli aylığı alma hakkına sahip olan personelin, büyük çoğunluğunun mecburi emeklilik yaşına ulaşmadan genç yaşta emekliliklerini istemelerinden ve mevcut emekliler içinde genç yaşta emekliye çıkanların bulunması nedeniyle olmaktadır. Devlette çalışanların toplam istihdam içindeki payı 2015 yılında % 16.3 iken 2016 yılı için bu pay %15.5 olmuştur (tablo 167).

Tablo - 167 Devletten Maaş Çekmekte Olan Memur,
İşçi ve Emekliler
(2014-2016)

	2014	2015	2016	Değişme %		
				2014	2015	2016
1. Memur Sayısı	15,362	15,428	15,457	-0.8	0.4	0.2
2. İşçi Sayısı	3,104	2,994	2,910	-3.3	-3.5	-2.8
3. Emekli Sayısı	13,097	13,223	13,428	0.8	1.0	1.6
4. Devlette Çalışanların İstihdamdaki Payı (%)	17.9	16.3	15.5

Kaynak : Devlet Planlama Örgütü

Kamu görevlilerinin hayat pahalılığından korunmasını amaçlayan tüketici fiyatları endeksinde meydana gelen artışın iki ayda bir maaşlara konsolide edilmesi uygulamasına 2009 Haziran'ına kadar devam edilmiştir. Uygulamaya konan tedbirlerle Temmuz 2009'dan itibaren konsolide yapılması işlemi altı ayda bir olacak şekilde düzenlenmiştir. Altı aylık sürelerle konsolide uygulaması, alınan ekonomik tedbirler çerçevesinde sadece 2011 yılı için Hayat Pahalılığı ödeneğinin uygulanması durdurulmak suretiyle, Tüketici Fiyatları Endeksi'nde 2011 yılında meydana gelen %14.72'lik artış maaşlara konsolide edilmemiştir. Bu uygulamanın sonucunda 34/2013 sayılı Kamu Görevlileri (Değişiklik) Yasası ile Ocak 2013'de yasa gereği verilmesi gereken %2.87 hayat pahalılığı oranı ile 100 TL artış alamayacak kişilerin alacağı artış miktarı en az 100 TL olacak şekilde düzenleme yapılmıştır. Temmuz 2013 ve Ocak ile Temmuz 2014 maaşlarına ise oluşan altı aylık hayat pahalılığı oranları maaşlara konsolide edilmiştir.

2015 yılında 7/1979 sayılı Kamu Görevlileri Yasası'na göre Ocak ve Temmuz aylarında uygulanması gereken hayat pahalılığı konsolide oranlarını farklı uygulayabilmek amacıyla (maaşları düşük kamu görevlilerine daha yüksek, maaşları yüksek kamu görevlilerine daha düşük miktarda artış yapabilmek için) 9/2015 sayılı Kamu Görevlileri Yasası'nın Hayat Pahalılığı Ödeneği Hakkını Düzenleyen 25'inci Maddesinin Uygulanmasının Durdurulmasına İlişkin (Geçici Kurallar) Yasası ile durdurularak Ocak 2015'de %1.60 hayat pahalılığı konsolidesi yerine 7/1979 sayılı Yasa kapsamındaki kamu görevlilerine 72.24 Türk Lirası, 47/2010 sayılı Yasa kapsamındaki kamu görevlilerine ise 130 Türk Lirası sabit artış yapılmak suretiyle uygulanmıştır. Temmuz 2015'de ise %3.18 hayat pahalılığı konsolidesi yerine 7/1979 sayılı Yasa kapsamındaki kamu görevlilerine 144 Türk Lirası, 47/2010 sayılı Yasa kapsamındaki kamu görevlilerine ise 261 Türk Lirası sabit artış yapılmak suretiyle uygulanmıştır. 2016 yılı Ocak ve Temmuz aylarında altı aylık hayat pahalılığı maaşlara konsolide edilerek uygulamaya devam edilmiştir. Yalnız 47/2010 sayılı Yasa kapsamındaki kamu görevlilerinin Temmuz 2016 maaşlarına hayat pahalılığı oranlarına ilave %1.0 artış yapılarak maaşlara konsolide edilmiştir.

Kamu görevlilerinin yabancı dil yönünden hizmetiçi eğitimini amaçlayan İngilizce Eğitim Merkezi, belirlenen program çerçevesinde faaliyetlerini etkinlikle sürdürmekte ve kamu görevlilerinin yabancı dil açığının kapatılmasında etkin rol oynamaktadır.

İngilizce Eğitim Merkez’inde 2016-2017 eğitim döneminde toplam 129 kamu görevlisine eğitim verilmiştir (tablo 168).

Tablo - 168 İngilizce Eğitim Merkezinin Kursiyer Sayıları
(2014-2015/2016-2017)

Grup	2014-2015	2015-2016	2016-2017
1	12	19	-
2	10	15	21
3	36	21	14
4	23	25	36
5	10	20	25
6	60	57	33
Toplam	151	157	129

Kaynak : Personel Dairesi, İngilizce Eğitim Merkezi

Kamu görevlilerinin verimliliğini artırmak, üst görevlere hazırlamak ve yetişmelerini sağlamak için hizmetiçi eğitime, gerek yurt içinde gerekse yurt dışında imkanlar nisbetinde devam edilmiştir. Özellikle Kamu Görevlileri Genel Eğitim Planı'nın 28 Mayıs 1992 tarihinde yürürlüğe girmesiyle kurumlar her yıl belirlenen programa uygun olarak yurt içinde düzenlenen hizmetiçi eğitim programlarına ağırlık vermekte, yurtdışı hizmetiçi eğitim etkinlikleri de programlı bir şekilde sürdürülmektedir.

47/2010 sayılı Kamu Çalışanlarının Aylık (Maaş-Ücret) ve Diğer Ödeneklerinin Düzenlenmesi Yasası 1 Ocak 2011 tarihinden sonra kamuda çalışmaya başlayanları kapsayacak şekilde maaş ve özlük haklarında yeknesalık sağlamak ve performansı artırmak amacıyla yürürlüğe konmuştur.

Uygulamaya konan ekonomik önlemler çerçevesinde 2009 yılında ek mesai ödeneğini azaltmaya yönelik düzenleme 48/2010 sayılı Kamu Görevlileri (Değişiklik) Yasası ile kaldırılarak geçmişte ek mesai ödeneği hesabında kullanılan katsayılardan, hafta içi bire bir nokta beş olan oran bir nokta bire, haftasonu ve resmi tatillerde ise bire iki olan oran bir nokta beşe indirilmiştir. Ayrıca yaz aylarında (Mayıs-Eylül) 35, kış aylarında (Ekim-Nisan) 40 saat olarak düzenleniş olan haftalık çalışma süreleri yaz kış ayırımı yapılmadan haftalık 39 saat olacak şekilde düzenlenip yaz kış kamuda tek mesaiye geçilmiştir.

Kamu reformunun temelini oluşturan Kamu Görevlileri Yasa Tasarısı Bakanlar Kurulu'nun 25 Aralık 2013 tarihli toplantısında onaylanarak Cumhuriyet Meclisi'ne sevk edilmiştir. Hazırlanan tasarı ile siyasi takdire dayalı üçlü kararname atamalarının kapsamının daraltılması, müşavirliğin ortadan kaldırılması, çalışanla çalışmayanın birbirinden ayırt edilerek çalışanın ödüllendirilmesi, insan kaynaklarının etkin ve verimli bir şekilde değerlendirilmesi ve kamu hizmetlerine duyulan memnuniyetsizliğin ortadan kaldırılması amaçlanmıştır.

18/2004 sayılı Kamu Çalışanlarının Aylık (Maaş-Ücret) ve Diğer Ödeneklerinin Düzenlenmesi (Değişiklik) Yasası ve 19/2014 sayılı Kamu Görevlileri (Değişiklik) Yasası'nın yürürlüğe girmesiyle bu Yasalara bağlı kurum kuruluşlarda geçici personel istihdamı yapılması önlenmiştir. Mevcut geçici personelin ise bu değişiklik yasalarının yürürlüğe girdiği tarihten önceki haklarından aynen yararlanmaya devam edecekleri ve hizmet sürelerinin aynı yöntem ve şartlarla uzatılabileceği bu değişiklik Yasalarınca koruma altına alınmıştır.

17.2. Sorunlar

Benzer görevlerin birden fazla kuruluş tarafından yerine getirilmesi görev ve yetki çatışmasına sebep olmakta ve devletin kıt kaynaklarının verimsiz ve gereksiz bir şekilde kullanılmasına neden olmaktadır.

Kamu görevlilerinin kuruluşlar arasındaki dağılımı dengeli olmadığı için bazı kuruluşlarda personel fazlalığı olurken bir kısmında da personel eksikliği olabilmektedir.

Halen kamu yönetimde yetki devri müessesesine gereği gibi yer verilmemekte, bunun sonucu olarak bakanlık ve daire fonksiyonları seri, süratli ve randımanlı bir şekilde yerine getirilememekte ve vatandaşın işinin tamamlanması için gereğinden fazla zaman harcanmasına neden olunmakta, hatta çoğu kez vatandaşların beklentisi gerçekleşmemektedir. Bu durumun doğal sonucu olarak kamu yönetiminin etkinliği ve verimliliği tartışılmakta, vatandaşların tatminsizliği artarak güven duyguları sarsılmaktadır.

Bir kısım kamu kuruluşları uygun olmayan fiziki şartlar ve ortamlarda hizmet vermeye çalışmakta, bu durum verilen hizmeti ve kalitesini sınırlamaktadır.

Hizmetiçi eğitimin yeterli düzeyde yapılamaması kamu görevlileri arasında fırsat eşitsizliği yaratması yanında hizmette aksamalar meydana getirmekte; ayrıca kamu görevlilerinin niteliklerinin yükseltilmesini engellemekte ve verimliliği olumsuz yönde etkilemektedir.

Münhal mevkilerin uzun süre boş bırakılıp doldurulmaması verilen hizmeti olumsuz etkilemenin yanında münhallerin doldurulmasıyla üst-ast ilişkilerinde de sorunlar çıkabilmektedir.

Uygulanmakta olan barem sistem ve yelpazesinde dengesizlikler görülmektedir. Bazı mevkiler için uygulanan baremlerin o mevkinin iş kalitesi ve aranan evsafa uygun düşmediği gözlemlenmektedir. Lise ve üniversite mezunlarının barem açısından bir biri içine girmesi ve otomatik yürümler hiyerarşik yapıyı bozmaktadır.

Bazı kamu görevlileri esas görevlerinin yanında aynı hizmeti yasanın ikinci bir iş yapmayı yasaklamasına rağmen, açıkca özel olarak sürdürmektedirler. Bu durum, kamu hizmetlerinde rasyonelliği azaltmakta, belirli meslek grupları arasında eşitsizlikler ve kamunun asli görevlerinin bireysel bazda yürütülmesine neden olmakta ve vatandaşlara da mali külfetler yaratmaktadır.

Kamu hizmetine alınan geçici personel istikbal endişesi nedeniyle görevini yerine getirirken istenilen düzeyde verimli olamamakta, diğer yandan belirli süre için alınan geçici personel süre hitamında durdurulmadığından veya mevcut münhallere geçiciler dışından atama yapıldığından kamu yönetiminde gereksiz kadro artışları meydana gelmektedir.

Kamu hizmetlerinin yürütülmesi sırasında merkezde, taşrada ve merkezle taşra arasında hizmet birimlerinde koordinasyon noksanlıkları gözlemlenmektedir.

Kamu yönetiminde ödüllendirme ve cezalandırma yeterince uygulanmadığı için çalışan ve çalışmayan kamu görevlilerinin birbirinden farkı olmamakta ve motivasyon unsuru zayıflamaktadır.

Bir kısım kamu görevlisinin tayini yapılan mevkide çalıştırılmaması yanında belirli sahalarda yetiştirilmiş olan kalifiye elemanların başka sahalarda çalıştırılması ve/veya kendi istekleri ile çalışmalarını verimin düşmesine ve uzun vadede personelde yetersizleşmeye neden olmaktadır.

Üst-ast ilişkilerinde hiyerarşik yapının korunamaması yanında verilen görevlerle beraber gerekli yetkinin de verilmemesi hizmeti olumsuz yönde etkilemektedir.

Kamu hizmetlerinde denetimin istenilen seviyede uygulanamaması çeşitli sorunlara ve suistimallere sebebiyet verebilmektedir.

İlçelerdeki kamu görevlerinin koordineli bir şekilde yürütülmesi için Kaymakamlıklar çeşitli nedenlerle kendilerine düşen görevleri gereği gibi yerine getirememektedirler.

Kamu yönetiminde hızlı ve kitlesel bir şekilde gerçekleşen emeklilik olgusu sonucunda kamu personeli arasında nitelikli ve yetişmiş tecrübeli işgücü açığının meydana gelmiş olması hizmetlerin yürütülmesinde önemli sorunlar yaratmaktadır. Ayrıca hızlı gelişen ve yeni kavram ve kurumların olduğu dünyamızda öne çıkan uzmanlaşma eğilimine kamuda yeterince ayak uydurulamaması nedeniyle etkin personel yetiştirilmesi imkanlarını da sınırlamaktadır.

1 Ocak 2011 tarihinden sonra kamuda çalışmaya başlayan kamu çalışanlarının maaş ve özlük haklarına getirilen düzenlemeler ile özellikle başlangıç maaşlarının aşağıya çekilmiş olması kamuda aynı görevi yapan çalışanlar arasında eşitsizlik yaratmakta, çalışma barışını ve adalet duygusunu zedelemektedir.

18. Yerel Yönetimler

18.1. Mevcut Durum ve Gelişmeler

Yerel yönetimler, bölge, belediye veya köy ve mahalle halkının yerel ortak gereksinimlerini karşılamak üzere kuruluş ilkeleri yasa ile belirtilen ve karar organları dört yılda bir yapılan seçimle oluşturulan kamu tüzel kişileridir.

KKTC’de yerel hizmetler, belediyeler, belediye olmayan yerleşim birimlerinde ise muhtarlıklar eliyle yürütülmektedir. Ülkemizde 2009 yılında belediyelere bağlı olmayan köyler de (Karaman ve Pile köyleri hariç) mevcut belediyelere bağlanmıştır. Bugün faaliyetlerini sürdürmekte olan 28 belediye vardır. Değiştirilmiş şekliyle 51/1995 sayılı belediyeler yasasına göre ‘‘kent’’ nüfusu 5001 veya daha fazla olan beldeleri anlatır. Ancak İlçe Merkezleri, nüfuslarına bakılmaksızın kent sayılırlar. Buna mukabil, 14/2008 sayılı Belediyeler (Değişiklik) Yasası’nın verdiği yetki uyarınca Bakanlar Kurulu tarafından kaymakamlıklara bağlı köylerin belediyelere bağlanması sonucu 2006 nüfus dağılımı yeniden düzenlenmiştir. 2008 sonrası köylerin belediyelere bağlanması sonucu ilçe merkezlerindeki belediye sınırları içerisinde yaşayan nüfusun %48.7’den, %56.5’e yükseldiği görülmektedir.

51/1995 sayılı Belediyeler Yasası ile, belediyelerin gelişmesine ve halkın beklentilerine cevap verilmesine imkan tanımayan eski 15/1980 sayılı Belediyeler Yasası yürürlükten kaldırılmıştır. 23 Ağustos 1995 tarihinde yürürlüğe giren yeni Belediyeler Yasası ile belediyelerin, ülkenin koşulları ve yasal mevzuat gözönüne alınarak olabildiğince özertleştirilmesi, belediye çalışmalarının daha şeffaf hale getirilmesi, katılımın sağlanması, gelir kaynaklarının ve yetkilerinin azami derecede artırılması amaçlanmıştır.

KKTC’de faaliyet gösteren 28 belediye ilk kez 1983 yılında biraraya gelerek 15/1980 sayılı Belediyeler Yasasının 159. maddesi uyarınca güçlerini birleştirerek bu konuda ilk adımı atmışlar ve Kıbrıs Türk Belediyeler Birliği’ni kurmuşlardır. Ancak Birlikler ve Dernekler Yasasına göre bir tüzükle oluşturulan Belediyeler Birliği’nin yasal olmadığı yönündeki eksiklikten dolayı 4 Haziran 2003 tarihinde Kıbrıs Türk Belediyeler Birliği Yasası yürürlüğe konmuştur. Belediyeler Birliği’nin kuruluşu, Kuzey Kıbrıs Türk Cumhuriyeti’nde, belediyelerin kurumsallaşma aşamasına ulaşmasında ve güçlenmesinde önemli bir adım olmuştur.

Belediyelere, Devlet Bütçesinde öngörülen mahalli gelirlere ayrılan pay 51/1995 sayılı Belediyeler Yasası'nın değiştirilmiş şekli uyarınca 2010 mali yılından itibaren %6.0 dan %8.5'e yükseltilmiş olup, Devlet Bütçesinden aldıkları bu katkının $\frac{1}{6}$ 'sının tamamını kendi bütçelerinde gösterildiği şekilde altyapı yatırımları için kullanmaları şartı bulunmaktadır.

Belediyelerin gelirleri esas olarak özkaynak gelirleri, devlet katkısı, borçlanmalar ve diğer gelirler olmak üzere dört ana başlık altında toplanabilir. Bunlardan özkaynak gelirlerini vergi gelirleri (mülkiyet üzerinden alınan vergiler gibi), vergi dışı gelirler (para cezaları gibi), sermaye gelirleri, bağış ve yardımlarla oluşturmaktadır. Diğer gelirler başlığı altında ise döner sermaye gelirleri, KDV gelirleri gibi gelirlerden oluşmaktadır.

Devlet katkısı belediyelere de-jure nüfus oranları dikkate alınarak dağıtılmaktadır. Tablo 169'da Belediyelerimizin 2016 yılında Devletten aldıkları katkı miktarları ve yüzde payları görülmektedir. İlçe belediyelerimiz Lefkoşa, Gazimağusa, Girne, Güzelyurt ve İskele toplam Devlet katkısının %56,5'ini alırken, geriye kalan 23 belediye ise %43,5'ini almaktadır.

Tablo 169 Belediyelerinin Devlet Bütçesinden Aldıkları Katkı Miktarları

BELEDİYE	2014		(2014 - 2016)		2016		(₺)
	Devlet Katkısı	% Pay	Devlet Katkısı	% Pay	Devlet Katkısı	% Pay	
AKDOĞAN	1,178,197	0.7	1,305,752	0.8	2,014,740.16	0.9	
AKINCILAR	217,253	0.1	222,386	0.1	334,923.07	0.1	
ALAYKÖY	2,163,615	1.3	2,399,301	1.5	3,150,928.69	1.4	
ALSANCAK	3,824,914	2.4	4,391,656	2.7	4,613,756.24	2.0	
BEYARMUDU	2,564,697	1.6	2,625,298	1.6	3,953,809.81	1.7	
BÜYÜKKONUK	1,604,885	1.0	1,642,807	1.0	2,474,136.81	1.1	
ÇATALKÖY	3,148,494	2.0	3,222,890	2.0	4,853,808.22	2.1	
DEĞİRMENLİK	6,571,038	4.1	6,782,781	4.2	7,700,651.58	3.4	
DİKMEN	5,080,373	3.2	5,200,418	3.2	7,511,064.60	3.3	
DİPKARPAZ	1,308,530	0.8	1,339,450	0.8	1,612,470.20	0.7	
ESENTEPE	1,344,739	0.8	1,376,514	0.8	2,073,087.87	0.9	
GEÇİTKALE	1,325,878	0.8	1,470,220	0.9	1,930,795.62	0.9	
GİRNE	18,528,877	11.6	18,528,877	11.4	25,313,710.70	11.2	
GÖNYELİ	9,624,298	6.0	9,851,712	6.0	13,733,310.37	6.1	
GÜZELYURT	10,466,152	6.5	9,963,743	6.1	14,544,048.61	6.4	
İNÖNÜ	1,630,511	1.0	1,543,465	0.9	2,513,176.60	1.1	
İSKELE	4,445,584	2.8	4,508,169	2.8	6,508,793.71	2.9	
LAPTA	6,750,434	4.2	6,909,941	4.2	10,038,927.62	4.4	
LEFKE	6,178,335	3.9	6,324,324	3.9	9,012,508.51	4.0	
LEFKOŞA	34,191,131	21.3	34,999,038	21.5	49,147,140.48	21.7	
MAĞUSA	22,794,830	14.2	23,333,452	14.3	32,521,310.28	14.3	
MEHMETÇİK	3,160,439	2.0	2,126,355	1.3	3,202,379.83	1.4	
PAŞAKÖY	1,983,685	1.2	2,199,771	1.3	2,888,892.11	1.3	
SERDARLI	1,343,196	0.8	1,374,803	0.8	2,070,511.59	0.9	
TATLISU	812,748	0.5	831,953	0.5	1,252,955.74	0.6	
VADİLİ	1,331,370	0.8	1,362,829	0.8	2,052,477.33	0.9	
YENİBOĞAZIÇI	3,686,613	2.3	3,773,724	2.3	5,394,670.69	2.4	
YENİ ERENKÖY	3,139,134	2.0	3,517,911	2.2	4,564,952.47	2.0	
TOPLAM	160,399,948	100.0	163,129,540	100.0	226,983,939.51	100.0	

Kaynak: Devlet Planlama Örgütü

Belediyelerin 2014 – 2016 yılı gelirleri tablo 170’de görülmektedir.

Tablo 170 Belediyelerin Gelirleri
(2014 - 2016)

Yıllar	2014	2015	2016	(₺) Değişme (%) (2016/2015)
I. Devlet Katkısı	160,399,948.20	163,567,361.10	226,983,939.51	38.8
Pay (%)	38.4	41.0	46.5	-
II. Özkaynaklar	194,765,195.07	207,154,438.08	246,433,099.46	19.0
Pay (%)	46.6	51.9	50.5	-
III. Borçlanma	40,149,540.00	13,472,354.78	13,824,928.99	2.6
Pay (%)	9.6	3.4	2.8	-
IV. Diğer Gelirler	22,217,268.48	14,899,637.60	492,161.87	-96.7
Pay (%)	5.3	3.7	0.1	-
Toplam	417,531,951.75	399,093,791.56	487,734,129.83	22.2

Kaynak: Devlet Planlama Örgütü

2016 yılında 2015 yılına göre borçlanmada 2.6%’lık artış görünmektedir. Borçlanma kalemi, cari yıl içinde alınan kredileri kapsamaktadır. Bundan dolayı bakiye borçlar dahil edilmemektedir.

Her yıl Devlet Bütçesinde öngörülen mahalli gelirlerin % 8,5 oranındaki kısmı belediyelere nüfus oranları dikkate alınarak dağıtılmaktadır. 2015 yılında olduğu gibi 2016 yılı başında öngörülen mahalli gelirler yıl sonunda farklı ve öngörülenin üzerinde gerçekleşmesinden dolayı belediyelere yapılan katkı öngörü payının altında olmuştur (tablo 171).

Tablo 171 Belediyelere Yapılan Devlet Katkısının Mahalli Gelirler
İçindeki Payı
(2014 - 2016)

Yıllar	(₺)		
	2014	2015	2016
Devlet Katkısı	160,399,948.2	163,567,361.1	226,983,939.5
Gerçekleşen Mahalli Gelirler ¹	2,708,664,636.5	2,915,923,580.5	3,454,747,062.06
Devlet Katkısının Öngörülen Mahalli Gelirler İçindeki Payı (%)	8.5	8.5	8.5
Devlet Katkısının Gerçekleşen Mahalli Gelirler İçindeki Payı (%)	5.9	5.6	6.6

¹Fon gelirleri dahil edilmiştir
Kaynak: Devlet Planlama Örgütü

Belediyelerin giderlerine bakıldığı zaman 2016 yılı için personel giderlerinin, giderler içindeki payının bir önceki yıla göre (52.3%) azalarak %51.7 oranına ulaşmıştır (tablo 172). Personel giderlerinin özkaynak gelirlerine oranının da aynı şekilde bir önceki yıla göre artış gösterip %100.7 oranından %102.3'e yükseldiği görülmektedir.

Tablo - 172 Belediyelerin Giderleri
(2014 - 2016)

Yıllar	(₺)			Değişme (%) (2016/2015)
	2014	2015	2016	
Personel Giderleri	192,380,949.0	208,546,553.4	252,156,676.7	20.9
Pay (%)	46.1	52.3	51.7	-
Mal ve Hizmet Alımları	74,953,247.6	80,711,530.0	89,657,569.1	11.1
Pay (%)	18.0	20.2	18.4	-
Yatırımlar	82,278,182.16	69,403,606.60	75,120,733.96	8.2
Pay (%)	19.7	17.4	15.4	-
Transferler ve Borç Ödemeleri	51,203,868.6	33,886,085.0	43,267,994.7	27.7
Pay (%)	12.3	8.5	8.9	-
Diğer Giderler	16,715,704.5	6,546,016.6	27,531,155.5	320.6
	4.0	1.6	5.6	-
Toplam	417,531,951.8	399,093,791.6	487,734,129.8	22.2

Kaynak: Devlet Planlama Örgütü

Belediyelerin personel durumuna baktığımız zaman ise 2015 yılına göre 2016 yılında memur sayısında 113 kişilik artış, işçi sayısında 101 kişilik, sözleşmeli personel sayıdaysa ise 3 kişilik azalma olmuştur. (tablo 173).

Tablo - 173 Belediyelerdeki Memur, İşçi ve Sözleşmeli Personel Sayıları (2014 - 2016)

Yıllar	2014	2015	2016	Değişme (2016/2015)
Kadrolu Memur	970	962	1062	10.4
Kadrosuz Memur	1	5	18	260.0
Toplam Memur	971	967	1080	11.7
Kadrolu İşçi	2063	2016	1967	-2.4
Kadrosuz İşçi	242	278	225	-19.1
Toplam İşçi	2305	2294	2192	-4.4
Sözleşmeli	17	12	9	-25.0
Genel Toplam	3293	3273	3281	0.2

Kaynak: Devlet Planlama Örgütü

KKTC'nin 2006 Genel Nüfus ve Konut Sayımı'na göre toplam De-Jure nüfusunun 256,644 olduğu dikkate alınır, bu nüfusun %48.7'si ilçe merkezlerindeki belediye sınırları içerisinde yaşamaktadır. 14/2008 sayılı Belediyeler (Değişiklik) Yasası'nın verdiği yetki uyarınca Bakanlar Kurulu tarafından kaymakamlıklara bağlı köylerin belediyelere bağlanması sonucu 2006 nüfus dağılımı yeniden düzenlenmiştir. 2008 sonrası köylerin belediyelere bağlanması

sonucu ilçe merkezlerindeki belediye sınırları içerisinde yaşayan nüfusun %48.7'den, %56.5'e yükseldiği görülmektedir. Bu rakama belediye sınırları dışında tutulan Pile, Karaman ve Kantara toplam nüfusu olan 550 kişi dahil edilmemiştir 2011 Genel Nüfus ve Konut Sayımı'na göre 286,257 olan toplam de-jure nüfusun %99.8'i belediye hudutları içerisinde yaşamakta ve belediye hizmetlerinden faydalanmaktadır (tablo 174).

Tablo - 174 İlçelere Göre Belediyeleşme Oranı ¹
(2011)

İlçe	Belediye Sayısı	İlçe Nüfusu	Belediye Nüfusu	Belediye Nüfusu / İlçe Nüfusu
Lefkoşa	5	94,824	94,824	100.0
Gazimağusa	10	69,741	69,262	99.3
Girne	6	69,163	69,108	99.9
Güzelyurt	2	30,037	30,037	100.0
İskele	5	22,492	22,471	99.9
KKTC	28	286,257 ¹	285,702	99.8

¹ 2011 Genel Nüfus ve Konut Sayımı Sonuçları itibarıyla (De-jure Nüfus)

Kaynak: Devlet Planlama Örgütü

Tablo 175’de belediyelerin nüfus gruplarına göre dağılımına baktığımızda 1000’den az ve 1001-2000 de-jure nüfus grubunda 1’er, 2001-5000 de-jure nüfus grubunda 12, 5001 - 10000 de-jure nüfus grubunda 6 belediye vardır. Bu sonuç bize KKTC’deki belediyelerin 10001 ve üzerinde olan sadece 8 belediyelerden oluştuğunu göstermektedir.

Tablo - 175 Nüfus Büyüklüklerine Göre Belediye Sayısı ve Nüfusları
(2011)

Nüfus Dilimi	Belediye Sayısı	Pay (%)	Nüfus	Pay (%)
1000'den Az	1	3.6	390	0.1
1001-2000	1	3.6	1,459	0.5
2001-5000	12	42.9	35,501	12.4
5001-10000	6	21.4	41,520	14.5
10001-50000	7	25.0	145,454	50.9
50000'den Fazla	1	3.6	61,378	21.5
Toplam	28	100.0	285,702	100.0

¹ 2011 Nüfus Sayımı Sonuçları (De-Jure Nüfus)
Kaynak: Devlet Planlama Örgütü

Belediyelerin mevcut araçları ise tablo 176’da görülmektedir. 2015 yılına göre 2016 yılında belediyelere ait olan araç sayısında azalma görülmektedir.

Tablo 176 Belediyelerin Araç Durumu
(2014-2016)

Yıllar	2014	2015	2016
Çöp Aracı	138	140	132
Vidanjör	30	31	31
Dozer	43	47	39
Diger Loader	15	12	17
Kamyon	107	115	114
Su Tankeri	45	51	52
Land-Rover	19	15	29
Kamyonet	144	202	206
Salhane Aracı	11	11	10
Cenaze Aracı	31	31	32
Van	123	136	117
Silindir	18	18	18
Beton Yoğurma Aracı	25	24	33
Greyder	7	4	5
Traktör	13	16	15
Otobüs	11	13	14
Minibüs	38	35	41
Salon Araba	152	159	175
Lift	24	25	23
Motorsiklet	131	138	126
Diğer	123	99	80
Toplam	1248	1322	1309

Kaynak: Kıbrıs Türk Belediyeler Birliği

18.2. Sorunlar

Belediyelerimiz, çağdaş gereksinimlerin karşılanması amacıyla gerekli hizmet sunumunu gerçekleştirebilmek için mali sorunlarla uğraşmaktadırlar. Mali sorunların aşılması maksadıyla denetim mekanizması getirilmelidir.

Belediyelerin ana hizmet alanları olan yol, su, kanalizasyon, sađlık ve imar konularında özellikle bilgi ve deneyim gerektiren hizmetlerde birkaç kent belediyesinin dışında tüm belediyeler kalifiye personel yetersizliđi nedeniyle güçlük çekmektedir. Buna mukabil personel sayısındaki artış dikkate alındığında yerel yönetimlerin hantal ve verimsiz bir yapıya sahip olmaya başladığını gözlemlemekteyiz. Bundan dolayı personel alımı konusunda merkezi bir sınav yapılması ve bu konuda yasal düzenlemeler yapılması elzemdir. Ayrıca, belediye hizmetlerin en üst düzeyde ve kaliteli bir şekilde halka ulaşmasını sağlamak için yerel yönetimlerin cođrafi temeller üzerine yeniden yapılandırılması ve paylaşımlı hizmet modeliyle yerel yönetimlerin birlikte çalışması teşvik edilmesi gerekmektedir.

Belediyeler yasası ve belediye personel yasası gözden geçirilerek verimin artırılması yönünde gerekli tedbirlerin alınması gerekmektedir.

Belediyelerde çalışan personelin eğitime yönelik olarak düzenlenen seminer, kurs ve benzeri programlar yeterli düzeyde yapılamamaktadır.

Belediyelerimizin çođu ekonomik bakımdan sıkıntı çekmektedir. Belediyeler çalışanlarını ödeyebilmek için devletten avans çekmek zorunda kalmakta, birçok belediye yatırım konusunda beklentilere cevap verecek bir gelişme gösterememektedir.

Yerel yönetimlerde bütçe disiplininin oluşturulması, stratejik önceliklere göre kamu kaynaklarının etkin ve verimli bir şekilde kullanılması ve sonuçların raporlanması gerekmektedir. Bundan dolayı “Yerel Yönetimlerin” bütçe sistemlerinde reforma gidilmesi ve “Çok Yıllı Bütçe Sistemi”ne geçilmesi yönünde çalışmalara ihtiyaç duyulmaktadır.

Deđiştirilmiş şekliyle 51/1995 sayılı belediyeler yasasına göre ‘kent’ nüfusu 5001 veya daha fazla olan beldeleri anlatır. 14/2008 sayılı Belediyeler (Deđişiklik) Yasası’nın verdiği

yetki uyarınca Bakanlar Kurulu tarafından kaymakamlıklara baęlı köylerin belediyelere bağlanması sonucu 2006 nüfus dağılımı yeniden düzenlenmiştir. 2008 sonrası köylerin belediyelere bağlanması sonucu ilçe merkezlerindeki belediye sınırları içerisinde yaşayan nüfusun arttığı görülmektedir. Bundan dolayı yeni bir kent tanımlamasına ihtiyaç duyulmaktadır.

19. Beşeri Kaynaklar, Aile, Kadın, Çocuk ve Engelliler

19.1. Mevcut Durum ve Gelişmeler

19.1.1. Beşeri Kaynaklar

Ülkelerin birbirleriyle rekabet edebilmelerinin insan kaynaklarına verilen önem çerçevesinde mümkün olabileceği genel olarak kabul görmüş bir olgudur. Bu düşünceden hareketle ülkemizde de insan kaynaklarının ekonomik kalkınma ve sosyal gelişme hedeflerine uyumlu bir şekilde geliştirilmesi için çaba sarfedilmesi gerekliliği önem kazanmaktadır.

İnsana yapılan yatırımlar içerisinde büyük önemi olan sağlık ve eğitim yatırımlarının gelişmiş ülke standartlarına göre ülkemizde arzulan düzeyde olmaması, giderilmesi gereken önemli bir eksiklik olarak görülmektedir. Ancak okullaşma oranının gelişmiş ülke standardında olması ilerisi için umut verici bir durum olarak değerlendirilmektedir. 2016 yılına ait hazırlanan yaşam tablosunda doğuştaki yaşam ümidinin kadınlarda 84.5 yaş, erkeklerde 80.8 yaş olması önem arz etmektedir.

19.1.2. Aile

Aile toplumdaki en küçük kurumdur. Bu özelliği dolayısıyla toplumun genel düzeyini pek çok yönden yansıtabilmesi açısından önem taşımaktadır. Aileyi olumlu yönde etkileyecek düzenlemelerin toplumun geneline yansıtacağı düşüncesinden hareketle aileye her açıdan önem verilmektedir. 1951 yılında yürürlüğe girmiş olan eski Aile Yasası, sosyal ve kültürel açıdan önemli gelişmeler kateden toplumumuzun ihtiyaçlarına cevap vermekte yetersiz kalmıştı. Bu çerçevede aile içinde eşitliği ve eşit paylaşımı öngören yeni "Aile (Evllenme ve Boşanma) Yasası" 26 Ocak 1998 tarihli Resmi Gazete'de yayımlanarak yürürlüğe girmiştir.

1/1998 sayılı Yeni Aile Yasası ile aile kurumuna çağdaş düzenlemeler getirilmesi amaçlanmıştır. Bu çerçevede nişan ve evlilik yaşında değişiklik yapılmış, soyadı konusunda yeni düzenlemelere gidilmiştir. Ayrıca boşanma halinde edinilmiş malların

eşitlikçi bir anlayışla paylaşımı konusunda hükümler konmuştur. Bu düzenleme boşanma halinde tarafların mağdur duruma düşmemesi gayesi gözetilerek yapılmıştır.

Cumhuriyet Meclisi 1996 yılında “Birleşmiş Milletler Çocuk Hakları Sözleşmesi” ve “Birleşmiş Milletler Kadınlara Karşı Her Türlü Ayrımcılığın Önlenmesi Sözleşmesi (CEDAW)” ile 2011 yılında “Kadınlara Yönelik Şiddet ve Ev İçi Şiddetin Önlenmesi ve Bunlarla Mücadeleye Dair Avrupa Konseyi Sözleşmesi”ni onaylanarak iç hukukumuzun bir parçası haline getirmiştir. Dolayısıyla mevcut Aile Yasası’nda düzenlemeye gitme ihtiyacı doğmuştur. 2015 yılında 34/2015 sayılı Aile (Evlenme-Boşanma) (Değişiklik) Yasası ile sözkonusu sözleşmelerde belirtilen temel prensipler ışığında, modern hukuk devletlerindeki uygulamalar ve Avrupa İnsan Hakları Mahkemesi kararları da göz önünde bulundurularak yeni düzenlemeler yapılmıştır. Bu düzenlemeler ile evlenme ve boşanma durumunda tarafların uğrayabileceği mağduriyetleri en aza indirme amacı güdülmüş, başta çocukların sağlığı ve esenliği göz önünde bulundurularak, kişilerin insan haklarını gözetilen eşitlik sağlayıcı değişiklikler yapılmıştır.

Ülkemizdeki evlenme ve boşanmaların seyri tablo 177’de görülmektedir. 2016 yılında evlenmelerde bir önceki yıla göre %4.0 oranında azalma olurken boşanmalarda %5.4 oranında artış olmuştur.

Tablo - 177 Yıllara Göre Evlenme ve Boşanma Sayısı
(2014 - 2016)

Yıllar	2014		2015		2016	
	Sayı	% Değişim	Sayı	% Değişim	Sayı	% Değişim
1 Evlenme Sayısı	1,316	12.0	1,254	-4.7	1,204	-4.0
2. Boşanma Sayısı	829	1.3	798	-3.7	841	5.4

Kaynak: Devlet Planlama Örgütü

Kuzey Kıbrıs Türk Cumhuriyeti’nde 4 Aralık 2011 tarihinde yapılan Genel Nüfus ve Konut Sayımı sonuçlarına göre ortalama hane halkı büyüklüğü 2.95 olarak saptanmıştır.

19.1.3. Kadın

Kadın hakları, eşitliği ve özgürlüğü veya başka bir deyişle “statüsü” üzerindeki tartışmalar insanın doğuşu ile başlamıştır. Fakat bu tartışmaların üçyüz yıl öncesinde aranması eğilimi vardır. Daha da olumlu ve belirgin çalışmalar ise, XIX. yüzyıldan itibaren yapılmaya başlanmıştır. Bunun sebebi, teknik gelişmelerin, endüstrileşmenin ve büyük çapta savaşları izleyen sosyal reformların daha ziyade bu döneme rastlamasıdır. Endüstrileşmenin getirdiği yeni koşullar, dünya kadınlarını ev dışına, iş hayatına doğru çekmeye zorlamıştır.

Özellikle 1960'lı yıllarda gelişip yayılan kadın hareketleri sonucunda kadının toplumdaki konumu her açıdan sorgulanmaya başlanmıştır. Dünyada her alanda yasal ve kurumsal düzeyde kadın-erkek eşitliğini sağlamaya yönelik mücadeleler verilmektedir. Dünyada gelişen kadın hareketlerinden etkilenen ülkemizde de bu alanda örgütlenme girişimleri artmış ve kadın-erkek eşitliğini sağlama amacına yönelik çabalar giderek yoğunlaşmıştır.

KKTC'de kadının yasal, siyasal ve çalışma yaşamındaki konumuna bakıldığında bazı tespitler yapmak mümkündür.

Birleşmiş Milletlerin 1979 yılında kabul ettiği "Kadınlara Karşı Her Türlü Ayrımcılığın Önlenmesi Sözleşmesi" (CEDAW) ülkemizde Cumhuriyet Meclisi'nin 8 Mart 1996 tarihli birleşiminde kabul edilmiştir. Bu sözleşmede "Her iki cinsten birinin aşağılığı veya üstünlüğü fikrine veya kadın ile erkeğin kalıplaşmış rollerine dayalı önyargıların geleneksel ve diğer bütün uygulamaların ortadan kaldırılmasını sağlamak amacıyla kadın ve erkeklerin sosyal ve kültürel davranış kalıplarını değiştirmek" gerekliliği vurgulanmıştır. Ayrıca bu sözleşmenin 4. maddesinde kadın ve erkek eşitliğini fiilen sağlamak için taraf devletlerce alınacak geçici ve özel önlemlerin ayırım olarak mütalaa edilemeyeceği ve hiçbir şekilde eşitsizlik veya farklı standartların muhafazası sonucunu doğurmayacağı ifade edilmiş ve fırsat ve uygulama eşitliği hedeflerine ulaşıldığı zaman bu önlemlere son verilebileceği belirtilmiştir. Bu çerçevede kadın örgütleri eşitliğin sağlanması amacıyla siyasal yaşamda kadınlara kota uygulanması gerekliliğini gündeme getirmişlerdir.

Kadınlara karşı ayrımcılık kadar önemli sayılabilecek bir diğer konu kadına yönelik şiddettir. Avrupa Konseyi tarafından 2011 yılında İstanbul'da imzalanmış “Kadına Yönelik Şiddet ve Ev İçi Şiddetin Önlenmesi ve Bunlarla Mücadeleye Dair Avrupa Konseyi Sözleşmesi”, ülkemizde Cumhuriyet Meclisi'nin 5 Aralık 2011 tarihli birleşiminde kabul edilmiştir. Bu sözleşme “Toplumsal cinsiyete dayalı şiddet gibi kadınlara yönelik şiddetin yapısal boyutunu ve bu şiddetin erkeklerle kıyaslandığında kadınları zorla ikincil bir konuma sokmanın çok önemli toplumsal mekanizmalarından biri olduğunu kabul ederek” kadına yönelik her türlü şiddetin engellenmesi ve engellenmesine yönelik her türlü tedbirin alınmasını içermektedir. Ayrıca, toplumsal cinsiyete duyarlı politikaların oluşturulup uygulamasına yönelik maddeler yer almaktadır.

Kadının siyasal yaşamdaki yeri açısından ülkemize baktığımızda uzun yıllar boyunca siyasette büyük ölçüde erkeklerin etkin olduğu görülmektedir. Kadınların siyasetle ilgisi daha fazla seçmen düzeyinde sınırlı kalmıştır. Ancak zaman içerisinde kadın hareketlerinin de etkisiyle kadınların siyasete aktif olarak katılmasında sınırlı da olsa bir gelişme kaydedilmiştir. Ülkemizde kadının siyasal yaşama fiilen katılması özellikle 1990'lı yıllarda başlamıştır. Yakın bir geçmişe kadar Meclis'te hiç temsil edilmeyen kadınlar bugün 50 sandalyeden 4 tanesine sahiptirler. Bu da %8 gibi düşük bir oranı ifade etmektedir. Ancak bunu başlangıç olarak kabul edip kadınların siyasete daha etkin katılmaları sonucunda, halkımızın aydın nitelikleri de dikkate alındığında, ileride daha yüksek bir temsiliyet sağlayacaklarını söylemek mümkündür.

Kadın ve Aile Sorunları Birimi'nin daire statüsüne kavuşturulabilmesi için yürütülen çalışmalar 2002 yılı içerisinde tamamlanmıştır. “Kadın Çalışmaları Dairesi (Kuruluş, Görev ve Çalışma Esasları) Yasası” Cumhuriyet Meclisi'nin 26 Şubat 2002 tarihli birleşiminde kabul edilmiştir. Daire, adı ve fonksiyonları 17 Kasım 2014 yılında güncellenerek “Toplumsal Cinsiyet Eşitliği Dairesi (Kuruluş, Görev ve Çalışma Esasları) Yasası” çerçevesinde yoluna devam etmiştir. Yasa değişikliği, “toplumsal cinsiyet eşitliğini, geliştirmek, kadınların sosyal, ekonomik, kültürel ve siyasi yaşamdaki işlevlerini güçlendirmek; kadının sağlık, sosyal ve hukuki güvenliğini sağlamak, eşit haklara sahip bireyler olarak kadınların toplumsal yaşamda yer almalarını ve kalkınma sürecine etkin katılmalarını gerçekleştirerek çağdaş aile yapısının güçlenmesini sağlamak, kadını korumak ve desteklemek” amacıyla yapılmıştır.

2006 KKTC Nüfus ve Konut Sayımı sonuçlarına göre 256,644 kişi olan toplam nüfusumuzun 118,076'sı (%46.0) kadındır. 2011 yılında yapılan KKTC Nüfus ve Konut Sayımı sonuçlarına göre 286,257 kişi olan toplam nüfusumuzun 135,774'ü (%47.4) kadındır.

Kadınların işgücü piyasasındaki durumunu görebilmek açısından Hanehalkı İşgücü Anketleri önemli bir veri kaynağıdır.

2016 yılı Hanehalkı İşgücü Anketi sonuçlarına göre istihdam edilenlerin %36.2'sini (42,897 kişi) kadınlar oluşturmaktadır. İstihdam edilen kadınların %89'u hizmetler sektöründe çalışmaktadır. Kadınların %88.1'i ücretli ve yevmiyeli, %10.2'si kendi hesabına ve işveren, %1.7'si ücretsiz aile işçisi olarak çalışmaktadır.

Ülkemizde istihdamdaki kişilerin kadın-erkek ayrımına göre durumu tablo 178'de görülmektedir.

Tablo - 178 Hanehalkı İşgücü Anketi Sonuçlarına Göre İstihdamın Cinsiyete Göre Dağılımı
(2014 - 2016)

	2014		2015		2016	
	Kişi	%	Kişi	%	Kişi	%
1. Kadın	34,442	33.4	40,508	35.9	42,897	36.2
2. Erkek	68,708	66.6	72,303	64.1	75,490	63.8
Toplam	103,150	100.0	112,811	100.0	118,387	100.0

Kaynak: Devlet Planlama Örgütü

Ülkemizdeki işsizler kadın-erkek ayrımına göre değerlendirildiğinde 2016 yılında toplam işsizlerin %45.6'sını kadınlardan oluştuğu görülmektedir. Bu, kadınların işgücü piyasasına erkeklere göre daha düşük oranda katılmasının doğal bir sonucudur (tablo 179).

Tablo - 179 Hanehalkı İşgücü Anketi Sonuçlarına Göre İşsizlerin Cinsiyete Göre Dağılımı
(2014 - 2016)

	2014		2015		2016	
	Kişi	%	Kişi	%	Kişi	%
1. Kadın	5,063	54.3	3,978	44.0	3,686	45.6
2. Erkek	4,256	45.7	5,065	56.0	4,390	54.4
Toplam	9,319	100.0	9,043	100.0	8,075	100.0

Kaynak: Devlet Planlama Örgütü

İstihdamdaki kişilerin ana ekonomik faaliyet alanlarına göre ayrımına bakıldığında gerek kadınlarda gerekse erkeklerde ilk sırayı hizmetler sektörü almaktadır. 2016 yılı içerisinde 38,189 kadın ve 54,628 erkek hizmetler sektöründe çalışmıştır (tablo 180).

Tablo - 180 Hanehalkı İşgücü Anketlerine Göre Ana Ekonomik Faaliyet Alanları ve Cinsiyete Göre Dağılımı
(2014 - 2016)

Ekonomik Faaliyetler	2014				2015				2016			
	Kadın		Erkek		Kadın		Erkek		Kadın		Erkek	
	Kişi	%	Kişi	%	Kişi	%	Kişi	%	Kişi	%	Kişi	%
Tarım	1,109	3.2	2,908	4.2	1,218	3.0	3,361	4.7	1,095	2.6	3,166	4.2
Sanayi	1,980	11.6	8,001	11.6	2,560	6.3	8,903	12.3	2,933	6.8	8,631	11.4
İnşaat	491	11.1	7,605	11.1	769	1.9	7,682	10.6	680	1.6	9,064	12.0
Hizmetler	30,861	73.1	50,194	73.1	35,961	88.8	52,356	72.4	38,189	89.0	54,628	72.4
Toplam	34,442	100.0	68,708	100.0	40,508	100.0	72,302	100.0	42,897	100.0	75,490	100.0

Kaynak: Devlet Planlama Örgütü

Tablo 181’de görüldüğü üzere kamuda çalışan memur, öğretmen, polis ve polis sivil hizmet görevlilerinin 2016 yılında %47.0’si kadınlardan oluşmaktadır. Kadınların oransal olarak sadece öğretmenlikte erkeklerden daha fazla olduğu izlenmektedir. 2016 yılında kadın öğretmenlerin payı %67.6 iken kadın memurların payı %48.3, kadın polis sivil

hizmet görevlilerinin payı %44.3'dür. Toplam polislerin ise sadece %5.8'i kadınlardan oluşmaktadır.

Tablo - 181 Kamu Sektöründeki Memur, Öğretmen ve Polislerin
Toplam Sayısı ve Cinsiyetine göre Dağılımı
(2016)

	Kadın		Erkek		Toplam	
	Sayı	Pay (%)	Sayı	Pay (%)	Sayı	Pay (%)
Memur	4,282	48.3	4,583	51.7	8,865	100.0
Öğretmen	2,650	67.6	1,272	32.4	3,922	100.0
Polis	130	5.8	2,106	94.2	2,236	100.0
Polis Sivil Hizmet Görevlileri	94	44.3	118	55.7	212	100.0
Toplam	7,156	47.0	8,079	53.0	15,235	100.0

Kaynak: Devlet Planlama Örgütü

Tablo 182'ye bakıldığında kamu sektöründeki üst kademe yöneticilerinin de ağırlıklı olarak erkeklerden oluştuğu görülmektedir. 2016 yılında üst kademe yöneticilerinin %69.6'sı erkeklerden %30.4'ü kadınlardan oluşmuştur.

Tablo - 182 Kamu Sektöründeki Üst Kademe Yöneticilerinin
Cinsiyete göre Dağılımı
(2014 - 2016)

Yıllar	Kadın		Erkek		Toplam	
	Sayı	Pay (%)	Sayı	Pay (%)	Sayı	Pay (%)
2014	40	26.3	112	73.7	152	100.0
2015	44	28.9	108	71.1	152	100.0
2016	49	30.4	112	69.6	161	100.0

Kaynak: Devlet Planlama Örgütü

19.1.4. Çocuk

Dünyada ve ülkemizde çocuk ve çocuk sorunlarına ilgi giderek artmaktadır. Bunun başlıca nedeni yarını bugünden daha iyi bir toplum ve dünya yaratma özlemidir. Bu da birey, aile ve toplum olarak çocuklara sunabildiğimiz olanaklarla yakından ilgilidir. Çocuk hakları ve çocuk sorunları Birleşmiş Milletler'de de pek çok kez gündeme gelmiş, bu konuda kararlar alınmış sözleşme ve bildirgeler onaylanmıştır.

KKTC Cumhuriyet Meclisi 12 Mart 1996 tarihli birleşiminde "Çocuk Haklarına Dair Sözleşme (Onay) Yasası"nı kabul etmiştir. Bu sözleşmede "Taraflar Devletler çocuğun hayatta kalması ve gelişmesi için mümkün olan azami çabayı gösterirler" ifadesi kullanılmaktadır. Ülkemizde de mevcut olanaklar çerçevesinde çocuklara azami önem verilmekte ve çocukların gelişmesi aynı zamanda hızla ilerleyen dünyaya ayak uydurabilmeleri için gelişmeler yakından takip edilmektedir. Bu çerçevede bir yandan 15 yaşına kadar zorunlu eğitim uygulanarak çocukların %100'ünün okula gidip eğitilmesi sağlanırken diğer yandan da bilgisayar v.b. yeni teknolojilerin eğitimin hizmetine sunulmasına çalışılarak çağdaş normlara uygun birey yetiştirilmesi için çaba sarfedilmektedir.

Avrupa Konseyi'nin 2007 yılında Lanzarote'de kabul edilen "Avrupa Konseyi Çocukların Cinsel Sömürü ve İstismara Karşı Korunması Sözleşmesi" ülkemize 59/2011 sayılı Yasa ile Cumhuriyet Meclisi tarafından onaylanmıştır. Sözleşme "Çocukların cinsel sömürüsü ve istismarını engellemek ve bunlarla mücadele etmek ve cinsel sömürü ve istismara maruz çocuk mağdurların haklarını korumak" amacıyla hazırlanmıştır. Bu hususta, ulusal ve uluslararası işbirlikleri ve önleyici tedbirler sözleşmede yer almaktadır.

Ülkemizde çeşitli nedenlerle ortada kalan ve bakacak kimsesi bulunmayan çocuklar, Sosyal Hizmetler Dairesi'ne bağlı Gazimağusa Çocuk Yuvası ile SOS Çocuk Köyü ve SOS Gençlik Evlerine yerleştirilmektedir. Gazimağusa çocuk yuvasında koruma altına alınan çocukların tüm gereksinimleri Sosyal Hizmetler Dairesi'nce karşılanmaktadır. SOS Çocuk Köyü ve SOS Gençlik Evlerinde barındırılan çocukların herbiri için de Sosyal Hizmetler Dairesi tarafından asgari ücretin %75'i kadar olmak üzere katkı yapılmaktadır.

1993 yılında Merkezi Avusturya'da bulunan SOS Kinderdorf International Organizasyonu (KDI) KKTC'de de bir Çocuk evi kurmuş ve korunmaya muhtaç çocuklara aile ortamına yakın bir ortam yaratma ve küçük gruplar halinde aile benzeri sürekli bir ev ve bakım sağlamayı amaçlamıştır. 27 Kasım 1996 tarihinde SOS KDI ile KKTC Sağlık ve Çevre Bakanlığı arasında, Sosyal Hizmetler Dairesi tarafından himayeye alınan ve durumları, SOS KDI prensiplerine uygun olan Çocuk ve gençlere yeni bir yuva, anne sevgisi, maddi güvence ve iyi bir eğitim imkanı sağlanması amacıyla SOS Çocuk Köyü ve gençlik evleri tertibini sağlamak için protokol imzalanmıştır. Söz konusu protokol gereğince Sosyal Hizmetler Dairesi himayesinde bulunan çocuk yuvası ve yurtlarda barındırılan protokole uygun çocuk ve gençler 1997 yılında SOS KDI ve SOS tarafından oluşturulan Gençlik Evleri'ne aktarılmışlardır. SOS Çocuk Köyü ve SOS gençlik evlerinin denetimi Sosyal Hizmetler Dairesi tarafından yapılmaktadır. 18 yaşını tamamlayan Sosyal Hizmetler Dairesi himayesinde olan kişiler için ev veya öğrenci yurdu benzeri yarı bağımsız gençlik evlerinin açılması kararı Bakanlar Kurulu tarafından alınıp 07.03.2007 tarihinde yürürlüğe girmiştir. Yarı bağımsız gençlik evlerinin kira veya ücretleri Sosyal Hizmetler Dairesi tarafından karşılanarak, gençlerin sosyal ve psikolojik olarak hayata hazırlanması sağlanmaktadır.

Ekim 2015 – Eylül 2016 tarihleri arasında 8 çocuk çeşitli aile problemleri nedeniyle Sosyal Hizmetler Dairesi'nin himayesine alınmıştır.

SOS Çocuk Köyü ile SOS Gençlik Evi ve Sosyal Hizmetler Dairesi'ne bağlı Lefkoşa Çocuk Yuvası'ndaki çocuk sayısı tablo 183'de gösterilmiştir.

Tablo - 183 Sosyal Hizmetler Dairesine Baęlı Yuva/Yurtlarda ve SOS'te
Barınan Çocuk Sayıları
(2014 - 2016 Yılı Aylık Ortalama)

Yıllar	SOS Çocuk Köyü	SOS Gençlik Evi	SOS Yarı		SHD Yarı
			Baęımsız Yaşam Evi	Lefkoşa Çocuk Yuvası	Baęımsız Yaşam Evi
2014	68	21	20	23	1
2015	60	25	22	18	2
2016	56	20	28	15	2

Kaynak: Sosyal Hizmetler Dairesi

2011 yılında Sosyal Hizmetler Dairesi bünyesinde Gençlik Aile Danışma Merkezi (GADEM) kurulmuştur. Merkez, çocukların ve gençlerin riskli davranışlarda bulunmalarını, suça itilmelerini önlemeyi hedeflemektedir. Bunun yanında 2012 yılında Çocuk ve Gençlik Merkezi (ÇOGEM) hizmete girmiştir. Lefkoşa Surlar İçi Bölgesi'nde hizmet vermekte olan Merkez, madde kullanan, riskli davranışlarda bulunan, çalıştırılan veya sokakta yaşayan çocuk ve gençlere hizmet vermektedir.

19.1.5. Engelliler

“Engelli” kavramı, günlük yaşama dair temel (eğitim, ulaşım, erişim, vb.) planlamalar yapılırken (herkesin göz önüne alınmaması sonucu) özürllülerin mağdur duruma düşmesini ifade eder. Diğer bir deęişle, herkesin kolayca yararlandığı haklardan (toplu ulaşım, eğitim kamu binalarından /hizmetlerinden vb.) yararlanamama durumunda özürllülüğün deęil, engellenmişliğin / engellenenin sorunsallaştırılması için ‘engelli’ kavramı yaratılmıştır.

Herkes için eşitlik ilkesi ile hareket eden Birleşmiş Milletler (BM) belgelerinde engellilik ilk kez 1948 yılında yayınlanan İnsan Hakları Evrensel Bildirgesi'nde dile getirilse de BM sistemi içerisinde engellilikle (özürllülükle) ilgili çalışmaların başlama tarihi 1945 yılına

dayanmaktadır. Özellikle görme ve işitme engelliler gibi bedensel engeller taşıyan bireylerin haklarının artırılmasına odaklanılmış, bunun dışında da engelliliği önleme ve rehabilitasyon çalışmalarına önem verilmiştir.

Birleşmiş Milletlerin 2008 yılında kabul ettiği "Engellilerin Haklarına İlişkin Sözleşme" Cumhuriyet Meclisi'nin 26 Temmuz 2010 tarihli birleşiminde kabul edilmiştir. Sözleşme gerek ilkeler gerekse yükümlülükler açısından geneldir. İçerik olarak, eşitlik-ayrımcılık yasağı, erişebilirlik, eğitim, sağlık, çalışma ve istihdam, siyasi ve kamusal hayata katılım gibi çeşitli başlıklar altında, engellilerin haklarını ve taraf devletlerin yükümlülüklerini düzenlemektedir.

Ülkemizde engellilerin hak ve statülerine kavuşması için yürütülen çalışmalar 1993 yılı içerisinde tamamlanmış ve Cumhuriyet Meclisinin 9 Kasım, 1993 tarihli birleşiminde "Özürlüleri Koruma ve Rehabilitasyon Yasası" kabul edilmiştir. 64/1993 sayılı yasa ile yürürlüğe giren yasa "bedensel veya ruhsal yönden çalışamayacak kadar hasta olan veya engelli olan kişilere sosyal ve psikolojik destek sağlamak; engelliliğinden dolayı kısmen veya tümüyle fonksiyon kaybına uğrayan ve normal yaşam gereklerine uyamayan kişilerin fonksiyonel yeteneklerini, tıbbi, psikolojik, sosyal ve işe yönelik biçimde yeniden kazandırmak ve istihdam edilenlerin maaş, ücret ve diğer özlük haklarına ilişkin hususları düzenlemek; ve engellilerin kendi güçleri ve becerilerini kullanmalarını sağlamak" amacıyla yapılmıştır. İlgili yasa 2006 ve 2014 yıllarında tadil edilmiştir. Yasada yeni düzenlemeler yapılarak "Engellileri Koruma, Rehabilitasyon ve İstihdam Yasası" olarak isimlendirilmiştir. Ayrıca özel sektörde engelli istihdamı yapılması için tedbirler alınmıştır.

Ülkemizde engel türlerinin cinsiyete göre dağılımına bakıldığında engelli erkeklerin engelli kadınlara göre daha çok olduğu saptanmıştır. Hem kadın hem de erkeklerde en sık görülen engel türü ise baş sinir ve ruh hastalıklarıdır. Ülkemizde 2016 yılındaki engelli sayısı önceki yıla göre %3.3 artarak 5,384 kişi olmuştur (tablo 184).

Tablo - 184 Engel Türü ve Cinsiyet
(2014-2016)

Engel Türü	2014		2015		2016	
	Kadın	Erkek	Kadın	Erkek	Kadın	Erkek
Görme	293	396	297	413	308	416
İşitme - Konuşma	166	203	177	209	186	217
Baş Sinir ve Ruh Hastalıkları	781	1153	848	1219	883	1296
Hareket Sistemi	403	555	413	559	416	559
Thalasemia ve Orak Hücre	85	79	85	78	90	77
Spastik	81	89	81	88	79	86
Diğer Sistem	403	339	403	343	413	358
Toplam	2213	2813	2304	2909	2375	3009
Genel Toplam	5,026		5,213		5,384	

Kaynak: Çalışma Dairesi

İstihdam edilen engelli nüfus 2016 yılında 576 kişi olup %25.3'ünü kadınlar, %74.7'sini ise erkekler oluşturmaktadır (tablo 185).

Tablo - 185 İstihdam Edilen Engellilerin Cinsiyet ve Engel Türüne göre Dağılımı
(2014-2016)

Engel Türü	2014		2015		2016	
	Kadın	Erkek	Kadın	Erkek	Kadın	Erkek
Görme	15	92	12	79	14	88
İşitme - Konuşma	20	56	19	51	20	55
Baş Sinir ve Ruh Hastalıkları	12	44	12	40	14	49
Hareket Sistemi	47	168	44	150	48	157
Thalasemia ve Orak Hücre	39	47	39	43	41	44
Spastik	1	9	1	8	1	9
Diğer Sistem	7	27	7	23	8	28
Toplam	141	443	134	394	146	430
Genel Toplam	584		528		576	

Kaynak: Çalışma Dairesi

İş isteğiyle bekleyen engelli kişiler, 2016 yılında 640 kişi olup %39.8'ini kadınlar, %60.2'sini ise erkekler oluşturmaktadır (tablo 186).

Tablo - 186 İş İsteğiyle Bekleyen Engellilerin Engel Türlerine Göre Dağılımları
(2014-2016)

Engel Türü	2014		2015		2016	
	Kadın	Erkek	Kadın	Erkek	Kadın	Erkek
Görme	51	91	51	95	56	94
İşitme - Konuşma	38	66	42	66	48	65
Baş - Sinir	27	49	27	49	29	51
Hareket Sistemi	85	131	83	126	82	126
Thalassemia	24	8	24	9	24	11
Spastik	1	3	-	2	-	2
Diğer Sistem	17	36	14	32	16	36
Toplam	243	384	241	379	255	385
Genel Toplam	627		620		640	

Kaynak: Çalışma Dairesi

19.2. Sorunlar

Ülkemizde insan kaynaklarının gelişimi için büyük önemi olan eğitim ve sağlık yatırımlarının istenilen düzeylere ulaştırılamaması bu alanlarda sorunların ortaya çıkmasına neden olmaktadır.

Kadınların eşit bireyler olarak haklarını henüz tam olarak kullanamamaları ülkemizde üzerinde durulması gereken bir sorundur.

Kadınların çalışma ve çocuk bakımı gibi sorunlarının varlığı, bu konuda önlemlerin alınmasını gerektiren bir olgudur.

Ülkemizde ihtiyaçlara tam anlamıyla cevap veren kadın sığınma evinin olmayışı önemli bir eksikliklerdir.

Engellilerin kamuya açık alanlardan ve kamuya yönelik hizmetlerden eşit şekilde yararlanmalarını engelleyen ulaşım, dolaşım ve erişim sorunlarının varlığı sıkıntı yaratmaktadır.

Ülkemizde henüz özel eğitimi düzenleyen bir yasanın bulunmaması üzerinde önemle durulması gereken bir sorundur.

18 yaş üstü engellilere yaşam boyu rehabilitasyon ve dinlenme tesislerinin eksikliği giderilmesi gereken bir sorundur.